



# **Statistik des Euro-Währungsgebiets**



	Übersicht für das Euro-Währungsgebiet	5*
I	Monetäre Statistik	
	1.1 Konsolidierter Ausweis des Eurosystems	6*
	1.2 EZB-Schlüsselinssätze	8*
	1.3 Geldpolitische Geschäfte des Eurosystems (Tenderverfahren)	8*
	1.4 Mindestreservestatistik	10*
	1.5 Liquiditätsposition des Bankensystems	11*
2	Monetäre Entwicklungen und Investmentfonds im Euro-Währungsgebiet	
	2.1 Aggregierte Bilanz des Eurosystems	12*
	2.2 Aggregierte Bilanz der MFIs im Euro-Währungsgebiet (ohne Eurosystem)	13*
	2.3 Konsolidierte Bilanz der MFIs im Euro-Währungsgebiet (einschließlich Eurosystem)	14*
	2.4 Geldmengenaggregate und Gegenposten	16*
	2.5 Kredite der MFIs nach Schuldnergruppen, Arten und Ursprungslaufzeiten	21*
	2.6 Einlagen bei MFIs nach Gläubigergruppen und Arten	24*
	2.7 Wichtige Forderungen und Verbindlichkeiten der MFIs gegenüber Ansässigen außerhalb des Euro-Währungsgebiets	26*
	2.8 Ausgewählte Passiva und Aktiva der MFIs im Euro-Währungsgebiet nach Währungen	28*
	2.9 Aggregierte Bilanz der Investmentfonds im Euro-Währungsgebiet	30*
	2.10 Aggregierte Bilanz der Investmentfonds im Euro-Währungsgebiet nach Anlageschwerpunkten	31*
	2.11 Aggregierte Bilanz der Investmentfonds im Euro-Währungsgebiet nach Anlegergruppen	33*
3	Finanzmärkte und Zinsen im Euro-Währungsgebiet	
	3.1 Geldmarktsätze	34*
	3.2 Renditen von Staatsanleihen	35*
	3.3 Börsenindizes	36*
	3.4 Zinssätze im Kundengeschäft der Banken	37*
	3.5 Emissionen von Wertpapieren ohne Aktien nach Ursprungslaufzeiten, Sitz des Emittenten und Währungen	38*
	3.6 Auf Euro lautende Wertpapiere ohne Aktien nach Ursprungslaufzeiten, Sitz des Emittenten und Emittentengruppen	40*
	3.7 Jahreswachstumsraten der von Ansässigen im Euro-Währungsgebiet begebenen Wertpapiere ohne Aktien	46*
	3.8 Börsennotierte Aktien von Emittenten mit Sitz im Euro-Währungsgebiet	48*
4	HVPI und andere Preismessziffern im Euro-Währungsgebiet	
	4.1 Harmonisierter Verbraucherpreisindex	50*
	4.2 Weitere ausgewählte Preisindikatoren	51*
5	Realwirtschaftliche Indikatoren im Euro-Währungsgebiet	
	5.1 Volkswirtschaftliche Gesamtrechnungen	52*
	5.2 Weitere ausgewählte realwirtschaftliche Indikatoren	54*
	5.3 Branchen- und Verbraucherumfragen der Europäischen Kommission	55*
	5.4 Arbeitsmarktindikatoren	56*
6	Ersparnis, Investitionen und Finanzierung im Euro-Währungsgebiet	
	6.1 Geldvermögen/Geldvermögensbildung und Finanzierung nichtfinanzieller Sektoren	59*
	6.2 Geldvermögen/Geldvermögensbildung und Finanzierung von Versicherungsgesellschaften und Pensionskassen	63*
	6.3 Ersparnis, Investitionen und Finanzierung	65*

<sup>1</sup> Detailliertere und längere Zeiträume erfassende Datenreihen finden sich auf der Website der EZB ([www.ecb.int](http://www.ecb.int)).

7	Finanzlage der öffentlichen Haushalte (Staat) im Euro-Währungsgebiet und in den Ländern des Euro-Währungsgebiets	
7.1	Einnahmen, Ausgaben und Defizit/Überschuss	66*
7.2	Verschuldung	67*
7.3	Veränderung der Verschuldung	68*
8	Zahlungsbilanz und Auslandsvermögensstatus des Euro-Währungsgebiets (einschließlich Reserveposition)	
8.1	Zahlungsbilanz – Gesamtübersicht	69*
8.2	Zahlungsbilanz – Leistungsbilanz und Vermögensübertragungen	70*
8.3	Zahlungsbilanz – Erwerbs- und Vermögenseinkommen	71*
8.4	Zahlungsbilanz – Direktinvestitionen	72*
8.5	Zahlungsbilanz – Wertpapieranlagen	73*
8.6	Zahlungsbilanz – Übriger Kapitalverkehr und Währungsreserven	74*
8.7	Auslandsvermögensstatus und Währungsreserven	76*
9	Außenhandel des Euro-Währungsgebiets	78*
10	Wechselkurse	80*
11	Wirtschaftliche und finanzielle Entwicklungen in den anderen EU-Mitgliedstaaten	82*
12	Wirtschaftliche und finanzielle Entwicklungen in ausgewählten Drittstaaten	
12.1	Wirtschaftliche und finanzielle Entwicklungen	83*
12.2	Ersparnis, Investitionen und Finanzierung	84*
	<b>Technischer Hinweis</b>	85*
	<b>Allgemeines</b>	89*

### Erweiterung des Euro-Währungsgebiets zum 1. Januar 2001 – Der Beitritt Griechenlands

Die statistischen Referenz-Zeitreihen zum Euro-Währungsgebiet im Abschnitt „Statistik des Euro-Währungsgebiets“ des Monatsberichts geben Auskunft über die Staaten, die der WWU in dem Zeitraum, auf den sich diese Statistiken beziehen, angehörten. Für die Zeit bis Ende 2000 beziehen sich die Daten für das Euro-Währungsgebiet also auf elf, ab Anfang 2001 auf zwölf Mitgliedstaaten der WWU. Auf Ausnahmen von dieser Regel wird erforderlichenfalls hingewiesen.

In den Tabellen wird der statistische Bruch durch eine Linie kenntlich gemacht, welche für die Erweiterung des Euro-Währungsgebiets steht. In den Abbildungen wird die Änderung durch eine gepunktete Linie angezeigt. Bei absoluten und prozentualen Veränderungen für 2001, die gegenüber Daten für 2000 berechnet wurden, werden so weit wie möglich Zeitreihen herangezogen, die die Auswirkungen des Beitritts von Griechenland berücksichtigen.

Ergebnisse für das Euro-Währungsgebiet und Griechenland für den Zeitraum bis Ende 2000 sind in einem zum Herunterladen geeigneten Format (CSV-Dateien) auf der Website der EZB ([www.ecb.int](http://www.ecb.int)) abrufbar.

#### In den Tabellen verwendete Abkürzungen und Zeichen

„-“	Daten werden nicht erhoben/ Nachweis nicht sinnvoll
„“	Daten noch nicht verfügbar
„ ... “	Zahlenwert null oder vernachlässigbar
„Mrd“	10 <sup>9</sup>
(p)	vorläufige Zahl

# Übersicht für das Euro-Währungsgebiet

## Tabellarische Übersicht volkswirtschaftlicher Indikatoren für das Euro-Währungsgebiet

(soweit nicht anders angegeben, Veränderung gegen Vorjahr in %)

### 1. Monetäre Entwicklung und Zinssätze

	M1 <sup>1)</sup>	M2 <sup>1)</sup>	M3 <sup>1)2)</sup>		Kredite der MFIs an Ansässige im Euro-Währungsgebiet (außer MFIs und öffentliche Haushalte) <sup>1)</sup>	Von nicht-finanziellen und nichtmonetären finanziellen Kapitalgesellschaften begebene Wertpapiere <sup>1)</sup>	Dreimonatszinssatz (EURIBOR, in % p.a., Durchschnitte der Berichtszeiträume)	Renditen von Staatsanleihen im Zehnjahresbereich (in % p.a., Durchschnitte der Berichtszeiträume)
				Gleitender Dreimonatsdurchschnitt (zentriert)				
	1	2	3	4	5	6	7	8
2001	3,6	4,2	5,5	-	7,8	27,5	4,26	5,03
2002	7,3	6,5	7,4	-	5,3	21,9	3,32	4,92
2002 Q1	6,2	6,5	7,8	-	5,7	29,2	3,36	5,13
Q2	6,6	6,5	7,5	-	5,6	24,2	3,45	5,26
Q3	7,6	6,5	7,2	-	5,3	18,1	3,36	4,77
Q4	8,8	6,7	7,0	-	4,8	16,0	3,11	4,54
2002 Sept.	8,2	6,6	7,2	7,1	5,1	17,7	3,31	4,52
Okt.	8,3	6,8	6,9	7,0	5,0	16,6	3,26	4,62
Nov.	9,2	6,9	7,0	6,9	4,4	15,3	3,12	4,59
Dez.	9,8	6,5	6,8	7,1	4,7	14,2	2,94	4,41
2003 Jan.	9,8	6,7	7,4	.	5,0	.	2,83	4,27
Febr.	.	.	.	.	.	.	2,69	4,06

### 2. Preisentwicklung und realwirtschaftliche Entwicklungen

	Harmonisierter Verbraucherpreisindex (HVPI)	Industrielle Erzeugerpreise	Arbeitskosten pro Stunde (Gesamtwirtschaft)	Bruttoinlandsprodukt in konstanten Preisen	Industrieproduktion (ohne Baugewerbe)	Kapazitätsauslastung im verarbeitenden Gewerbe (in %)	Erwerbstätige (Gesamtwirtschaft)	Arbeitslose (in % der Erwerbspersonen)
	9	10	11	12	13	14	15	16
2001	2,4	2,2	3,4	1,4	0,4	83,1	1,4	8,0
2002	2,2	-0,1	.	0,8	-0,8	81,2	.	8,3
2002 Q1	2,5	-0,8	3,9	0,3	-2,8	81,1	0,7	8,1
Q2	2,1	-0,8	3,5	0,6	-0,6	81,1	0,5	8,2
Q3	2,1	-0,1	3,6	0,9	-0,5	81,3	0,3	8,3
Q4	2,3	1,2	.	1,3	0,9	81,3	.	8,5
2002 Sept.	2,1	0,1	-	-	-0,4	-	-	8,4
Okt.	2,2	0,9	-	-	0,7	81,5	-	8,4
Nov.	2,3	1,1	-	-	2,8	-	-	8,5
Dez.	2,3	1,5	-	-	-1,0	-	-	8,5
2003 Jan.	2,2	2,0	-	-	.	81,1	-	8,6
Febr.	2,3	.	-	-	.	-	-	.

### 3. Zahlungsbilanz, Währungsreserven und Wechselkurse

(soweit nicht anders angegeben, Mrd €)

	Zahlungsbilanz (Netto-Kapitalflüsse)				Währungsreserven (Stand am Ende des Berichtszeitraums)	Effektiver Wechselkurs des Euro: weiterer Länderkreis (1999 Q1 = 100)		EUR/USD-Wechselkurs
	Leistungsbilanz und Vermögensübertragungen	Waren	Direktinvestitionen	Wertpapieranlagen		Nominal	Real (VPI)	
2001	-4,9	75,8	-101,5	38,1	392,7	91,0	87,8	0,896
2002	73,8	132,7	-21,0	50,4	366,1	95,6	91,7	0,946
2002 Q1	14,9	26,3	-15,0	-51,8	408,9	91,3	87,8	0,877
Q2	6,3	30,7	-7,9	57,4	367,0	93,9	90,2	0,919
Q3	27,5	39,8	-6,7	29,7	380,9	97,9	93,8	0,984
Q4	25,1	35,8	8,5	15,2	366,1	99,4	95,0	0,999
2002 Sept.	9,8	11,6	-3,2	16,8	380,9	98,0	93,7	0,981
Okt.	5,2	11,7	-5,0	19,4	375,5	98,5	94,3	0,981
Nov.	10,7	13,6	3,9	9,7	372,6	99,3	94,7	1,001
Dez.	9,2	10,5	9,6	-13,9	366,1	100,4	95,9	1,018
2003 Jan.	.	.	.	.	363,4	103,0	98,2	1,062
Febr.	.	.	.	.	.	104,4	99,4	1,077

Quellen: EZB, Europäische Kommission (Eurostat und Generaldirektion Wirtschaft und Finanzen) und Reuters.

Nähere Informationen zu den in der Tabelle ausgewiesenen Daten finden sich in den entsprechenden Tabellen des Abschnitts „Statistik des Euro-Währungsgebiets“.

- 1) Monatsangaben beziehen sich auf den Stand am Ende des Berichtszeitraums, während Quartals- und Jahresangaben als Durchschnittswerte der Berichtszeiträume berechnet werden. Die Wachstumsraten der Geldmengen M1, M2, M3 und der Kredite werden anhand saisonbereinigter monatlicher Bestandsangaben und Veränderungen berechnet.
- 2) Die von Ansässigen außerhalb des Euro-Währungsgebiets gehaltenen Bestände an Geldmarktfondsanteilen und Schuldverschreibungen mit einer Laufzeit von bis zu zwei Jahren sind aus der Geldmenge M3 und ihren Komponenten herausgerechnet.

# I Monetäre Statistik

**Tabelle 1.1**

## Konsolidierter Ausweis des Eurosystems

(Mio €)

### 1. Aktiva

	Gold und Goldforderungen	Forderungen in Fremdwährung an Ansässige außerhalb des Euro-Währungsgebiets	Forderungen in Fremdwährung an Ansässige im Euro-Währungsgebiet	Forderungen in Euro an Ansässige außerhalb des Euro-Währungsgebiets	Forderungen in Euro an Kreditinstitute im Euro-Währungsgebiet	Hauptrefinanzierungsgeschäfte	Längerfristige Refinanzierungsgeschäfte	Feinsteuers- operationen in Form von befristeten Transaktionen
	1	2	3	4	5	6	7	8
2002 4. Okt.	131 211	248 348	18 472	4 475	190 377	145 000	44 998	0
11.	131 211	247 235	19 355	4 247	191 031	146 000	44 998	0
18.	131 211	246 437	19 628	4 239	187 124	141 999	44 998	0
25.	131 189	246 588	20 960	4 618	209 137	164 000	44 998	0
1. Nov.	131 157	244 894	21 007	4 315	190 072	144 999	44 999	0
8.	131 157	246 441	19 802	3 844	189 009	143 999	44 999	0
15.	131 137	246 907	20 443	3 887	183 092	138 000	44 999	0
22.	131 137	246 911	21 014	3 789	196 263	150 000	44 999	0
29.	131 106	245 572	20 036	3 518	206 092	160 999	45 000	0
6. Dez.	131 065	248 397	20 125	3 668	219 704	173 791	45 000	0
13.	131 034	250 736	20 192	3 700	221 816	176 792	45 000	0
20.	130 961	248 555	20 196	3 720	223 805	168 501	45 000	9 999
27.	130 858	248 634	19 881	4 020	236 589	191 501	45 000	0
2003 3. Jan.	130 739	236 765	19 948	4 030	225 117	180 000	45 000	0
10.	130 702	237 058	16 585	4 085	219 066	174 001	45 000	0
17.	130 686	235 409	15 565	4 369	208 613	160 999	45 000	0
24.	130 664	231 755	16 584	4 378	215 343	169 999	45 000	0
31.	130 641	233 338	18 335	4 924	219 190	174 001	45 000	0
7. Febr.	130 641	231 438	17 498	5 305	214 019	169 000	45 000	0
14.	130 640	229 822	17 331	5 690	206 155	161 000	45 000	0
21.	130 314	228 010	17 686	6 230	216 190	170 001	45 000	0
28.	130 314	228 349	17 331	5 926	223 186	178 001	45 000	0

### 2. Passiva

	Banknoten- umlauf	Verbindlich- keiten in Euro gegenüber Kreditinstituten im Euro-Wäh- rungsgebiet	Einlagen auf Girokonten (einschließlich Mindestreser- veguthaben)	Einlagefazilität	Termineinlagen	Feinsteuers- operationen in Form von befristeten Transaktionen	Verbindlich- keiten aus Margen- ausgleich	Sonstige Verbindlich- keiten in Euro gegenüber Kreditinstituten im Euro-Wäh- rungsgebiet	Verbindlich- keiten aus der Begebung von Schuldver- schreibungen
	1	2	3	4	5	6	7	8	9
2002 4. Okt.	331 672	127 336	127 250	85	0	0	1	235	2 939
11.	331 640	132 319	132 288	31	0	0	0	374	2 939
18.	330 793	128 882	128 833	38	0	0	11	173	2 939
25.	329 550	136 845	136 823	11	0	0	11	131	2 939
1. Nov.	334 839	122 651	122 615	35	0	0	1	132	2 939
8.	336 722	130 667	130 616	51	0	0	0	266	2 029
15.	335 687	129 674	129 603	71	0	0	0	183	2 029
22.	334 601	126 769	126 280	489	0	0	0	210	2 029
29.	340 039	121 903	121 860	43	0	0	0	192	2 029
6. Dez.	351 340	127 068	127 002	66	0	0	0	262	2 029
13.	355 673	130 036	129 942	94	0	0	0	15	2 029
20.	367 890	127 909	126 745	1 164	0	0	0	15	2 029
27.	374 600	129 305	129 146	159	0	0	0	15	2 029
2003 3. Jan.	354 528	130 012	129 938	74	0	0	0	15	2 029
10.	346 293	133 539	133 441	89	0	0	9	15	2 029
17.	341 636	132 870	132 748	118	0	0	4	15	2 029
24.	338 201	127 180	127 168	9	0	0	3	15	2 029
31.	339 517	126 760	126 631	128	0	0	1	62	2 029
7. Febr.	342 781	133 194	133 161	33	0	0	0	62	2 029
14.	342 890	128 006	127 947	59	0	0	0	61	2 029
21.	341 561	131 392	128 951	2 441	0	0	0	61	2 029
28.	345 414	125 405	125 346	59	0	0	0	62	2 029

Quelle: EZB.

								Insgesamt		
Strukturelle Operationen in Form von befristeten Transaktionen	Spitzenrefinanzierungsfazilität	Forderungen aus Margenausgleich	Sonstige Forderungen in Euro an Kreditinstitute im Euro-Währungsgebiet	Wertpapiere in Euro von Ansässigen im Euro-Währungsgebiet	Forderungen in Euro an öffentliche Haushalte	Sonstige Aktiva				
0	355	24	616	32 125	67 209	85 503	778 337	2002	4. Okt.	
0	6	27	619	32 253	67 209	85 545	778 706		11.	
0	10	117	441	32 256	67 209	85 768	774 314		18.	
0	27	112	155	32 142	67 209	86 029	798 028		25.	
0	60	14	361	32 264	67 209	88 379	779 659		1. Nov.	
0	3	8	360	32 554	67 201	87 126	777 495		8.	
0	66	27	364	32 675	67 222	87 604	773 332		15.	
0	1 229	35	154	33 099	67 223	89 076	788 667		22.	
0	65	28	258	33 242	67 225	89 414	796 464		29.	
0	892	21	211	33 231	67 224	89 080	812 706		6. Dez.	
0	15	9	197	33 205	67 106	90 733	818 720		13.	
0	275	30	163	33 253	67 106	92 688	820 448		20.	
0	40	48	109	33 098	66 306	93 062	832 558		27.	
0	45	72	120	27 824	44 486	105 962	794 992	2003	3. Jan.	
0	10	55	103	27 919	44 475	106 625	786 619		10.	
0	2 575	39	174	28 016	44 485	105 949	773 267		17.	
0	299	45	238	28 522	44 485	106 893	778 863		24.	
0	170	19	296	29 054	44 485	106 466	786 730		31.	
0	3	16	330	30 675	44 436	107 701	782 044		7. Febr.	
0	110	45	326	31 685	44 355	109 365	775 370		14.	
0	1 145	44	250	32 602	44 355	109 171	784 809		21.	
0	148	37	552	33 484	44 355	107 151	790 649		28.	

								Insgesamt		
Verbindlichkeiten in Euro gegenüber sonstigen Ansässigen im Euro-Währungsgebiet	Verbindlichkeiten in Euro gegenüber Ansässigen außerhalb des Euro-Währungsgebiets	Verbindlichkeiten in Fremdwährung gegenüber Ansässigen im Euro-Währungsgebiet	Verbindlichkeiten in Fremdwährung gegenüber Ansässigen außerhalb des Euro-Währungsgebiets	Ausgleichsposten für vom IWF zugeteilte Sonderziehungsrechte	Sonstige Passiva	Ausgleichsposten aus Neubewertung	Kapital und Rücklagen			
47 782	9 245	1 303	18 145	6 567	62 516	106 307	64 290	778 337	2002	4. Okt.
43 890	8 468	1 300	17 970	6 567	62 640	106 307	64 292	778 706		11.
43 801	8 328	1 449	17 324	6 567	63 456	106 307	64 295	774 314		18.
59 081	8 368	1 605	18 752	6 567	63 585	106 307	64 298	798 028		25.
50 648	8 359	1 352	17 305	6 567	64 336	106 307	64 224	779 659		1. Nov.
41 235	8 454	1 355	17 013	6 567	62 653	106 307	64 227	777 495		8.
36 809	8 400	1 629	17 097	6 567	64 722	106 307	64 228	773 332		15.
55 095	8 252	1 683	19 268	6 567	63 446	106 307	64 440	788 667		22.
64 849	8 634	1 338	17 292	6 567	62 870	106 307	64 444	796 464		29.
62 194	8 489	1 341	20 045	6 567	62 616	106 307	64 448	812 706		6. Dez.
58 514	8 428	1 296	22 432	6 567	62 972	106 307	64 451	818 720		13.
49 967	9 541	1 382	20 693	6 567	63 728	106 307	64 420	820 448		20.
55 085	8 810	1 232	20 067	6 567	64 121	106 307	64 420	832 558		27.
47 408	11 555	1 126	20 996	6 339	73 817	82 844	64 323	794 992	2003	3. Jan.
48 541	8 278	1 147	19 714	6 339	73 640	82 844	64 240	786 619		10.
42 522	8 346	1 136	17 259	6 339	74 025	82 844	64 246	773 267		17.
58 993	8 872	1 125	14 978	6 339	74 217	82 844	64 070	778 863		24.
65 146	9 426	1 054	15 759	6 339	73 719	82 848	64 071	786 730		31.
52 197	8 473	1 017	15 776	6 339	73 256	82 848	64 072	782 044		7. Febr.
51 338	8 543	1 017	15 195	6 339	72 734	82 848	64 370	775 370		14.
58 968	8 421	1 025	14 113	6 339	74 543	82 840	63 517	784 809		21.
70 147	8 704	1 024	14 054	6 339	70 187	82 840	64 444	790 649		28.

**Tabelle 1.2**
**EZB-Schlüsselzinssätze**
*(Zinssätze in % p. a.; Veränderungen in Prozentpunkten)*

Mit Wirkung vom <sup>1)</sup>		Einlagefazilität		Hauptrefinanzierungsgeschäfte			Spitzenrefinanzierungsfazilität	
				Mengentender	Zinstender		Veränderung	Stand
		Festsatz	Mindestbietungssatz	Stand	Stand	Veränderung		
		1	2	3	4	5	6	7
1999	1. Jan.	2,00	-	3,00	-	-	4,50	-
	4. <sup>2)</sup>	2,75	0,75	3,00	-	...	3,25	-1,25
	22.	2,00	-0,75	3,00	-	...	4,50	1,25
	9. April	1,50	-0,50	2,50	-	-0,50	3,50	-1,00
	5. Nov.	2,00	0,50	3,00	-	0,50	4,00	0,50
2000	4. Febr.	2,25	0,25	3,25	-	0,25	4,25	0,25
	17. März	2,50	0,25	3,50	-	0,25	4,50	0,25
	28. April	2,75	0,25	3,75	-	0,25	4,75	0,25
	9. Juni	3,25	0,50	4,25	-	0,50	5,25	0,50
	28. <sup>3)</sup>	3,25	...	-	4,25	...	5,25	...
	1. Sept.	3,50	0,25	-	4,50	0,25	5,50	0,25
	6. Okt.	3,75	0,25	-	4,75	0,25	5,75	0,25
2001	11. Mai	3,50	-0,25	-	4,50	-0,25	5,50	-0,25
	31. Aug.	3,25	-0,25	-	4,25	-0,25	5,25	-0,25
	18. Sept.	2,75	-0,50	-	3,75	-0,50	4,75	-0,50
	9. Nov.	2,25	-0,50	-	3,25	-0,50	4,25	-0,50
2002	6. Dez.	1,75	-0,50	-	2,75	-0,50	3,75	-0,50
2003	7. März	1,50	-0,25	-	2,50	-0,25	3,50	-0,25

*Quelle: EZB.*

- Das Datum bezieht sich auf die Einlagefazilität und die Spitzenrefinanzierungsfazilität. Änderungen des Zinssatzes für Hauptrefinanzierungsgeschäfte sind, soweit nicht anders angegeben, ab dem ersten auf das angegebene Datum folgenden Geschäft wirksam. Die Änderung vom 18. September 2001 war ab diesem Tag wirksam.
- Am 22. Dezember 1998 kündigte die EZB an, dass zwischen dem 4. und dem 21. Januar 1999 ausnahmsweise ein enger Korridor von 50 Basispunkten zwischen den Zinssätzen für die Spitzenrefinanzierungsfazilität und die Einlagefazilität angewandt werde. Damit sollte den Marktteilnehmern der Übergang zu dem neuen System erleichtert werden.
- Am 8. Juni 2000 kündigte die EZB an, dass die Hauptrefinanzierungsgeschäfte des Eurosystems beginnend mit dem am 28. Juni 2000 abzuwickelnden Geschäft als Zinstender durchgeführt würden. Der Mindestbietungssatz bezieht sich auf den Mindestzinssatz, zu dem die Geschäftspartner ihre Gebote abgeben können.

**Tabelle 1.3**
**Geldpolitische Geschäfte des Eurosystems (Tenderverfahren) <sup>1)</sup>**
*(Mio €; Zinssätze in % p. a.)*
**1. Hauptrefinanzierungsgeschäfte <sup>2)</sup>**

Gutschriftstag	Gebote (Betrag)	Zuteilung (Betrag)	Mengentender	Zinstender			Laufzeit (Tage)	
			Festsatz	Mindestbietungssatz	Marginaler Zuteilungssatz <sup>3)</sup>	Gewichteter Durchschnittssatz		
	1	2	3	4	5	6	7	
2002	4. Sept.	124 579	76 000	-	3,25	3,28	3,29	14
	11.	105 528	60 000	-	3,25	3,27	3,28	14
	18.	116 252	84 000	-	3,25	3,28	3,29	14
	25.	105 130	65 000	-	3,25	3,28	3,29	14
	2. Okt.	125 630	80 000	-	3,25	3,28	3,29	14
	9.	111 824	66 000	-	3,25	3,27	3,28	14
	16.	106 563	76 000	-	3,25	3,28	3,29	14
	23.	115 642	88 000	-	3,25	3,29	3,30	14
	30.	101 910	57 000	-	3,25	3,29	3,29	14
	6. Nov.	104 397	87 000	-	3,25	3,25	3,26	14
	13.	85 033	51 000	-	3,25	3,28	3,28	14
	20.	120 351	99 000	-	3,25	3,27	3,29	14
	27.	108 905	62 000	-	3,25	3,29	3,31	14
	4. Dez.	111 791	111 791	-	3,25	3,25	3,25	14
	11.	100 511	65 000	-	2,75	2,82	2,83	13
	18.	103 502	103 502	-	2,75	2,75	2,87	13
	24.	146 157	88 000	-	2,75	3,02	3,08	15
	31.	117 377	92 000	-	2,75	2,85	2,95	15
2003	8. Jan.	133 781	82 000	-	2,75	2,83	2,84	14
	15.	120 349	79 000	-	2,75	2,80	2,81	14
	22.	123 705	91 000	-	2,75	2,80	2,81	14
	29.	114 931	83 000	-	2,75	2,79	2,81	14
	5. Febr.	115 836	86 000	-	2,75	2,78	2,79	14
	12.	100 544	75 000	-	2,75	2,76	2,78	14
	19.	125 104	95 000	-	2,75	2,77	2,78	13
	26.	110 698	83 000	-	2,75	2,75	2,76	14
	4. März	54 090	54 090	-	2,75	2,75	2,75	15



## 2. Längerfristige Refinanzierungsgeschäfte

Gutschriftstag	Gebote (Betrag)	Zuteilung (Betrag)	Mengtender	Zinstender		Laufzeit (Tage)
				Festsatz	Marginaler Zuteilungssatz <sup>3)</sup>	
	1	2	3	4	5	6
2001 29. März	38 169	19 101	-	4,47	4,50	91
25. April	43 416	20 000	-	4,67	4,70	92
31. Mai	46 448	20 000	-	4,49	4,51	91
28. Juni	44 243	20 000	-	4,36	4,39	91
26. Juli	39 369	20 000	-	4,39	4,42	91
30. Aug.	37 855	20 000	-	4,20	4,23	91
27. Sept.	28 269	20 000	-	3,55	3,58	85
25. Okt.	42 308	20 000	-	3,50	3,52	98
29. Nov.	49 135	20 000	-	3,32	3,34	91
21. Dez.	38 178	20 000	-	3,29	3,31	97
2002 31. Jan.	44 547	20 000	-	3,31	3,33	84
28. Febr.	47 001	20 000	-	3,32	3,33	91
28. März	39 976	20 000	-	3,40	3,42	91
25. April	40 580	20 000	-	3,35	3,36	91
30. Mai	37 602	20 000	-	3,45	3,47	91
27. Juni	27 670	20 000	-	3,38	3,41	91
25. Juli	28 791	15 000	-	3,35	3,37	98
29. Aug.	33 527	15 000	-	3,33	3,34	91
26. Sept.	25 728	15 000	-	3,23	3,26	88
31. Okt.	27 820	15 000	-	3,22	3,24	91
28. Nov.	38 644	15 000	-	3,02	3,04	91
23. Dez.	42 305	15 000	-	2,93	2,95	94
2003 30. Jan.	31 716	15 000	-	2,78	2,80	90
27. Febr.	24 863	15 000	-	2,48	2,51	91

## 3. Sonstige Tendergeschäfte

Gutschriftstag	Art des Geschäfts	Gebote (Betrag)	Zuteilung (Betrag)	Mengtender	Zinstender			Laufzeit (Tage)
					Festsatz	Mindest- bietungssatz	Marginaler Zuteilungs- satz <sup>3)</sup>	
	1	2	3	4	5	6	7	8
2000 5. Jan. <sup>4)</sup>	Hereinnahme von Termineinlagen	14 420	14 420	-	-	3,00	3,00	7
21. Juni	Befristete Transaktion	18 845	7 000	-	-	4,26	4,28	1
<i>Erweiterung des Euro-Währungsgebiets</i>								
2001 30. April	Befristete Transaktion	105 377	73 000	-	4,75	4,77	4,79	7
12. Sept.	Befristete Transaktion	69 281	69 281	4,25	-	-	-	1
13.	Befristete Transaktion	40 495	40 495	4,25	-	-	-	1
28. Nov.	Befristete Transaktion	73 096	53 000	-	3,25	3,28	3,29	7
2002 4. Jan.	Befristete Transaktion	57 644	25 000	-	3,25	3,30	3,32	3
10.	Befristete Transaktion	59 377	40 000	-	3,25	3,28	3,30	1
18. Dez.	Befristete Transaktion	28 480	10 000	-	2,75	2,80	2,82	6

Quelle: EZB.

- 1) Geringfügige Abweichungen von den in Tabelle 1.1, Spalten 6 bis 8 ausgewiesenen Beträgen sind aufgrund von zugeteilten, jedoch nicht abgewickelten Geschäften möglich.
- 2) Am 8. Juni 2000 kündigte die EZB an, dass die Hauptrefinanzierungsgeschäfte des Eurosystems beginnend mit dem am 28. Juni 2000 abzuwickelnden Geschäft als Zinstender durchgeführt würden. Der Mindestbietungssatz bezieht sich auf den Mindestzinssatz, zu dem die Geschäftspartner ihre Gebote abgeben können.
- 3) Bei liquiditätszuführenden (-abschöpfenden) Geschäften bezieht sich der marginale Zuteilungssatz auf den niedrigsten (höchsten) Zinssatz, zu dem Gebote angenommen wurden.
- 4) Dieses Geschäft wurde zu einem Höchstsatz von 3,00 % durchgeführt.

Tabelle 1.4

## Mindestreservestatistik

1. Mindestreservebasis der reservspflichtigen Kreditinstitute<sup>1) 2)</sup>

(Mrd €; Stand am Ende des Berichtszeitraums)

Reservebasis per:	Insgesamt	Verbindlichkeiten mit einem Reservesatz von 2 %		Verbindlichkeiten mit einem Reservesatz von 0 %		
		Einlagen (täglich fällig, mit vereinbarter Laufzeit und Kündigungsfrist von bis zu 2 Jahren)	Schuldverschreibungen mit vereinbarter Laufzeit von bis zu 2 Jahren <sup>3)</sup>	Einlagen (mit vereinbarter Laufzeit und Kündigungsfrist von mehr als 2 Jahren)	Repogeschäfte	Schuldverschreibungen mit vereinbarter Laufzeit von mehr als 2 Jahren
	1	2	3	4	5	6
2002 Jan.	10 952,8	6 195,2	397,0	1 350,7	610,8	2 399,0
Febr.	10 964,1	6 164,7	392,8	1 337,1	653,2	2 416,3
März	11 031,8	6 178,0	400,6	1 349,9	663,1	2 440,1
April	11 076,4	6 176,1	404,9	1 355,1	699,1	2 441,2
Mai	11 111,6	6 150,4	410,5	1 355,8	741,7	2 453,2
Juni	11 009,1	6 083,3	407,5	1 355,3	699,2	2 463,9
Juli	10 999,6	6 069,3	408,6	1 368,0	691,0	2 462,7
Aug.	10 952,0	6 010,3	401,5	1 359,7	703,2	2 477,2
Sept.	11 054,3	6 055,4	405,0	1 373,5	747,6	2 472,7
Okt.	11 113,6	6 052,0	414,2	1 379,1	790,5	2 477,8
Nov.	11 207,0	6 142,9	426,9	1 365,2	784,2	2 487,7
Dez.	11 116,8	6 139,9	409,2	1 381,9	725,5	2 460,3
2003 Jan. <sup>4)</sup>	11 048,5	6 034,2	419,8	1 381,5	770,2	2 442,8

Quelle: EZB.

- 1) Verbindlichkeiten gegenüber anderen mindestreservpflichtigen Kreditinstituten, der EZB und den teilnehmenden nationalen Zentralbanken sind von der Mindestreservebasis ausgenommen. Sollte ein Kreditinstitut den Betrag seiner Verbindlichkeiten in Form von Schuldverschreibungen mit einer Laufzeit von bis zu zwei Jahren gegenüber den zuvor erwähnten Instituten nicht nachweisen können, kann es einen bestimmten Prozentsatz dieser Verbindlichkeiten von seiner Mindestreservebasis in Abzug bringen. Bis November 1999 betrug dieser Prozentsatz zur Berechnung der Mindestreservebasis 10 %, danach 30 %.
- 2) Die Erfüllungsperioden beginnen jeweils am 24. eines Monats und enden am 23. des darauf folgenden Monats; das Reserve-Soll wird anhand der Mindestreservebasis vom Ende des Vormonats berechnet.
- 3) Einschließlich Geldmarktpapieren. Weitere Einzelheiten sind dem Abschnitt „Allgemeines“ zu entnehmen.

2. Mindestreserve-Erfüllung<sup>1)</sup>

(Mrd €; Verzinsung in % p. a.)

Ende der Mindestreserve- Erfüllungs- periode:	Reserve-Soll <sup>2)</sup>	Ist-Reserve <sup>3)</sup>	Überschussreserven <sup>4)</sup>	Unterschreitungen des Reserve-Solls <sup>5)</sup>	Verzinsung der Mindestreserven <sup>6)</sup>
	1	2	3	4	5
2002 März	131,3	132,0	0,7	0,0	3,28
April	130,6	131,1	0,5	0,0	3,30
Mai	131,0	131,5	0,5	0,0	3,30
Juni	131,0	131,7	0,7	0,0	3,33
Juli	130,7	131,3	0,6	0,0	3,32
Aug.	129,3	129,7	0,5	0,0	3,29
Sept.	129,0	129,5	0,5	0,0	3,28
Okt.	127,7	128,2	0,5	0,0	3,28
Nov.	128,7	129,2	0,5	0,0	3,28
Dez.	128,8	129,4	0,7	0,0	3,06
2003 Jan.	130,9	131,4	0,6	0,0	2,87
Febr.	130,4	131,0	0,6	0,0	2,78
März <sup>4)</sup>	128,9	.	.	.	.

Quelle: EZB.

- 1) Diese Tabelle enthält vollständige Daten über abgeschlossene Mindestreserve-Erfüllungsperioden und das Reserve-Soll für die laufende Erfüllungsperiode.
- 2) Das Mindestreserve-Soll jedes einzelnen Kreditinstituts wird zunächst errechnet, indem auf die reservpflichtigen Verbindlichkeiten die Reservesätze der entsprechenden Verbindlichkeitenkategorien auf der Grundlage der Bilanzdaten zum Ende eines jeden Kalendermonats angewendet werden; anschließend zieht jedes Kreditinstitut von dieser Größe einen Freibetrag in Höhe von 100 000 € ab. Das auf diese Weise berechnete Mindestreserve-Soll wird dann für das gesamte Euro-Währungsgebiet aggregiert.
- 3) Aggregierte tagesdurchschnittliche Guthaben von Kreditinstituten, die Reserveguthaben unterhalten müssen, auf ihren Reservekonten während der Mindestreserve-Erfüllungsperiode.
- 4) Durchschnittliche Ist-Reserven innerhalb der Mindestreserve-Erfüllungsperiode, die über das Reserve-Soll hinausgehen, berechnet auf der Grundlage der Kreditinstitute, die die Mindestreservepflicht erfüllt haben.
- 5) Durchschnittliche Unterschreitung der Ist-Reserven gegenüber dem Reserve-Soll innerhalb der Mindestreserve-Erfüllungsperiode, berechnet auf der Grundlage der Kreditinstitute, die die Mindestreservepflicht nicht erfüllt haben.
- 6) Dieser Satz entspricht dem Durchschnitt des EZB-Satzes für die Hauptrefinanzierungsgeschäfte des Eurosystems (siehe Tabelle 1.3) während der Mindestreserve-Erfüllungsperiode (gewichtet nach der Anzahl der Kalendertage).

**Tabelle 1.5**
**Liquiditätsposition des Bankensystems<sup>1)</sup>**
*(Mrd €; Periodendurchschnitte errechnet aus Tageswerten)*

Ende der Mindestreserverfüllungsperiode:	Liquiditätszuführende Faktoren					Liquiditätsabschöpfende Faktoren					Guthaben der Kreditinstitute auf Girokonten <sup>4)</sup>	Basisgeld <sup>5)</sup>				
	Geldpolitische Geschäfte des Eurosystems					Einlagefazilität	Sonstige Liquiditätsabschöpfende Faktoren <sup>2)</sup>	Banknotenumlauf	Einlagen von Zentralstaaten beim Eurosystem	Sonstige Faktoren (netto) <sup>3)</sup>						
	Nettoaktiva des Eurosystems in Gold und Devisen <sup>1)</sup>	Hauptrefinanzierungsgeschäfte	Längerfristige Refinanzierungsgeschäfte	Spitzenrefinanzierungsfazilität	Sonstige Liquiditätszuführende Faktoren <sup>2)</sup>								1	2	3	4
2002 Jan.	385,2	118,5	60,0	0,4	3,7	0,6	0,0	344,3	38,3	54,2	130,4	475,2				
Febr.	386,0	127,3	60,0	0,2	0,0	0,1	0,0	306,2	49,6	85,2	132,6	438,8				
März	386,7	114,6	60,0	0,2	0,0	0,1	0,0	283,3	54,2	91,8	132,1	415,6				
April	395,4	112,7	60,0	0,4	0,0	0,2	0,0	285,9	55,9	95,3	131,2	417,3				
Mai	397,7	110,6	60,0	0,1	0,0	0,3	0,0	293,7	49,2	93,5	131,7	425,6				
Juni	396,2	112,6	60,0	0,5	0,0	0,4	0,0	300,8	45,1	91,2	131,8	433,0				
Juli	369,1	130,4	60,0	0,2	0,0	0,2	0,0	313,4	54,4	60,3	131,4	445,0				
Aug.	360,0	139,2	55,2	0,1	0,0	0,1	0,0	322,8	50,9	50,8	129,9	452,8				
Sept.	362,3	140,9	50,8	0,1	0,0	0,2	0,0	323,6	49,1	51,7	129,6	453,4				
Okt.	370,0	146,1	45,3	0,1	0,0	0,1	0,0	329,2	45,6	58,2	128,3	457,6				
Nov.	372,1	147,5	45,0	0,1	0,0	0,1	0,0	334,0	42,8	58,6	129,3	463,4				
Dez.	371,5	168,1	45,0	1,1	2,0	0,2	0,0	350,7	51,7	55,5	129,5	480,5				
2003 Jan.	360,9	176,3	45,0	0,5	0,0	0,3	0,0	353,9	43,7	53,3	131,6	485,8				
Febr. <sup>(p)</sup>	356,4	168,6	45,0	0,3	0,0	0,3	0,0	340,7	50,2	48,0	131,1	472,2				

*Quelle: EZB.*

- 1) Die Liquiditätsposition des Bankensystems besteht aus den Euro-Guthaben auf den Girokonten der Kreditinstitute des Euro-Währungsgebiets beim Eurosystem. Die Angaben sind dem konsolidierten Ausweis des Eurosystems entnommen.
- 2) Ohne die von den nationalen Zentralbanken in der zweiten Stufe der WWU initiierte Begebung von Schuldverschreibungen.
- 3) Restliche Positionen des konsolidierten Ausweises des Eurosystems.
- 4) Entspricht der Differenz zwischen der Summe der liquiditätszuführenden Faktoren (Positionen 1 bis 5) und der Summe der liquiditätsabschöpfenden Faktoren (Positionen 6 bis 10).
- 5) Berechnet als Summe der Positionen „Einlagefazilität“ (Position 6), „Banknotenumlauf“ (Position 8) und „Guthaben der Kreditinstitute auf Girokonten“ (Position 11).

## 2 Monetäre Entwicklungen und Investmentfonds im Euro-Währungsgebiet

Tabelle 2.1

### Aggregierte Bilanz des Eurosystems

(Mrd €; nicht saisonbereinigter Stand am Ende des Berichtszeitraums)

#### 1. Aktiva

		Kredite an				Wert-				Aktien			Aktiva gegenüber An-sässigen außerhalb des Euro-Währungs-gebiet <sup>1)</sup>	Sach-anlagen	Sonstige Akti-venpositionen	Insgesamt
		MFI's <sup>1)</sup>	Öffent-liche Haushalte	Sonstige An-sässige im Euro-Währungs-gebiet	papiere ohne Aktien von An-sässigen im Euro-Währungs-gebiet <sup>2)</sup>	MFI's	Öffent-liche Haushalte	Sonstige An-sässige im Euro-Währungs-gebiet	und sonstige Dividen-denwerte von sowie Beteili-gungen an An-sässigen im Euro-Währungs-gebiet	MFI's	Sonstige An-sässige im Euro-Währungs-gebiet					
		1	2	3	4	5	6	7	8	9	10	11	12	13	14	15
2000		445,0	427,4	17,1	0,5	97,4	2,5	93,6	1,3	15,3	4,3	11,0	380,7	11,2	56,1	1 005,7
<i>Erweiterung des Euro-Währungsgebiets</i>																
2001	Q1	401,7	373,9	27,2	0,6	105,0	2,7	101,2	1,1	14,7	4,6	10,1	396,7	11,3	54,3	983,8
	Q2	426,0	398,2	27,2	0,6	105,8	3,1	101,5	1,2	14,2	4,6	9,6	414,7	11,9	54,5	1 027,2
	Q3	388,2	360,4	27,2	0,6	106,6	3,7	101,9	1,1	13,1	4,8	8,3	397,1	11,9	54,8	971,7
	Q4	412,7	386,4	25,7	0,6	107,0	3,8	101,8	1,3	13,8	4,6	9,2	399,0	11,9	54,3	998,6
2002	Jan.	400,1	373,7	25,7	0,6	104,1	3,8	99,0	1,3	13,8	4,7	9,1	409,0	12,0	98,1	1 037,1
	Febr.	373,4	347,1	25,7	0,6	105,9	4,1	100,6	1,2	13,7	4,7	9,0	413,5	12,0	98,8	1 017,2
	März	381,3	354,9	25,8	0,6	106,5	4,1	101,0	1,4	13,8	4,7	9,1	414,4	11,9	101,5	1 029,4
	April	344,2	317,8	25,8	0,6	107,5	5,0	101,4	1,1	13,5	4,7	8,8	401,2	12,0	103,3	981,7
	Mai	356,1	329,7	25,7	0,6	107,0	4,9	101,0	1,0	13,3	4,7	8,6	394,4	12,0	105,5	988,3
	Juni	387,7	361,3	25,7	0,6	107,9	4,9	101,6	1,4	12,9	4,7	8,2	372,7	12,0	108,9	1 001,9
	Juli	364,0	337,7	25,7	0,6	108,8	5,3	101,9	1,7	12,7	4,7	7,9	377,9	12,1	110,5	986,0
	Aug.	363,4	337,5	25,3	0,6	110,8	5,4	103,3	2,1	12,8	4,8	8,0	377,9	12,1	110,9	987,9
	Sept.	365,6	339,6	25,3	0,6	112,5	5,8	104,6	2,2	12,3	4,8	7,5	386,0	12,1	112,5	1 001,0
	Okt.	370,8	344,8	25,3	0,6	113,4	6,4	106,1	0,9	13,0	4,9	8,1	379,9	12,1	115,1	1 004,5
	Nov.	377,3	351,3	25,3	0,6	115,0	7,0	107,1	0,9	13,6	5,0	8,6	378,8	9,8	119,2	1 013,8
	Dez.	416,1	391,3	24,2	0,6	94,5	7,6	86,0	0,8	13,3	5,1	8,2	374,6	12,1	125,0	1 035,7
2003	Jan. <sup>(p)</sup>	412,3	387,5	24,2	0,6	96,8	8,6	87,4	0,8	12,8	4,9	7,9	373,5	12,2	109,7	1 017,8

#### 2. Passiva

		Bargeld-umlauf	Einlagen von			Begebene Schuld-verschrei-bungen <sup>2)</sup>	Kapital und Rücklagen	Passiva gegenüber An-sässigen außerhalb des Euro-Währungs-gebiets <sup>1)</sup>	Sonstige Passiv-positionen	Insgesamt	
			An-sässigen im Euro-Währungs-gebiet	MFI's <sup>1)</sup>	Zentral-staaten						Sonstige öffent-liche Haushalte/ sonstige An-sässige im Euro-Wäh-rungsgebiet
		1	2	3	4	5	6	7	8	9	10
2000		390,2	327,3	270,4	47,1	9,8	3,8	197,5	29,9	57,0	1 005,7
<i>Erweiterung des Euro-Währungsgebiets</i>											
2001	Q1	370,5	312,6	253,4	46,8	12,4	5,5	204,6	26,8	63,8	983,8
	Q2	368,8	342,2	274,1	51,8	16,3	5,6	223,7	32,6	54,2	1 027,2
	Q3	346,1	323,6	269,4	37,6	16,6	5,5	209,2	30,0	57,3	971,7
	Q4	285,9	391,9	342,4	35,1	14,4	4,6	209,8	35,6	70,8	998,6
2002	Jan.	339,7	344,8	284,7	44,9	15,2	4,6	214,5	37,4	96,0	1 037,1
	Febr.	308,2	349,1	282,3	52,1	14,7	4,6	219,9	33,9	101,5	1 017,2
	März	309,2	355,1	282,4	56,3	16,4	4,6	217,8	36,9	105,9	1 029,4
	April	311,3	323,5	254,8	50,8	17,9	4,6	212,7	32,4	97,2	981,7
	Mai	319,6	326,6	268,4	40,7	17,4	4,6	207,9	31,6	98,0	988,3
	Juni	329,4	354,3	285,2	51,5	17,5	4,6	182,3	31,0	100,5	1 001,9
	Juli	340,1	316,0	247,4	52,9	15,6	4,6	183,7	35,1	106,6	986,0
	Aug.	342,3	318,7	255,8	47,3	15,6	4,6	186,4	31,0	104,9	987,9
	Sept.	347,0	317,6	258,9	41,7	17,0	4,6	190,2	32,5	109,1	1 001,0
	Okt.	355,4	313,5	254,4	40,8	18,3	4,6	187,9	31,3	111,9	1 004,5
	Nov.	360,8	319,3	255,2	46,2	17,9	3,6	185,7	31,5	112,9	1 013,8
	Dez.	392,9	328,4	283,3	29,5	15,6	3,6	156,4	32,9	121,5	1 035,7
2003	Jan. <sup>(p)</sup>	352,1	348,3	284,1	49,3	15,0	3,6	154,5	30,2	129,1	1 017,8

Quelle: EZB.

1) Seit Ende November 2000 werden Salden aus dem TARGET-System täglich durch Schuldumwandlung miteinander verrechnet. So wurden die bilateralen Salden jeder NZB gegenüber der EZB und den anderen NZBen durch eine einzige bilaterale Nettoposition gegenüber der EZB ersetzt. Die Brutto-Monatsendstände des Jahres 1999 und des Zeitraums von Januar bis Oktober 2000 aus dem TARGET-System sind den entsprechenden Fußnoten in den Ausgaben des Monatsberichts vom Februar 2000 und Dezember 2000 zu entnehmen.

2) Einschließlich Geldmarktpapieren. Weitere Einzelheiten sind dem Abschnitt „Allgemeines“ zu entnehmen.

Tabelle 2.2

## Aggregierte Bilanz der MFIs im Euro-Währungsgebiet (ohne Eurosystem)

(Mrd €; nicht saisonbereinigter Stand am Ende des Berichtszeitraums)

## 1. Aktiva

		Kredite an Ansässige im Euro-Währungsgebiet				Wertpapiere ohne Aktien von Ansässigen im Euro-Währungsgebiet <sup>1)</sup>				Geldmarktanteile	Aktien und sonstige Dividendenwerte von sowie Beteiligungen an Ansässigen im Euro-Währungsgebiet			Aktiva gegenüber Ansässigen außerhalb des Euro-Währungsgebiets	Sachanlagen	Sonstige Aktiva	Insgesamt
		1	2	3	4	5	6	7	8		9	10	11				
2000		10 419,8	3 510,4	817,8	6 091,5	2 311,5	1 051,4	995,9	264,2	23,3	750,9	240,2	510,8	2 026,2	158,7	1 015,2	16 705,6
<i>Erweiterung des Euro-Währungsgebiet</i>																	
2001	Q1	10 814,0	3 715,6	824,4	6 274,0	2 453,7	1 100,4	1 066,2	287,1	25,6	812,3	255,3	557,0	2 242,1	160,8	1 097,2	17 606,0
	Q2	10 894,4	3 698,3	808,5	6 387,6	2 529,2	1 123,3	1 104,9	300,9	32,9	799,3	251,3	548,0	2 290,1	163,5	1 128,3	17 837,7
	Q3	10 953,2	3 729,3	802,6	6 421,3	2 543,2	1 123,5	1 093,3	326,4	36,1	771,6	245,1	526,4	2 300,6	165,7	1 115,8	17 886,2
	Q4	11 134,7	3 794,0	822,0	6 518,7	2 535,9	1 122,9	1 077,4	335,6	38,5	810,8	251,9	559,0	2 408,8	168,1	1 129,5	18 226,3
2002	Jan.	11 066,2	3 713,4	819,1	6 533,7	2 594,4	1 146,4	1 107,4	340,6	41,2	811,4	252,3	559,1	2 420,5	165,4	1 159,9	18 259,1
	Febr.	11 049,6	3 679,7	821,8	6 548,1	2 611,4	1 155,5	1 107,1	348,7	42,3	811,9	254,2	557,7	2 419,7	164,6	1 096,0	18 195,5
	März	11 210,8	3 778,4	826,8	6 605,5	2 646,9	1 173,5	1 128,1	345,3	46,6	811,4	260,0	551,4	2 430,8	164,5	1 031,1	18 342,2
	April	11 264,9	3 817,7	806,7	6 640,6	2 653,2	1 183,6	1 127,8	341,8	47,5	825,4	267,5	557,9	2 425,3	164,2	1 011,2	18 391,8
	Mai	11 329,0	3 866,4	803,4	6 659,1	2 673,9	1 188,7	1 141,3	343,9	50,8	826,0	265,7	560,3	2 451,4	164,4	984,6	18 480,1
	Juni	11 334,7	3 839,8	804,4	6 690,5	2 675,0	1 195,9	1 137,5	341,7	58,3	819,0	263,4	555,6	2 358,6	164,3	1 002,3	18 412,2
	Juli	11 339,5	3 844,7	802,8	6 691,9	2 671,9	1 192,8	1 135,5	343,6	60,5	808,1	266,9	541,2	2 378,8	164,6	1 025,6	18 449,0
	Aug.	11 321,2	3 836,8	792,7	6 691,7	2 657,6	1 187,0	1 131,7	338,9	60,9	816,7	265,5	551,1	2 367,3	165,6	1 011,0	18 400,2
	Sept.	11 406,6	3 885,0	795,5	6 726,1	2 687,2	1 190,0	1 148,6	348,6	62,1	805,1	263,6	541,5	2 427,5	166,2	1 057,9	18 612,6
	Okt.	11 463,5	3 926,4	795,1	6 742,0	2 680,0	1 185,5	1 142,3	352,2	63,7	819,5	266,0	553,5	2 483,6	167,1	1 021,1	18 698,6
	Nov.	11 592,2	4 034,5	803,9	6 753,9	2 706,7	1 203,5	1 147,3	355,8	65,6	822,9	264,7	558,2	2 558,2	167,1	1 055,3	18 968,1
	Dez.	11 610,1	4 020,8	812,0	6 777,4	2 672,9	1 171,8	1 134,2	366,9	62,9	827,9	257,5	570,4	2 463,6	168,1	1 057,1	18 862,6
2003	Jan. <sup>①)</sup>	11 685,2	4 066,8	803,5	6 814,9	2 782,9	1 216,3	1 188,0	378,7	66,2	818,4	258,2	560,2	2 460,8	164,3	1 058,2	19 036,1

## 2. Passiva

		Bargeldumlauf	Einlagen von Ansässigen im Euro-Währungsgebiet	MFIs	Zentralstaaten	Sonstige öffentliche Haushalte/sonstige Ansässige im Euro-Währungsgebiet	Geldmarktanteile <sup>2)</sup>				Begebene Schuldverschreibungen <sup>1)2)</sup>	Kapital und Rücklagen	Passiva gegenüber Ansässigen außerhalb des Euro-Währungsgebiets	Sonstige Passiva	Insgesamt	
							Täglich fällig	Mit vereinbarter Laufzeit	Mit vereinbarter Kündigungsfrist	Reposgeschäfte						10
2000		0,0	9 057,1	3 679,3	117,4	5 260,5	1 648,9	2 159,8	1 276,9	174,9	323,3	2 712,9	940,5	2 299,5	1 372,2	16 705,6
<i>Erweiterung des Euro-Währungsgebiet</i>																
2001	Q1	0,0	9 325,3	3 814,5	103,6	5 407,2	1 624,0	2 237,8	1 322,8	222,6	369,2	2 817,4	982,4	2 638,7	1 473,1	17 606,0
	Q2	0,0	9 424,1	3 805,6	113,7	5 504,8	1 715,9	2 236,6	1 330,8	221,5	390,2	2 861,3	998,1	2 713,8	1 450,1	17 837,7
	Q3	0,0	9 484,8	3 839,0	110,2	5 535,5	1 733,7	2 233,5	1 342,6	225,7	417,3	2 875,5	1 011,1	2 613,4	1 484,1	17 886,2
	Q4	0,0	9 696,6	3 829,6	103,9	5 763,1	1 882,1	2 257,5	1 405,0	218,5	436,5	2 882,9	1 041,9	2 687,5	1 480,9	18 226,3
2002	Jan.	0,0	9 630,1	3 804,4	104,0	5 721,7	1 832,9	2 253,8	1 418,8	216,2	457,9	2 921,4	1 050,1	2 722,1	1 477,6	18 259,1
	Febr.	0,0	9 571,1	3 745,5	103,7	5 721,9	1 828,9	2 251,0	1 420,9	221,1	469,2	2 933,1	1 050,6	2 734,2	1 437,3	18 195,5
	März	0,0	9 695,4	3 852,1	101,2	5 742,1	1 823,1	2 266,3	1 423,0	229,6	477,9	2 966,1	1 057,6	2 754,5	1 390,7	18 342,2
	April	0,0	9 742,5	3 871,8	106,7	5 763,9	1 852,1	2 269,0	1 414,7	228,1	485,0	2 969,3	1 064,1	2 741,6	1 389,4	18 391,8
	Mai	0,0	9 810,7	3 920,5	108,3	5 781,9	1 852,8	2 278,8	1 415,5	234,8	493,4	2 994,0	1 071,3	2 723,5	1 387,2	18 480,1
	Juni	0,0	9 836,4	3 926,6	103,5	5 806,3	1 898,8	2 256,3	1 421,7	229,6	497,5	2 984,5	1 071,6	2 589,0	1 433,2	18 412,2
	Juli	0,0	9 818,1	3 932,1	99,0	5 787,1	1 870,1	2 263,8	1 424,3	228,8	510,7	2 989,5	1 081,4	2 613,2	1 436,1	18 449,0
	Aug.	0,0	9 779,9	3 918,3	93,6	5 768,0	1 836,2	2 265,4	1 429,8	236,5	524,3	3 002,0	1 088,2	2 585,4	1 420,5	18 400,2
	Sept.	0,0	9 870,6	3 960,8	104,6	5 805,2	1 891,3	2 242,8	1 432,8	238,3	522,5	3 004,2	1 094,1	2 642,3	1 478,9	18 612,6
	Okt.	0,0	9 942,0	4 020,2	111,0	5 810,8	1 873,5	2 263,8	1 438,1	235,6	526,4	3 010,3	1 097,0	2 666,6	1 456,3	18 698,6
	Nov.	0,0	10 091,7	4 126,6	101,3	5 863,8	1 925,7	2 259,8	1 448,7	229,6	542,8	3 038,6	1 100,1	2 706,3	1 488,6	18 968,1
	Dez.	0,0	10 190,5	4 133,0	106,9	5 950,6	1 985,1	2 261,3	1 477,8	226,4	532,9	2 990,4	1 102,0	2 596,5	1 450,4	18 862,6
2003	Jan. <sup>①)</sup>	0,0	10 229,4	4 178,5	105,3	5 945,7	1 941,0	2 263,9	1 500,1	240,6	618,6	3 037,7	1 105,9	2 598,9	1 445,5	19 036,1

Quelle: EZB.

1) Einschließlich Geldmarktpapieren. Weitere Einzelheiten sind dem Abschnitt „Allgemeines“ zu entnehmen.

2) Von Ansässigen im Euro-Währungsgebiet gehaltene Bestände. Von Ansässigen außerhalb des Euro-Währungsgebiets gehaltene Bestände sind in den Passiva gegenüber Ansässigen außerhalb des Euro-Währungsgebiets enthalten.

Tabelle 2.3

## Konsolidierte Bilanz der MFIs im Euro-Währungsgebiet (einschließlich Eurosystem)

(Mrd €; nicht saisonbereinigter Stand am Ende des Berichtszeitraums)

## 1. Aktiva: Bestände

		Kredite an Nicht-MFIs im Euro-Währungsgebiet			Wertpapiere ohne Aktien von Nicht-MFIs im Euro-Währungsgebiet <sup>2)</sup>			Aktien und sonstige Dividendenwerte von sowie Beteiligungen an sonstigen Nicht-MFIs im Euro-Währungsgebiet	Aktiva gegenüber Ansässigen außerhalb des Euro-Währungsgebiets <sup>3)</sup>	Sachanlagen	Sonstige Aktivpositionen	Insgesamt
		Öffentliche Haushalte	Sonstige Nicht-MFIs im Euro-Währungsgebiet	Aktien von Nicht-MFIs im Euro-Währungsgebiet <sup>2)</sup>	Öffentliche Haushalte	Sonstige Nicht-MFIs im Euro-Währungsgebiet						
		1	2	3	4	5	6	7	8	9	10	11
2001	Juli	7 227,2	832,9	6 394,4	1 516,5	1 201,5	315,0	552,3	2 619,1	176,5	1 092,2	13 183,9
	Aug.	7 198,4	828,8	6 369,6	1 516,6	1 192,9	323,7	545,1	2 624,7	176,9	1 082,6	13 144,3
	Sept.	7 251,7	829,8	6 421,9	1 522,6	1 195,2	327,4	534,7	2 697,8	177,6	1 134,1	13 318,6
	Okt.	7 278,8	827,2	6 451,6	1 516,6	1 186,8	329,9	543,7	2 742,5	178,3	1 164,2	13 424,2
	Nov.	7 345,2	843,3	6 501,9	1 524,1	1 191,0	333,1	544,6	2 827,6	179,1	1 153,9	13 574,5
	Dez.	7 367,0	847,7	6 519,3	1 516,1	1 179,2	336,9	568,1	2 807,8	180,0	1 137,6	13 576,7
2002	Jan.	7 379,2	844,8	6 534,4	1 548,3	1 206,3	341,9	568,1	2 829,6	177,5	1 164,8	13 667,3
	Febr.	7 396,2	847,5	6 548,7	1 557,7	1 207,8	349,9	566,7	2 833,2	176,6	1 126,8	13 657,2
	März	7 458,8	852,6	6 606,1	1 575,7	1 229,1	346,6	560,5	2 845,2	176,4	1 077,8	13 694,4
	April	7 473,6	832,4	6 641,2	1 572,2	1 229,3	342,9	566,8	2 826,5	176,2	1 065,0	13 680,2
	Mai	7 488,9	829,2	6 659,7	1 587,2	1 242,3	345,0	568,9	2 845,8	176,4	1 044,4	13 711,6
	Juni	7 521,2	830,1	6 691,1	1 582,0	1 239,0	343,0	563,9	2 731,2	176,2	1 067,7	13 642,2
	Juli	7 521,1	828,5	6 692,6	1 582,7	1 237,4	345,3	549,1	2 756,7	176,7	1 092,7	13 679,1
	Aug.	7 510,4	818,0	6 692,3	1 576,0	1 235,0	341,0	559,1	2 745,3	177,7	1 080,7	13 649,2
	Sept.	7 547,5	820,8	6 726,8	1 603,9	1 253,2	350,8	549,1	2 813,5	178,3	1 130,1	13 822,3
	Okt.	7 563,1	820,4	6 742,7	1 601,6	1 248,5	353,1	561,5	2 863,5	179,3	1 094,9	13 863,8
	Nov.	7 583,7	829,2	6 754,5	1 611,1	1 254,4	356,7	566,8	2 937,0	177,0	1 135,1	14 010,7
	Dez.	7 614,2	836,2	6 778,0	1 587,9	1 220,2	367,7	578,6	2 838,2	180,2	1 130,4	13 929,6
2003	Jan. <sup>4)</sup>	7 643,3	827,7	6 815,6	1 654,9	1 275,3	379,6	568,1	2 834,2	176,5	1 127,8	14 004,8

## 2. Passiva: Bestände

		Bargeldumlauf <sup>4)</sup>	Einlagen von Zentralstaaten	Einlagen von sonstigen öffentlichen Haushalten/sonstigen Nicht-MFIs im Euro-Währungsgebiet	Täglich fällig	Mit vereinbarter Laufzeit	Mit vereinbarter Kündigungsfrist	Reposchäfte	Geldmarktfondsanteile <sup>5)</sup>	Begebene Schuldverschreibungen <sup>2)5)</sup>	Kapital und Rücklagen	Passiva gegenüber Ansässigen außerhalb des Euro-Währungsgebiets <sup>3)</sup>	Sonstige Passivpositionen	Überschuss der Inter-MFI-Verbindlichkeiten	Insgesamt
		1	2	3	4	5	6	7	8	9	10	11	12	13	14
2001	Juli	328,0	155,5	5 508,1	1 712,7	2 238,4	1 333,6	223,4	366,4	1 737,1	955,2	2 646,2	1 494,8	-7,4	13 183,9
	Aug.	319,2	152,4	5 500,1	1 681,2	2 250,8	1 337,3	230,8	377,6	1 731,0	959,9	2 623,1	1 489,4	-8,6	13 144,3
	Sept.	309,6	147,8	5 552,2	1 749,9	2 233,9	1 342,6	225,7	381,2	1 753,9	970,4	2 643,4	1 541,4	18,7	13 318,6
	Okt.	295,5	153,3	5 574,8	1 750,3	2 237,6	1 351,9	235,1	392,3	1 767,9	981,1	2 665,2	1 588,7	5,5	13 424,2
	Nov.	279,7	150,2	5 628,1	1 798,1	2 239,2	1 365,0	225,9	400,8	1 760,3	982,6	2 729,9	1 632,4	10,4	13 574,5
	Dez.	239,7	139,0	5 777,6	1 896,2	2 257,9	1 405,0	218,5	398,0	1 760,7	995,2	2 723,1	1 551,8	-8,5	13 576,7
2002	Jan.	246,5	148,9	5 736,9	1 847,8	2 254,1	1 418,8	216,2	416,6	1 775,8	1 007,5	2 759,5	1 573,6	2,0	13 667,3
	Febr.	240,3	155,7	5 736,7	1 843,3	2 251,4	1 420,9	221,1	427,0	1 778,1	1 011,5	2 768,0	1 538,8	1,1	13 657,2
	März	254,3	157,5	5 758,5	1 839,1	2 266,7	1 423,0	229,6	431,2	1 793,0	1 010,7	2 791,3	1 496,6	1,3	13 694,4
	April	261,7	157,5	5 781,8	1 869,7	2 269,3	1 414,7	228,1	437,5	1 785,4	1 004,6	2 774,0	1 486,6	-8,9	13 680,2
	Mai	273,9	149,0	5 799,3	1 869,8	2 279,1	1 415,5	234,8	442,6	1 804,9	1 008,8	2 755,1	1 485,2	-7,3	13 711,6
	Juni	285,8	155,0	5 823,9	1 916,0	2 256,6	1 421,7	229,6	439,2	1 788,3	985,8	2 620,0	1 533,6	10,7	13 642,2
	Juli	296,8	151,9	5 802,6	1 885,4	2 264,1	1 424,3	228,8	450,3	1 796,0	993,4	2 648,2	1 542,7	-2,9	13 679,1
	Aug.	301,2	141,0	5 783,6	1 851,6	2 265,7	1 429,8	236,5	463,4	1 814,2	1 004,3	2 616,4	1 525,4	-0,2	13 649,2
	Sept.	306,7	146,3	5 822,2	1 908,0	2 243,1	1 432,8	238,3	460,4	1 812,9	1 015,9	2 674,8	1 588,0	-5,0	13 822,3
	Okt.	313,9	151,8	5 829,1	1 891,4	2 264,1	1 438,1	235,6	462,7	1 823,0	1 013,9	2 697,9	1 568,2	3,3	13 863,8
	Nov.	321,4	147,5	5 881,6	1 943,2	2 260,1	1 448,7	229,6	477,1	1 831,7	1 016,0	2 737,8	1 601,5	-4,0	14 010,7
	Dez.	341,2	136,4	5 966,1	2 000,3	2 261,6	1 477,8	226,4	470,1	1 814,5	995,8	2 629,3	1 571,8	4,3	13 929,6
2003	Jan. <sup>4)</sup>	312,0	154,6	5 960,6	1 955,7	2 264,2	1 500,1	240,6	551,8	1 816,4	997,4	2 629,1	1 574,6	8,2	14 004,8

Quelle: EZB.

- 1) Anhand der monatlichen Bestandsveränderungen errechnet; bereinigt um Umgruppierungen, sonstige Neubewertungen, Wechselkursänderungen und andere Bewegungen, die nicht auf Transaktionen basieren.
- 2) Einschließlich Geldmarktpapieren. Weitere Einzelheiten sind dem Abschnitt „Allgemeines“ zu entnehmen.
- 3) Siehe Tabelle 2.1, Fußnote 1.
- 4) Ab Januar 2003 sind die früheren nationalen Währungseinheiten des Euro nicht mehr in der Bilanzposition Bargeldumlauf enthalten. Diese Umgruppierung wirkt sich nicht auf die Veränderungen aus.
- 5) Von Ansässigen im Euro-Währungsgebiet gehaltene Bestände. Von Ansässigen außerhalb des Euro-Währungsgebiets gehaltene Bestände sind in den Passiva gegenüber Ansässigen außerhalb des Euro-Währungsgebiets enthalten.

### 3. Aktiva: Veränderungen<sup>1)</sup>

		Kredite an Nicht-MFIs im Euro-Währungsgebiet			Wertpapiere ohne			Aktien und sonstige Dividendenwerte von sowie Beteiligungen an sonstigen Nicht-MFIs im Euro-Währungsgebiet	Aktiva gegenüber Ansässigen außerhalb des Euro-Währungsgebiets <sup>3)</sup>	Sachanlagen	Sonstige Aktivpositionen	Insgesamt
		Öffentliche Haushalte	Sonstige Nicht-MFIs im Euro-Währungsgebiet	Aktien von Nicht-MFIs im Euro-Währungsgebiet <sup>2)</sup>	Öffentliche Haushalte	Sonstige Nicht-MFIs im Euro-Währungsgebiet						
		1	2	3	4	5	6	7	8	9	10	11
2001	Aug.	-18,9	-3,7	-15,2	4,9	-4,3	9,2	-6,0	57,2	0,3	-10,6	26,9
	Sept.	48,6	1,0	47,5	-1,4	-4,3	2,9	-5,0	49,1	0,7	51,9	143,9
	Okt.	25,7	-2,7	28,4	-7,0	-9,6	2,6	5,7	43,7	0,7	30,1	98,9
	Nov.	65,7	16,0	49,7	9,9	7,9	2,1	-3,2	66,0	1,1	5,9	145,6
	Dez.	25,5	3,7	21,8	-8,4	-10,3	2,0	22,1	-26,2	1,1	-17,1	-3,0
2002	Jan.	9,5	-3,1	12,6	27,1	21,9	5,2	-0,3	-0,1	-2,5	26,6	60,2
	Febr.	19,0	2,7	16,2	9,2	1,2	8,0	0,6	0,3	-0,9	-39,3	-11,1
	März	64,2	5,2	59,0	14,1	16,9	-2,9	-7,6	19,9	0,0	-48,1	42,4
	April	21,7	-20,0	41,7	-1,9	1,5	-3,3	6,3	18,0	-0,2	-13,1	30,8
	Mai	25,4	-2,8	28,2	12,7	9,7	3,0	0,9	73,9	0,2	-20,8	92,3
	Juni	40,7	1,4	39,3	-3,0	-1,3	-1,7	-5,1	-26,8	-0,2	23,7	29,2
	Juli	-4,7	-1,8	-2,9	-2,5	-2,0	-0,5	-11,7	-2,4	0,5	23,9	3,1
	Aug.	-10,6	-10,9	0,3	-5,7	-3,1	-2,6	9,4	-10,5	1,0	-12,1	-28,6
	Sept.	38,2	2,8	35,4	20,8	11,5	9,3	-4,4	65,5	0,6	47,8	168,5
	Okt.	18,2	-0,4	18,6	-0,4	-2,6	2,2	10,2	55,0	0,9	-35,8	48,1
	Nov.	28,4	9,0	19,4	9,7	6,1	3,6	3,2	84,7	-2,3	39,6	163,3
	Dez.	44,9	7,4	37,5	-4,4	-14,9	10,6	10,3	-35,1	1,7	-16,0	1,9
2003	Jan. <sup>(p)</sup>	34,2	0,7	33,5	25,0	19,6	5,4	-10,0	4,2	-2,5	18,8	69,6

### 4. Passiva: Veränderungen<sup>1)</sup>

		Bargeldumlauf <sup>4)</sup>	Einlagen von Zentralstaaten	Einlagen von sonstigen öffentlichen Haushalten/sonstigen Nicht-MFIs im Euro-Währungsgebiet				Repo-geschäfte	Geldmarkt-fonds-anteile <sup>5)</sup>	Begebene Schuld-verschreibungen <sup>2,5)</sup>	Kapital und Rück-lagen	Passiva gegen-über An-sässigen außerhalb des Euro-Wäh-rungs-gebiets <sup>3)</sup>	Sonstige Passiv-positionen	Überschuss der Inter-MFI-Verbindlichkeiten	Insgesamt
				Täglich fällig	Mit verein-barter Laufzeit	Mit verein-barter Kündi-gungsfrist	Repo-geschäfte								
		1	2	3	4	5	6	7	8	9	10	11	12	13	14
2001	Aug.	-8,8	-3,1	-1,8	-29,6	16,4	3,9	7,5	10,6	1,3	7,3	29,2	-6,6	-1,2	26,9
	Sept.	-9,6	-4,6	51,2	68,4	-17,4	5,3	-5,1	3,2	15,4	9,0	18,8	41,3	19,1	143,9
	Okt.	-14,2	5,4	22,6	0,9	3,0	9,2	9,5	11,5	13,1	7,9	18,7	45,7	-11,8	98,9
	Nov.	-15,7	-3,0	51,4	47,2	0,3	13,1	-9,2	9,7	24,1	2,9	38,8	32,9	4,6	145,6
	Dez.	-40,0	-11,2	149,3	98,4	18,4	40,0	-7,4	-1,3	-0,5	13,6	-17,2	-76,2	-19,5	-3,0
2002	Jan.	6,8	10,4	-42,5	-49,5	-3,1	12,4	-2,3	19,5	10,6	14,2	14,1	15,6	11,3	60,2
	Febr.	-6,2	6,9	0,2	-4,3	-2,5	2,1	4,9	10,4	4,8	-0,8	11,3	-36,9	-0,7	-11,1
	März	14,0	1,7	22,8	-3,8	16,1	2,2	8,4	3,3	18,4	2,7	25,5	-55,2	9,3	42,4
	April	7,4	0,0	27,6	32,1	5,2	-8,2	-1,5	7,9	-2,1	-5,2	20,6	-15,9	-9,6	30,8
	Mai	12,2	-8,5	24,6	2,4	14,4	1,1	6,7	4,0	29,2	3,7	34,9	-9,3	1,5	92,3
	Juni	12,0	6,0	31,1	48,2	-17,3	6,4	-6,1	-7,3	0,6	-17,1	-67,8	56,1	15,6	29,2
	Juli	11,0	-3,1	-24,5	-31,8	5,4	2,5	-0,7	12,0	5,4	9,6	-5,1	11,3	-13,5	3,1
	Aug.	4,4	-11,0	-4,7	-33,6	15,7	5,5	7,7	12,3	4,0	9,0	-24,8	-20,5	2,8	-28,6
	Sept.	5,6	1,6	39,5	56,4	-22,3	3,0	2,4	-2,7	15,8	9,3	47,4	53,9	-1,9	168,5
	Okt.	7,2	5,5	7,8	-16,4	21,7	5,3	-2,8	2,0	11,5	-0,1	25,5	-20,8	9,4	48,1
	Nov.	7,5	-4,3	55,6	52,9	-3,7	10,6	-4,4	14,7	14,9	2,7	49,6	29,2	-6,5	163,3
	Dez.	19,8	-11,0	80,8	49,1	5,5	29,4	-3,2	-6,6	-14,2	-2,9	-53,0	-19,3	8,3	1,9
2003	Jan. <sup>(p)</sup>	-8,0	15,1	-7,3	-43,1	-0,9	22,4	14,2	22,0	39,9	1,7	-11,8	1,2	16,9	69,6

Tabelle 2.4

Geldmengenaggregate<sup>1)</sup> und Gegenposten

(Mrd € (nicht saisonbereinigt); soweit nicht anders angegeben, Veränderung in %)

## 1. Geldmengenaggregate: Bestände am Ende des Berichtszeitraums

		M1				M2		Zusammen	Index
		Bargeld- umlauf <sup>3)</sup>	Täglich fällige Einlagen	Zusammen	Index Dez. 01=100 <sup>4)</sup>	Einlagen mit vereinbarter Laufzeit von bis zu 2 Jahren	Einlagen mit vereinbarter Kündigungs- frist von bis zu 3 Monaten		Dez. 01=100 <sup>4)</sup>
		1	2	3	4	5	6	7	8
2001	Juli	328,0	1 780,3	2 108,3	95,41	1 073,2	1 287,2	4 468,7	95,74
	Aug.	319,2	1 747,5	2 066,7	93,61	1 088,8	1 292,9	4 448,4	95,41
	Sept.	309,6	1 815,1	2 124,7	96,23	1 070,9	1 299,7	4 495,3	96,40
	Okt.	295,5	1 816,1	2 111,6	95,66	1 074,7	1 311,6	4 497,9	96,46
	Nov.	279,7	1 864,6	2 144,3	97,11	1 077,6	1 326,4	4 548,2	97,50
	Dez.	239,7	1 968,2	2 207,9	100,00	1 088,8	1 367,9	4 664,6	100,00
2002	Jan.	246,5	1 921,9	2 168,4	98,16	1 080,9	1 390,4	4 639,7	99,44
	Febr.	240,3	1 917,1	2 157,4	97,67	1 076,7	1 394,5	4 628,7	99,21
	März	254,3	1 914,2	2 168,5	98,19	1 088,5	1 397,9	4 654,8	99,79
	April	261,7	1 945,5	2 207,2	100,01	1 092,0	1 391,9	4 691,2	100,65
	Mai	273,9	1 945,4	2 219,3	100,66	1 099,6	1 394,0	4 712,8	101,24
	Juni	285,8	1 992,1	2 277,9	103,41	1 074,8	1 400,0	4 752,8	102,23
	Juli	296,8	1 959,3	2 256,1	102,37	1 083,7	1 403,0	4 742,8	101,89
	Aug.	301,2	1 927,4	2 228,6	101,13	1 096,8	1 408,9	4 734,3	101,72
	Sept.	306,7	1 984,3	2 291,0	103,96	1 073,6	1 411,1	4 775,7	102,61
	Okt.	313,9	1 968,3	2 282,3	103,57	1 093,6	1 417,7	4 793,5	103,00
	Nov.	321,4	2 020,9	2 342,3	106,35	1 086,2	1 428,8	4 857,3	104,40
	Dez.	341,2	2 083,2	2 424,4	109,71	1 075,1	1 458,9	4 958,4	106,47
2003	Jan. <sup>6)</sup>	312,0	2 038,3	2 350,3	107,39	1 077,1	1 485,4	4 912,7	106,01

2. Geldmengenaggregate: Veränderungen<sup>5)</sup>

		M1				M2		Zusammen	Veränderung gegen Vorjahr in % <sup>4)</sup>
		Bargeld- umlauf <sup>3)</sup>	Täglich fällige Einlagen	Zusammen	Veränderung gegen Vorjahr in % <sup>4)</sup>	Einlagen mit vereinbarter Laufzeit von bis zu 2 Jahren	Einlagen mit vereinbarter Kündigungs- frist von bis zu 3 Monaten		
		1	2	3	4	5	6	7	8
2001	Aug.	-8,8	-30,9	-39,7	3,2	18,4	5,9	-15,4	4,3
	Sept.	-9,6	67,4	57,7	5,5	-18,2	6,8	46,3	5,3
	Okt.	-14,2	1,6	-12,6	5,0	3,3	11,8	2,6	5,4
	Nov.	-15,7	47,8	32,0	5,5	1,9	14,8	48,7	5,9
	Dez.	-40,0	103,8	63,8	5,1	11,1	41,5	116,4	6,1
2002	Jan.	6,8	-47,3	-40,6	6,7	-6,7	21,1	-26,2	6,7
	Febr.	-6,2	-4,6	-10,8	6,3	-4,0	4,1	-10,7	6,3
	März	14,0	-2,6	11,4	6,3	12,3	3,4	27,1	6,4
	April	7,4	32,8	40,2	6,6	5,4	-5,8	39,8	6,4
	Mai	12,2	2,1	14,3	6,4	10,9	2,3	27,5	6,7
	Juni	12,0	48,6	60,6	7,3	-20,6	6,3	46,3	6,6
	Juli	11,0	-33,8	-22,9	7,3	4,2	2,8	-15,9	6,4
	Aug.	4,4	-31,7	-27,3	8,0	13,5	6,0	-7,8	6,6
	Sept.	5,6	56,9	62,5	8,0	-23,3	2,2	41,4	6,4
	Okt.	7,2	-15,8	-8,6	8,3	20,4	6,7	18,5	6,8
	Nov.	7,5	53,8	61,2	9,5	-7,3	11,1	65,0	7,1
	Dez.	19,8	54,2	74,0	9,7	-8,0	30,3	96,3	6,5
2003	Jan. <sup>6)</sup>	-8,0	-43,4	-51,4	9,4	3,1	26,6	-21,6	6,6

Quelle: EZB.

- 1) Die Geldmengenaggregate umfassen die monetären Verbindlichkeiten der MFIs und der Zentralstaaten (Post, Schatzämter) gegenüber im Euro-Währungsgebiet ansässigen Nicht-MFIs (ohne Zentralstaaten).
- 2) Die von Ansässigen außerhalb des Euro-Währungsgebiets gehaltenen Bestände an Geldmarktfondsanteilen und Schuldverschreibungen mit einer Laufzeit von bis zu zwei Jahren sind aus der Geldmenge M3 und ihren Komponenten herausgerechnet.



M3 <sup>2)</sup>					
Repogeschäfte	Geldmarkt- fondsanteile	Schuldverschrei- bungen von bis zu 2 Jahren <sup>6)</sup>	Insgesamt	Index Dez. 01=100 <sup>4)</sup>	
9	10	11	12	13	
223,4	366,4	140,4	5 198,9	95,61	2001 Juli
230,8	377,6	142,5	5 199,3	95,70	Aug.
225,7	381,2	147,6	5 249,9	96,71	Sept.
235,1	392,3	149,5	5 274,7	97,16	Okt.
225,9	400,8	152,2	5 327,1	98,16	Nov.
218,5	398,0	145,8	5 427,0	100,00	Dez.
216,2	416,6	141,8	5 414,3	99,83	2002 Jan.
221,1	427,0	138,7	5 415,5	99,84	Febr.
229,6	431,2	137,2	5 452,9	100,56	März
228,1	437,5	134,7	5 491,4	101,35	April
234,8	442,6	143,9	5 534,2	102,23	Mai
229,6	439,2	132,8	5 554,3	102,70	Juni
228,8	450,3	125,4	5 547,3	102,45	Juli
236,5	463,4	126,5	5 560,7	102,69	Aug.
238,3	460,4	131,2	5 605,7	103,52	Sept.
235,6	462,7	133,7	5 625,5	103,90	Okt.
229,6	477,1	131,2	5 695,3	105,24	Nov.
226,4	470,1	128,4	5 783,3	106,77	Dez.
240,6	551,8	104,1	5 809,2	107,07	2003 Jan. <sup>5)</sup>

M3 <sup>2)</sup>					
Repogeschäfte	Geldmarkt- fondsanteile	Schuldverschrei- bungen von bis zu 2 Jahren <sup>6)</sup>	Insgesamt	Veränderung gegen Vorjahr in % <sup>4)</sup>	
9	10	11	12	13	
7,5	10,6	2,0	4,7	5,9	2001 Aug.
-5,1	3,2	10,5	54,9	7,1	Sept.
9,5	11,5	0,6	24,1	7,5	Okt.
-9,2	9,7	5,2	54,5	7,9	Nov.
-7,4	-1,3	-7,8	99,9	7,8	Dez.
-2,3	19,5	-0,2	-9,1	8,0	2002 Jan.
4,9	10,4	-3,9	0,7	7,6	Febr.
8,4	3,3	0,2	39,0	7,5	März
-1,5	7,9	-3,6	42,6	7,4	April
6,7	4,0	9,5	47,8	7,7	Mai
-6,1	-7,3	-7,8	25,2	7,4	Juni
-0,7	12,0	-8,6	-13,2	7,2	Juli
7,7	12,3	1,1	13,2	7,3	Aug.
2,4	-2,7	3,6	44,7	7,0	Sept.
-2,8	2,0	2,7	20,4	6,9	Okt.
-4,4	14,7	-2,6	72,8	7,2	Nov.
-3,2	-6,6	-3,7	82,9	6,8	Dez.
14,2	22,0	1,6	16,3	7,3	2003 Jan. <sup>5)</sup>

3) Ab Januar 2003 sind die früheren nationalen Währungseinheiten des Euro nicht mehr in der Bilanzposition Bargeldumlauf enthalten. Diese Umgruppierung wirkt sich nicht auf die Veränderungen und Wachstumsraten aus.

4) Zur Berechnung des Index und der Wachstumsraten siehe „Technischer Hinweis“.

5) Anhand der monatlichen Bestandsveränderungen errechnet; bereinigt um Umgruppierungen, sonstige Neubewertungen, Wechselkursänderungen und andere Bewegungen, die nicht auf Transaktionen basieren.

6) Einschließlich Geldmarktpapieren. Weitere Einzelheiten sind dem Abschnitt „Allgemeines“ zu entnehmen.

## Noch: Tabelle 2.4

### Geldmengenaggregate<sup>1)</sup> und Gegenposten

(Mrd €; soweit nicht anders angegeben, Veränderung in %)

#### 3. Saisonbereinigte Bestände am Ende des Berichtszeitraums

		M1						M2	
				Zusammen		Sonstige kurzfristige Einlagen <sup>6)</sup>		Zusammen	Index <sup>5)</sup>
		Bargeld- umlauf <sup>4)</sup>	Täglich fällige Einlagen	Zusammen	Index <sup>5)</sup>	Zusammen	Index <sup>5)</sup>		
		1	2	3	4	5	6	7	8
2001	Juli	323,8	1 769,8	2 093,6	94,74	2 372,2	96,52	4 465,8	95,68
	Aug.	317,5	1 789,2	2 106,6	95,42	2 378,0	96,88	4 484,7	96,19
	Sept.	307,8	1 822,4	2 130,2	96,48	2 390,8	97,39	4 521,0	96,96
	Okt.	295,8	1 843,6	2 139,4	96,92	2 405,6	97,97	4 545,0	97,47
	Nov.	278,3	1 877,0	2 155,3	97,61	2 421,1	98,56	4 576,3	98,11
	Dez.	233,4	1 922,1	2 155,5	97,63	2 441,6	99,39	4 597,1	98,55
2002	Jan.	251,3	1 927,2	2 178,5	98,62	2 450,4	99,73	4 628,8	99,21
	Febr.	245,3	1 932,6	2 177,9	98,60	2 457,8	100,04	4 635,7	99,36
	März	254,1	1 923,7	2 177,8	98,61	2 473,6	100,71	4 651,4	99,72
	April	264,4	1 932,8	2 197,2	99,56	2 479,8	101,04	4 677,0	100,34
	Mai	273,6	1 942,2	2 215,8	100,50	2 483,4	101,34	4 699,2	100,94
	Juni	283,0	1 945,9	2 228,9	101,19	2 486,5	101,64	4 715,4	101,43
	Juli	292,8	1 954,0	2 246,8	101,95	2 496,5	101,86	4 743,3	101,90
	Aug.	299,3	1 964,3	2 263,5	102,72	2 502,1	102,10	4 765,7	102,39
	Sept.	306,2	1 993,3	2 299,5	104,35	2 509,8	102,41	4 809,3	103,33
	Okt.	314,1	1 997,9	2 312,0	104,92	2 531,6	103,32	4 843,6	104,08
	Nov.	319,6	2 027,0	2 346,6	106,55	2 532,0	103,35	4 878,7	104,86
	Dez.	333,2	2 036,6	2 369,7	107,24	2 517,5	102,89	4 887,2	104,94
2003	Jan. <sup>4)</sup>	316,7	2 053,7	2 370,5	108,31	2 536,2	103,70	4 906,7	105,88

#### 4. Saisonbereinigte Veränderungen<sup>8)</sup>

		M1						M2				
				Zusammen		Veränderung gegen Vormonat in % <sup>5)</sup>		Sonstige kurzfristige Einlagen <sup>6)</sup>		Zusammen	Veränderung gegen Vormonat in % <sup>5)</sup>	Veränderung gegen Vorjahr in % <sup>5)</sup>
		Bargeld- umlauf <sup>4)</sup>	Täglich fällige Einlagen	Zusammen	Veränderung gegen Vormonat in % <sup>5)</sup>	Veränderung gegen Vorjahr in % <sup>5)</sup>	Zusammen	Veränderung gegen Vormonat in % <sup>5)</sup>	Veränderung gegen Vorjahr in % <sup>5)</sup>			
		1	2	3	4	5	6	7	8	9	10	11
2001	Aug.	-6,4	21,3	15,0	0,7	3,6	8,8	0,4	5,1	23,8	0,5	4,4
	Sept.	-9,6	32,9	23,3	1,1	5,0	12,4	0,5	5,2	35,7	0,8	5,1
	Okt.	-12,0	21,7	9,7	0,5	5,2	14,2	0,6	5,7	24,0	0,5	5,5
	Nov.	-17,5	32,7	15,2	0,7	5,9	14,5	0,6	5,9	29,7	0,7	6,0
	Dez.	-44,9	45,4	0,5	0,0	5,5	20,4	0,8	7,2	20,9	0,5	6,4
2002	Jan.	17,9	4,1	21,9	1,0	6,6	8,4	0,3	6,8	30,4	0,7	6,7
	Febr.	-5,9	5,5	-0,4	0,0	6,2	7,6	0,3	6,5	7,3	0,2	6,3
	März	8,8	-8,5	0,3	0,0	6,0	16,4	0,7	6,6	16,6	0,4	6,3
	April	10,3	10,6	20,9	1,0	6,6	8,2	0,3	6,1	29,0	0,6	6,3
	Mai	9,2	11,6	20,8	0,9	6,7	7,3	0,3	6,7	28,1	0,6	6,7
	Juni	9,4	5,7	15,1	0,7	6,8	7,5	0,3	6,1	22,6	0,5	6,4
	Juli	9,8	6,9	16,7	0,8	7,6	5,2	0,2	5,5	21,9	0,5	6,5
	Aug.	6,4	10,6	17,0	0,8	7,6	6,0	0,2	5,4	23,0	0,5	6,4
	Sept.	6,9	29,0	36,0	1,6	8,2	7,7	0,3	5,2	43,6	0,9	6,6
	Okt.	7,9	4,7	12,6	0,5	8,3	22,3	0,9	5,5	34,9	0,7	6,8
	Nov.	5,5	30,3	35,8	1,5	9,2	0,5	0,0	4,9	36,3	0,8	6,9
	Dez.	13,6	1,6	15,2	0,6	9,8	-11,3	-0,4	3,5	3,9	0,1	6,5
2003	Jan. <sup>4)</sup>	5,2	18,6	23,7	1,0	9,8	20,0	0,8	4,0	43,7	0,9	6,7

Quelle: EZB.

- 1) Die Geldmengenaggregate umfassen die monetären Verbindlichkeiten der MFIs und der Zentralstaaten (Post, Schatzämter) gegenüber im Euro-Währungsgebiet ansässigen Nicht-MFIs (ohne Zentralstaaten).
- 2) Die von Ansässigen außerhalb des Euro-Währungsgebiets gehaltenen Bestände an Geldmarktfondsanteilen und Schuldverschreibungen mit einer Laufzeit von bis zu zwei Jahren sind aus der Geldmenge M3 und ihren Komponenten herausgerechnet.
- 3) Nicht saisonbereinigte Angaben zu den Krediten und Kreditkomponenten sind Seite 20\* zu entnehmen.
- 4) Ab Januar 2003 sind die früheren nationalen Währungseinheiten des Euro nicht mehr in der Bilanzposition Bargeldumlauf enthalten. Diese Umgruppierung wirkt sich nicht auf die Veränderungen und Wachstumsraten aus.
- 5) Zur Berechnung des Index und der Wachstumsraten siehe „Technischer Hinweis“.

M3 <sup>2)</sup>				Kredite an sonstige Nicht-MFIs im Euro-Währungsgebiet (ohne öffentliche Haushalte) <sup>3)</sup>		
Marktfähige Finanzinstrumente <sup>7)</sup>		Insgesamt	Index <sup>5)</sup>	Insgesamt	Index <sup>5)</sup>	
Zusammen	Index <sup>5)</sup>					
9	10	11	12	13	14	
734,0	95,36	5 199,8	95,63	6 381,1	97,77	2001 Juli
749,1	97,24	5 233,8	96,34	6 398,0	98,17	Aug.
764,2	99,87	5 285,2	97,36	6 433,8	98,65	Sept.
783,4	102,28	5 328,4	98,15	6 465,5	99,12	Okt.
783,5	102,78	5 359,8	98,76	6 503,6	99,69	Nov.
790,7	103,71	5 387,8	99,28	6 510,0	99,86	Dez.
781,1	103,09	5 409,9	99,75	6 535,6	100,21	2002 Jan.
781,2	102,99	5 416,9	99,87	6 562,7	100,66	Febr.
784,2	103,46	5 435,5	100,24	6 597,2	101,21	März
786,5	103,85	5 463,5	100,83	6 626,3	101,76	April
798,0	105,26	5 497,2	101,55	6 657,3	102,38	Mai
800,4	105,41	5 515,9	101,98	6 665,7	102,63	Juni
809,1	106,50	5 552,3	102,54	6 680,6	102,80	Juli
824,6	108,43	5 590,2	103,24	6 722,9	103,45	Aug.
841,2	110,58	5 650,5	104,35	6 738,4	103,71	Sept.
837,5	110,09	5 681,1	104,92	6 756,5	104,03	Okt.
842,6	111,00	5 721,3	105,72	6 755,2	104,12	Nov.
854,9	112,57	5 742,2	106,01	6 769,4	104,56	Dez.
903,2	114,45	5 809,9	107,08	6 817,7	105,24	2003 Jan. <sup>6)</sup>

M3 <sup>2)</sup>						Kredite an sonstige Nicht-MFIs im Euro-Währungsgebiet (ohne öffentliche Haushalte) <sup>3)</sup>				
Marktfähige Finanzinstrumente <sup>7)</sup>			Insgesamt	Veränderung gegen Vormonat in % <sup>5)</sup>	Veränderung gegen Vorjahr in % <sup>5)</sup>	Zentrierter gleitender Dreimonats-durchschnitt in %	Insgesamt	Veränderung gegen Vormonat in % <sup>5)</sup>	Veränderung gegen Vorjahr in % <sup>5)</sup>	
Zusammen	Veränderung gegen Vormonat in % <sup>5)</sup>	Veränderung gegen Vorjahr in % <sup>5)</sup>								
12	13	14	15	16	17	18	19	20	21	
14,5	2,0	16,4	38,3	0,7	5,9	6,2	26,6	0,4	7,2	2001 Aug.
20,2	2,7	19,6	55,9	1,1	7,0	6,8	31,0	0,5	6,7	Sept.
18,5	2,4	21,3	42,4	0,8	7,6	7,5	30,4	0,5	6,5	Okt.
3,8	0,5	21,2	33,6	0,6	8,0	7,9	37,5	0,6	6,6	Nov.
7,1	0,9	19,3	28,0	0,5	8,1	8,0	10,9	0,2	6,1	Dez.
-4,8	-0,6	15,6	25,6	0,5	7,9	7,9	23,0	0,4	5,7	2002 Jan.
-0,7	-0,1	15,3	6,5	0,1	7,6	7,6	29,0	0,4	5,6	Febr.
3,6	0,5	14,5	20,2	0,4	7,4	7,5	36,1	0,6	5,5	März
3,0	0,4	14,3	32,0	0,6	7,4	7,5	35,6	0,5	5,5	April
10,7	1,4	14,3	38,7	0,7	7,8	7,5	40,7	0,6	5,7	Mai
1,1	0,1	12,3	23,7	0,4	7,3	7,4	16,3	0,2	5,4	Juni
8,3	1,0	11,7	30,2	0,5	7,2	7,2	10,6	0,2	5,1	Juli
14,7	1,8	11,5	37,7	0,7	7,2	7,2	42,8	0,6	5,4	Aug.
16,4	2,0	10,7	60,0	1,1	7,2	7,1	16,6	0,2	5,1	Sept.
-3,8	-0,4	7,6	31,1	0,6	6,9	7,0	20,8	0,3	5,0	Okt.
6,9	0,8	8,0	43,2	0,8	7,0	6,9	6,3	0,1	4,4	Nov.
11,9	1,4	8,5	15,8	0,3	6,8	7,1	28,1	0,4	4,7	Dez.
14,3	1,7	11,0	58,0	1,0	7,4	.	44,3	0,7	5,0	2003 Jan. <sup>6)</sup>

6) Die sonstigen kurzfristigen Einlagen umfassen Einlagen mit einer vereinbarten Laufzeit von bis zu zwei Jahren sowie Einlagen mit einer vereinbarten Kündigungsfrist von bis zu drei Monaten.

7) Die marktfähigen Finanzinstrumente umfassen Repogeschäfte, Geldmarktfondsanteile und Schuldverschreibungen mit einer Ursprungslaufzeit von bis zu zwei Jahren.

8) Anhand der monatlichen Bestandsveränderungen errechnet; bereinigt um Umgruppierungen, sonstige Neubewertungen, Wechselkursänderungen und andere Bewegungen, die nicht auf Transaktionen basieren.

## Noch: Tabelle 2.4

### Geldmengenaggregate<sup>1)</sup> und Gegenposten

(Mrd € (nicht saisonbereinigt); soweit nicht anders angegeben, Veränderung in %)

#### 5. Wichtige Gegenposten zu M3: Bestände am Ende des Berichtszeitraums

	Längerfristige Verbindlichkeiten der MFIs				Kredite <sup>2)</sup>				Nettoforderungen gegenüber Ansässigen außerhalb des Euro-Währungsgebiets	Sachanlagen
	Einlagen mit vereinbarter Laufzeit von mehr als 2 Jahren	Einlagen mit vereinbarter Kündigungsfrist von mehr als 3 Monaten	Schuldver-schreibungen von mehr als 2 Jahren	Kapital und Rücklagen	Kredite an öffentliche Haushalte	Kredite an sonstige Nicht-MFIs im Euro-Währungsgebiet	darunter: Buchkredite	Index Dez. 01 = 100 <sup>3)</sup>		
2001 Juli	1 165,3	120,7	1 594,1	955,2	2 034,4	7 261,6	6 394,4	97,97	-27,1	176,5
Aug.	1 162,0	119,5	1 586,2	959,9	2 021,6	7 238,5	6 369,6	97,74	1,5	176,9
Sept.	1 163,0	118,6	1 604,7	970,4	2 025,0	7 284,1	6 421,9	98,47	54,3	177,6
Okt.	1 162,9	116,9	1 617,0	981,1	2 014,0	7 325,2	6 451,6	98,90	77,3	178,3
Nov.	1 161,6	115,8	1 606,6	982,6	2 034,3	7 379,6	6 501,9	99,67	97,7	179,1
Dez.	1 169,1	115,8	1 613,6	995,2	2 026,9	7 424,4	6 519,3	100,00	84,6	180,0
2002 Jan.	1 173,2	112,3	1 632,9	1 007,5	2 051,1	7 444,4	6 534,4	100,07	70,1	177,5
Febr.	1 174,7	111,2	1 638,8	1 011,5	2 055,3	7 465,4	6 548,7	100,44	65,2	176,6
März	1 178,2	109,9	1 655,8	1 010,7	2 081,7	7 513,2	6 606,1	101,35	53,9	176,4
April	1 177,3	108,0	1 650,2	1 004,6	2 061,7	7 550,9	6 641,2	101,99	52,4	176,2
Mai	1 179,6	106,8	1 660,6	1 008,8	2 071,5	7 573,6	6 659,7	102,42	90,7	176,4
Juni	1 181,7	106,6	1 655,2	985,8	2 069,1	7 598,0	6 691,1	103,02	111,2	176,2
Juli	1 180,4	106,6	1 670,1	993,4	2 065,9	7 587,0	6 692,6	102,98	108,5	176,7
Aug.	1 168,9	106,8	1 687,0	1 004,3	2 053,0	7 592,5	6 692,3	102,98	128,9	177,7
Sept.	1 169,5	107,2	1 680,8	1 015,9	2 073,9	7 626,6	6 726,8	103,53	138,7	178,3
Okt.	1 170,5	106,2	1 688,7	1 013,9	2 068,8	7 657,3	6 742,7	103,81	165,6	179,3
Nov.	1 174,0	105,7	1 698,9	1 016,0	2 083,6	7 678,0	6 754,5	104,11	199,2	177,0
Dez.	1 186,4	105,8	1 685,0	995,8	2 056,4	7 724,4	6 778,0	104,69	208,9	180,2
2003 Jan. <sup>4)</sup>	1 187,1	106,3	1 711,6	997,4	2 103,0	7 763,2	6 815,6	105,21	205,2	176,5

#### 6. Wichtige Gegenposten zu M3: Veränderungen<sup>4)</sup>

	Längerfristige Verbindlichkeiten der MFIs				Kredite <sup>2)</sup>				Nettoforderungen gegenüber Ansässigen außerhalb des Euro-Währungsgebiets	Sachanlagen
	Einlagen mit vereinbarter Laufzeit von mehr als 2 Jahren	Einlagen mit vereinbarter Kündigungsfrist von mehr als 3 Monaten	Schuldver-schreibungen von mehr als 2 Jahren	Kapital und Rücklagen	Kredite an öffentliche Haushalte	Kredite an sonstige Nicht-MFIs im Euro-Währungsgebiet	darunter: Buchkredite	Veränderung gegen Vorjahr in % <sup>3)</sup>		
2001 Aug.	-2,1	-1,2	-1,2	7,3	-8,0	-11,9	-15,2	7,2	28,0	0,3
Sept.	0,8	-0,9	17,5	9,0	-3,3	45,5	47,5	6,7	30,4	0,7
Okt.	-0,3	-1,7	12,7	7,9	-12,3	36,8	28,4	6,5	25,0	0,7
Nov.	-1,6	-1,1	18,7	2,9	23,8	48,6	49,7	6,6	27,2	1,1
Dez.	7,3	0,1	7,6	13,6	-6,6	45,9	21,8	6,0	-9,1	1,1
2002 Jan.	3,6	-3,6	11,0	14,2	18,7	17,5	12,6	5,7	-14,3	-2,5
Febr.	1,6	-1,0	9,3	-0,8	3,9	24,9	16,2	5,6	-11,0	-0,9
März	3,7	-1,3	18,7	2,7	22,1	48,5	59,0	5,5	-5,6	0,0
April	-0,2	-1,9	1,0	-5,2	-18,5	44,6	41,7	5,5	-2,6	-0,2
Mai	3,5	-1,2	19,7	3,7	6,9	32,1	28,2	5,8	39,0	0,2
Juni	3,3	-0,2	8,6	-17,1	0,1	32,5	39,3	5,4	41,0	-0,2
Juli	1,3	0,0	13,8	9,6	-3,8	-15,1	-2,9	5,1	2,7	0,5
Aug.	2,2	0,2	2,7	9,0	-14,0	7,1	0,3	5,4	14,3	1,0
Sept.	1,0	0,4	12,1	9,3	14,3	40,3	35,4	5,1	18,1	0,6
Okt.	1,3	-1,0	9,1	-0,1	-3,0	31,0	18,6	5,0	29,5	0,9
Nov.	3,6	-0,5	16,6	2,7	15,1	26,2	19,4	4,5	35,1	-2,3
Dez.	13,5	0,1	-10,1	-2,9	-7,5	58,4	37,5	4,7	17,9	1,7
2003 Jan. <sup>4)</sup>	-4,0	0,5	38,7	1,7	20,2	28,9	33,5	5,0	16,0	-2,5

1) Die Geldmengenaggregate umfassen die monetären Verbindlichkeiten der MFIs und der Zentralstaaten (Post, Schatzämter) gegenüber im Euro-Währungsgebiet ansässigen Nicht-MFIs (ohne Zentralstaaten).

2) Die Kredite umfassen Buchkredite an Nicht-MFIs im Euro-Währungsgebiet und Wertpapiere, die von Nicht-MFIs im Euro-Währungsgebiet begeben wurden.

3) Zur Berechnung des Index und der Wachstumsraten siehe „Technischer Hinweis“.

4) Anhand der monatlichen Bestandsveränderungen errechnet; bereinigt um Umgruppierungen, sonstige Neubewertungen, Wechselkursänderungen und andere Bewegungen, die nicht auf Transaktionen basieren.

**Tabelle 2.5**
**Kredite der MFIs nach Schuldnergruppen, Arten und Ursprungslaufzeiten <sup>1)</sup>**
*(Mrd € (nicht saisonbereinigt); soweit nicht anders angegeben, Veränderung in %)*
**1. Kredite an nichtmonetäre finanzielle Kapitalgesellschaften und an öffentliche Haushalte:  
Bestände am Ende des Berichtszeitraums**

	Nichtmonetäre Finanzinstitute ohne Versicherungsgesellschaften und Pensionskassen			Versicherungsgesellschaften und Pensionskassen			Öffentliche Haushalte								
	Insgesamt		Index Dez. 01 =100 <sup>2)</sup>	Insgesamt		Index Dez. 01 =100 <sup>2)</sup>	Zentral- staaten <sup>3)</sup>	Sonstige öffentliche Haushalte					Ins- gesamt	Index Dez. 01 =100 <sup>2)</sup>	
	1	Bis zu 1 Jahr 2		4	Bis zu 1 Jahr 5			Länder 8	Gemeinden		Sozial- versiche- rung 12				
			Mehr als 5 Jahre 9			Mehr als 5 Jahre 10	Mehr als 5 Jahre 11								
2001	Q2	425,5	280,7	97,5	36,2	26,7	102,9	174,1	294,0	254,9	350,4	312,4	17,2	835,7	98,6
	Q3	409,0	256,8	93,7	37,4	26,9	107,3	167,3	293,9	254,1	349,7	312,0	18,9	829,8	98,0
	Q4	434,4	276,0	100,0	34,9	24,8	100,0	170,1	298,3	252,0	362,9	322,3	16,4	847,7	100,0
2002	Q1	459,4	305,3	105,9	38,9	28,3	111,3	180,3	294,0	248,2	361,8	317,9	16,4	852,6	100,6
	Q2	461,1	303,4	106,3	42,5	30,5	120,8	163,0	280,9	245,8	366,6	314,5	19,5	830,1	98,0
	Q3	452,4	288,0	104,3	42,1	30,1	113,6	156,4	274,7	241,6	367,8	315,6	21,9	820,8	96,9
	Q4 <sup>4)</sup>	454,7	287,4	105,5	32,9	20,0	88,9	155,5	277,7	237,0	382,0	324,6	21,0	836,2	98,8

**2. Kredite an nichtmonetäre finanzielle Kapitalgesellschaften und an öffentliche Haushalte:  
Veränderungen <sup>4)</sup>**

	Nichtmonetäre Finanzinstitute ohne Versicherungsgesellschaften und Pensionskassen			Versicherungsgesellschaften und Pensionskassen			Öffentliche Haushalte								
	Insgesamt		Verände- rung gegen Vorjahr in % <sup>2)</sup>	Insgesamt		Verände- rung gegen Vorjahr in % <sup>2)</sup>	Zentral- staaten <sup>3)</sup>	Sonstige öffentliche Haushalte					Ins- gesamt	Verände- rung gegen Vorjahr in % <sup>2)</sup>	
	1	Bis zu 1 Jahr 2		4	Bis zu 1 Jahr 5			Länder 8	Gemeinden		Sozial- versiche- rung 12				
			Mehr als 5 Jahre 9			Mehr als 5 Jahre 10	Mehr als 5 Jahre 11								
2001	Q3	-16,8	-23,9	7,8	1,5	0,2	13,8	-6,2	0,0	-0,7	-0,7	-0,4	1,7	-5,2	-0,8
	Q4	27,5	21,3	11,8	-2,5	-2,1	11,3	1,9	4,4	-2,1	13,2	10,3	-2,5	16,9	-0,9
2002	Q1	25,6	29,8	10,5	3,9	3,5	7,5	10,1	-4,3	-3,8	-1,1	-4,4	0,1	4,8	0,0
	Q2	1,6	-1,8	9,0	3,3	2,1	17,4	-16,2	-13,1	-2,4	4,8	-3,5	3,1	-21,4	-0,6
	Q3	-8,7	-15,4	11,3	-2,5	-0,4	5,9	-6,7	-6,8	-4,7	1,2	1,1	2,4	-9,9	-1,1
	Q4 <sup>4)</sup>	5,5	2,8	5,5	-9,2	-10,2	-11,1	-0,4	3,1	-4,6	14,2	9,0	-0,9	15,9	-1,2

*Quelle: EZB.*

1) Die entsprechenden Sektorenschlüssel nach dem ESVG 95 sind: S11 für nichtfinanzielle Kapitalgesellschaften, S14 für private Haushalte, S15 für private Organisationen ohne Erwerbszweck, S123 für nichtmonetäre Finanzinstitute ohne Versicherungsgesellschaften und Pensionskassen (entsprechend den sonstigen Finanzinstituten im ESVG 95; einschließlich Kredit- und Versicherungshilfstätigkeiten, S124), S125 für Versicherungsgesellschaften und Pensionskassen, S13 für öffentliche Haushalte bzw. Staat.

2) Zur Berechnung des Index und der Wachstumsraten siehe „Technischer Hinweis“.

3) Für Kredite an Zentralstaaten ist keine Aufgliederung nach Laufzeiten verfügbar.

4) Anhand der vierteljährlichen Bestandsveränderungen berechnet; bereinigt um Umgruppierungen, sonstige Neubewertungen, Wechselkursänderungen und andere Bewegungen, die nicht auf Transaktionen basieren.

**Noch: Tabelle 2.5**

**Kredite der MFIs nach Schuldnergruppen, Arten und Ursprungslaufzeiten <sup>1)</sup>**

(Mrd € (nicht saisonbereinigt); soweit nicht anders angegeben, Veränderung in %)

**3. Kredite an nichtfinanzielle Sektoren ohne öffentliche Haushalte:  
Bestände am Ende des Berichtszeitraums**

		Nichtfinanzielle Kapitalgesellschaften					Konsumentenkredite <sup>3)</sup>				
		Bis zu 1 Jahr	Mehr als 1 Jahr bis zu 5 Jahren	Mehr als 5 Jahre	Insgesamt	Index Dez. 01 =100 <sup>2)</sup>	Bis zu 1 Jahr	Mehr als 1 Jahr bis zu 5 Jahren	Mehr als 5 Jahre	Insgesamt	Index Dez. 01 =100 <sup>2)</sup>
		1	2	3	4	5	6	7	8	9	10
2001	Q2	1 051,7	456,3	1 343,7	2 851,8	97,8	100,1	171,1	217,7	488,8	98,4
	Q3	1 027,2	467,3	1 372,1	2 866,6	98,7	100,6	170,7	221,7	493,1	99,3
	Q4	1 019,0	489,8	1 394,5	2 903,3	100,0	102,5	170,4	224,2	497,1	100,0
2002	Q1	1 018,8	494,8	1 418,9	2 932,5	100,8	99,3	170,5	226,5	496,2	99,8
	Q2	1 008,4	502,7	1 434,1	2 945,2	102,1	102,2	173,6	230,1	505,9	101,3
	Q3	992,9	505,4	1 450,4	2 948,8	102,2	104,1	175,6	233,8	513,5	102,4
	Q4 <sup>(p)</sup>	987,7	513,9	1 469,3	2 970,9	103,5	102,2	180,2	235,9	518,3	103,7

**4. Kredite an nichtfinanzielle Sektoren ohne öffentliche Haushalte: Veränderungen <sup>4)</sup>**

		Nichtfinanzielle Kapitalgesellschaften					Konsumentenkredite <sup>3)</sup>				
		Bis zu 1 Jahr	Mehr als 1 Jahr bis zu 5 Jahren	Mehr als 5 Jahre	Insgesamt	Veränderung gegen Vorjahr in % <sup>2)</sup>	Bis zu 1 Jahr	Mehr als 1 Jahr bis zu 5 Jahren	Mehr als 5 Jahre	Insgesamt	Veränderung gegen Vorjahr in % <sup>2)</sup>
		1	2	3	4	5	6	7	8	9	10
2001	Q3	-19,2	14,3	32,3	27,4	7,6	0,9	-0,5	4,1	4,5	3,6
	Q4	-9,1	23,2	22,4	36,5	6,2	1,8	-0,7	2,4	3,5	3,0
2002	Q1	-2,1	4,7	20,3	22,8	5,0	-4,2	1,2	2,3	-0,7	3,7
	Q2	-2,3	13,3	27,5	38,6	4,4	2,9	0,7	3,7	7,3	3,0
	Q3	-13,1	-1,2	16,3	2,0	3,5	1,9	0,0	3,7	5,6	3,2
	Q4 <sup>(p)</sup>	1,2	12,4	25,8	39,4	3,5	1,3	4,1	1,0	6,3	3,7

Quelle: EZB.

- Die entsprechenden Sektorenschlüssel nach dem ESVG 95 sind: S11 für nichtfinanzielle Kapitalgesellschaften, S14 für private Haushalte, S15 für private Organisationen ohne Erwerbszweck, S123 für nichtmonetäre Finanzinstitute ohne Versicherungsgesellschaften und Pensionskassen (entsprechend den sonstigen Finanzinstituten im ESVG 95; einschließlich Kredit- und Versicherungshilfstätigkeiten, S124); S125 für Versicherungsgesellschaften und Pensionskassen, S13 für öffentliche Haushalte bzw. Staat.
- Zur Berechnung des Index und der Wachstumsraten siehe „Technischer Hinweis“.

Private Haushalte											Private Organisationen ohne Erwerbszweck			
Wohnungsbaukredite <sup>3)</sup>					Sonstige Kredite					Ins- gesamt	Index Dez. 01 =100 <sup>2)</sup>	Ins- gesamt	Index Dez. 01 =100 <sup>2)</sup>	
Bis zu 1 Jahr	Mehr als 1 Jahr bis zu 5 Jahren	Mehr als 5 Jahre	Ins- gesamt	Index Dez. 01 =100 <sup>2)</sup>	Bis zu 1 Jahr	Mehr als 1 Jahr bis zu 5 Jahren	Mehr als 5 Jahre	Ins- gesamt	Index Dez. 01 =100 <sup>2)</sup>					
11	12	13	14	15	16	17	18	19	20	21	22	23	24	
22,3	62,4	1 868,0	1 952,8	96,6	148,8	100,9	342,7	592,4	100,1	3 034,0	97,5	40,7	104,3	2001 Q2
22,5	61,1	1 905,9	1 989,5	98,4	144,3	100,8	342,1	587,2	99,3	3 069,8	98,7	39,0	99,9	Q3
22,7	61,0	1 937,6	2 021,3	100,0	143,9	101,9	343,6	589,3	100,0	3 107,6	100,0	39,1	100,0	Q4
23,1	60,7	1 975,6	2 059,3	101,9	142,1	101,2	337,7	581,1	99,5	3 136,7	101,1	38,7	99,1	2002 Q1
23,7	60,7	2 019,8	2 104,1	104,1	145,6	103,3	339,4	588,4	101,0	3 198,4	103,1	43,9	112,5	Q2
24,6	60,7	2 059,7	2 145,0	106,1	141,8	100,0	343,3	585,2	101,0	3 243,7	104,6	39,8	102,0	Q3
25,8	64,5	2 087,5	2 177,8	107,6	145,9	95,8	342,3	584,0	101,5	3 280,2	105,8	39,4	102,5	Q4 <sup>(p)</sup>

Private Haushalte											Private Organisationen ohne Erwerbszweck			
Wohnungsbaukredite <sup>3)</sup>					Sonstige Kredite					Ins- gesamt	Verände- rung gegen Vorjahr in % <sup>2)</sup>	Ins- gesamt	Verände- rung gegen Vorjahr in % <sup>2)</sup>	
Bis zu 1 Jahr	Mehr als 1 Jahr bis zu 5 Jahren	Mehr als 5 Jahre	Ins- gesamt	Verände- rung gegen Vorjahr in % <sup>2)</sup>	Bis zu 1 Jahr	Mehr als 1 Jahr bis zu 5 Jahren	Mehr als 5 Jahre	Ins- gesamt	Verände- rung gegen Vorjahr in % <sup>2)</sup>					
11	12	13	14	15	16	17	18	19	20	21	22	23	24	
0,2	-1,4	38,4	37,3	7,6	-4,5	0,1	0,2	-4,3	2,1	37,4	5,9	-1,7	3,7	2001 Q3
0,1	-0,1	31,4	31,4	6,9	-0,4	2,3	2,0	3,9	1,7	38,9	5,2	0,0	2,2	Q4
0,4	-0,4	38,1	38,1	7,3	-1,3	-0,3	-1,2	-2,8	0,4	34,6	5,4	-0,4	3,9	2002 Q1
0,6	0,0	44,2	44,8	7,8	3,7	2,4	2,3	8,4	0,9	60,6	5,7	5,3	7,9	Q2
0,9	0,0	39,6	40,5	7,8	-3,8	-1,3	5,2	0,1	1,7	46,3	5,9	-4,1	2,1	Q3
1,2	2,0	27,4	30,5	7,6	1,8	1,0	0,4	3,2	1,5	40,0	5,8	0,2	2,5	Q4 <sup>(p)</sup>

3) Die Abgrenzung der Konsumenten- und Wohnungsbaukredite ist im Euro-Währungsgebiet nicht ganz einheitlich.

4) Anhand der vierteljährlichen Bestandsveränderungen berechnet; bereinigt um Umgruppierungen, sonstige Neubewertungen, Wechselkursänderungen und andere Bewegungen, die nicht auf Transaktionen basieren.

**Tabelle 2.6**
**Einlagen bei MFIs nach Gläubigergruppen und Arten <sup>1)</sup>**
*(Mrd € (nicht saisonbereinigt); soweit nicht anders angegeben, Veränderung in %)*
**1. Einlagen von nichtmonetären finanziellen Kapitalgesellschaften und öffentlichen Haushalten:  
Bestände am Ende des Berichtszeitraums**

		Nichtmonetäre Finanzinstitute ohne Versicherungsgesellschaften und Pensionskassen				Index Dez. 01 =100 <sup>3)</sup>	Versicherungsgesellschaften und Pensionskassen				Index Dez. 01 =100 <sup>3)</sup>	Öffentliche Haushalte					
		Insgesamt <sup>2)</sup>					Zentral- staaten	Sonstige öffentliche Haushalte				Ins- gesamt	Index Dez. 01 =100 <sup>3)</sup>				
		Täglich fällig	Mit verein- barter Laufzeit	Repo- ge- schäfte				Länder	Gemein- den	Sozial- ver- siche- rung							
1	2	3	4	5	6	7	8	9	10	11	12	13	14	15	16		
2001	Q2	455,6	164,3	196,0	89,3	100,6	486,3	41,4	424,2	16,9	98,2	165,5	31,4	66,8	60,8	324,6	108,6
	Q3	455,3	162,7	201,8	85,6	98,8	487,8	39,3	426,9	17,9	98,5	147,8	33,3	67,4	60,4	308,9	103,3
	Q4	465,8	157,9	217,3	85,3	100,0	495,4	48,0	427,5	16,4	100,0	139,0	30,0	68,9	61,0	299,0	100,0
2002	Q1	485,5	157,8	228,8	92,8	103,8	498,6	43,9	433,0	17,7	100,6	157,5	31,0	64,2	61,8	314,5	105,4
	Q2	492,4	164,0	229,9	93,0	104,8	503,9	48,4	432,9	19,0	101,7	155,0	34,2	65,7	59,8	314,7	105,4
	Q3	488,5	158,2	219,4	105,2	106,4	506,3	50,1	437,9	14,4	102,2	146,3	34,3	63,8	55,0	299,4	99,1
	Q4 <sup>4)</sup>	480,4	154,0	223,8	96,0	104,9	522,6	56,3	445,4	17,4	105,5	136,4	31,7	68,8	53,0	290,0	96,0

**2. Einlagen von nichtmonetären finanziellen Kapitalgesellschaften und öffentlichen Haushalten:  
Veränderungen <sup>4)</sup>**

		Nichtmonetäre Finanzinstitute ohne Versicherungsgesellschaften und Pensionskassen				Verän- derung gegen Vorjahr in % <sup>3)</sup>	Versicherungsgesellschaften und Pensionskassen				Verän- derung gegen Vorjahr in % <sup>3)</sup>	Öffentliche Haushalte					
		Insgesamt <sup>2)</sup>					Zentral- staaten	Sonstige öffentliche Haushalte				Ins- gesamt	Verän- derung gegen Vorjahr in % <sup>3)</sup>				
		Täglich fällig	Mit verein- barter Laufzeit	Repo- ge- schäfte				Länder	Gemein- den	Sozial- ver- siche- rung							
1	2	3	4	5	6	7	8	9	10	11	12	13	14	15	16		
2001	Q3	-8,2	-1,6	-2,2	-3,7	2,3	1,5	-2,1	2,7	1,0	4,6	-17,7	1,9	0,5	-0,5	-15,7	-2,0
	Q4	5,7	-4,7	10,5	-0,2	3,8	7,6	8,8	0,6	-1,4	3,3	-8,8	-3,4	1,5	0,7	-10,0	-6,9
2002	Q1	17,7	0,0	9,6	7,4	5,5	3,0	-4,2	5,3	1,3	3,1	19,0	1,0	-4,7	0,7	16,1	3,8
	Q2	4,8	5,8	1,4	-0,4	4,2	5,3	4,5	-0,1	1,2	3,6	-2,5	3,3	1,5	-2,1	0,2	-2,9
	Q3	7,3	-6,2	1,2	12,2	7,7	2,5	1,7	5,1	-4,6	3,8	-12,5	0,1	-1,9	-4,7	-19,0	-4,1
	Q4 <sup>4)</sup>	-6,9	-4,2	4,0	-7,7	4,9	16,3	6,2	7,5	3,0	5,5	-9,8	-2,6	5,1	-2,0	-9,3	-4,0

Quelle: EZB.

1) Die entsprechenden Sektorenschlüssel nach dem ESVG 95 sind: S11 für nichtfinanzielle Kapitalgesellschaften, S14 für private Haushalte, S15 für private Organisationen ohne Erwerbszweck, S123 für nichtmonetäre Finanzinstitute ohne Versicherungsgesellschaften und Pensionskassen (entsprechend den sonstigen Finanzinstituten im ESVG 95; einschließlich Kredit- und Versicherungshilfstätigkeiten, S124), S125 für Versicherungsgesellschaften und Pensionskassen, S13 für öffentliche Haushalte bzw. Staat.

2) Einschließlich Einlagen mit vereinbarter Kündigungsfrist.

3) Zur Berechnung des Index und der Wachstumsraten siehe „Technischer Hinweis“.

4) Anhand der vierteljährlichen Bestandsveränderungen berechnet; bereinigt um Umgruppierungen, sonstige Neubewertungen, Wechselkursänderungen und andere Bewegungen, die nicht auf Transaktionen basieren.



## Noch: Tabelle 2.6

### Einlagen bei MFIs nach Gläubigergruppen und Arten <sup>1)</sup>

(Mrd € (nicht saisonbereinigt); soweit nicht anders angegeben, Veränderung in %)

#### 3. Einlagen von nichtfinanziellen Sektoren ohne öffentliche Haushalte: Bestände am Ende des Berichtszeitraums

	Nichtfinanzielle Kapitalgesellschaften						Private Haushalte <sup>2)</sup>					
	Täglich fällig	Mit verein- barter Laufzeit	Mit verein- barter Kündi- gungsfrist	Repo- geschäfte	Insgesamt	Index Dez. 01 =100 <sup>3)</sup>	Täglich fällig	Mit verein- barter Laufzeit	Mit verein- barter Kündi- gungsfrist	Repo- geschäfte	Insgesamt	Index Dez. 01 =100 <sup>3)</sup>
	1	2	3	4	5	6	7	8	9	10	11	12
2001 Q2	514,6	331,2	24,4	29,1	899,3	90,6	947,2	1 198,8	1 293,5	81,3	3 520,8	95,5
Q3	514,8	318,4	25,4	32,0	890,7	91,5	963,6	1 203,8	1 305,3	84,6	3 557,3	96,5
Q4	577,1	335,2	27,5	36,2	976,0	100,0	1 043,5	1 194,6	1 365,7	76,6	3 680,4	100,0
2002 Q1	529,1	344,5	27,5	33,8	934,9	95,7	1 039,1	1 180,1	1 382,6	80,6	3 682,4	100,1
Q2	555,7	337,5	27,7	37,0	957,9	99,9	1 076,3	1 174,7	1 382,0	77,0	3 710,0	100,9
Q3	562,3	337,9	28,7	36,4	965,3	100,7	1 066,7	1 172,2	1 391,8	78,4	3 709,0	100,9
Q4 <sup>4)</sup>	595,1	340,5	30,7	36,0	1 002,3	105,6	1 119,1	1 179,7	1 433,8	74,7	3 807,3	103,3

#### 4. Einlagen von nichtfinanziellen Sektoren ohne öffentliche Haushalte: Veränderungen <sup>4)</sup>

	Nichtfinanzielle Kapitalgesellschaften						Private Haushalte <sup>2)</sup>					
	Täglich fällig	Mit verein- barter Laufzeit	Mit verein- barter Kündi- gungsfrist	Repo- geschäfte	Insgesamt	Verän- derung gegen Vorjahr in % <sup>3)</sup>	Täglich fällig	Mit verein- barter Laufzeit	Mit verein- barter Kündi- gungsfrist	Repo- geschäfte	Insgesamt	Verän- derung gegen Vorjahr in % <sup>3)</sup>
	1	2	3	4	5	6	7	8	9	10	11	12
2001 Q3	3,9	1,6	0,4	3,0	8,9	5,4	16,2	5,2	12,7	3,4	37,4	6,0
Q4	62,1	14,5	2,0	4,3	82,8	10,2	80,1	-4,1	60,3	-8,0	128,3	7,6
2002 Q1	-48,5	9,2	0,0	-2,5	-41,8	8,0	-4,5	-10,1	15,1	4,0	4,5	6,5
Q2	33,0	4,6	0,2	3,0	40,8	10,3	36,9	-5,1	1,6	-3,7	29,7	5,7
Q3	5,6	1,4	0,9	0,0	8,0	10,1	-9,2	-2,8	9,7	1,4	-0,8	4,5
Q4 <sup>4)</sup>	36,5	7,8	3,1	-0,4	47,1	5,6	41,9	7,6	41,3	-3,7	87,1	3,3

Quelle: EZB.

1) Die entsprechenden Sektorenschlüssel nach dem ESVG 95 sind: S11 für nichtfinanzielle Kapitalgesellschaften, S14 für private Haushalte, S15 für private Organisationen ohne Erwerbszweck, S123 für nichtmonetäre Finanzinstitute ohne Versicherungsgesellschaften und Pensionskassen (entsprechend den sonstigen Finanzinstituten im ESVG 95; einschließlich Kredit- und Versicherungshilfstätigkeiten, S124), S125 für Versicherungsgesellschaften und Pensionskassen, S13 für öffentliche Haushalte bzw. Staat.

2) Umfasst private Haushalte (S14) und private Organisationen ohne Erwerbszweck (S15).

3) Zur Berechnung des Index und der Wachstumsraten siehe „Technischer Hinweis“.

4) Anhand der vierteljährlichen Bestandsveränderungen berechnet; bereinigt um Umgruppierungen, sonstige Neubewertungen, Wechselkursänderungen und andere Bewegungen, die nicht auf Transaktionen basieren.

**Tabelle 2.7**
**Wichtige Forderungen und Verbindlichkeiten der MFIs gegenüber Ansässigen außerhalb des Euro-Währungsgebiets**
*(Mrd € (nicht saisonbereinigt); soweit nicht anders angegeben, Veränderung in %)*
**1. Bestände am Ende des Berichtszeitraums**

	Kredite an Ansässige außerhalb des Euro-Währungsgebiets								Wertpapiere ohne Aktien von Ansässigen außerhalb des Euro-Währungsgebiets							
	Banken <sup>1) 2)</sup>		Nichtbanken				Ins- gesamt	Index Dez. 01 =100 <sup>3)</sup>	Banken <sup>1)</sup>		Nichtbanken				Ins- gesamt	Index Dez. 01 =100 <sup>3)</sup>
	Ins- gesamt	Index Dez. 01 =100 <sup>3)</sup>	Öffent- liche Haus- halte	Sons- tige	Ins- gesamt	Index Dez. 01 =100 <sup>3)</sup>			Ins- gesamt	Index Dez. 01 =100 <sup>3)</sup>	Öffent- liche Haus- halte	Sons- tige	Ins- gesamt	Index Dez. 01 =100 <sup>3)</sup>		
1	2	3	4	5	6	7	8	9	10	11	12	13	14	15	16	
2001 Q2	1 073,2	94,3	79,2	519,0	598,1	94,8	1 671,3	94,5	210,6	87,6	294,6	208,7	503,3	97,2	713,9	94,1
Q3	1 084,7	97,4	75,1	527,4	602,5	99,0	1 687,2	97,9	206,7	88,8	273,8	213,1	486,9	97,1	693,6	94,5
Q4	1 119,7	100,0	75,2	543,3	618,6	100,0	1 738,3	100,0	236,6	100,0	290,2	218,0	508,2	100,0	744,8	100,0
2002 Q1	1 104,8	98,5	76,8	556,1	633,0	102,5	1 737,8	99,9	262,9	110,8	275,9	217,8	493,7	97,3	756,6	101,6
Q2	1 083,4	102,9	73,2	529,6	602,9	104,8	1 686,3	103,6	244,0	109,2	244,5	214,6	459,2	96,0	703,2	100,2
Q3	1 122,2	105,6	76,3	540,1	616,3	106,3	1 738,5	105,9	249,8	110,2	253,1	231,8	484,9	99,9	734,7	103,2
Q4 <sup>(p)</sup>	1 169,2	112,9	73,4	533,1	606,4	108,1	1 775,6	111,2	242,2	109,9	245,7	232,7	478,4	101,6	720,6	104,2

**2. Veränderungen <sup>4)</sup>**

	Kredite an Ansässige außerhalb des Euro-Währungsgebiets								Wertpapiere ohne Aktien von Ansässigen außerhalb des Euro-Währungsgebiets							
	Banken <sup>1) 2)</sup>		Nichtbanken				Ins- gesamt	Verän- derung gegen Vorjahr in % <sup>3)</sup>	Banken <sup>1)</sup>		Nichtbanken				Ins- gesamt	Verän- derung gegen Vorjahr in % <sup>3)</sup>
	Ins- gesamt	Verän- derung gegen Vorjahr in % <sup>3)</sup>	Öffent- liche Haus- halte	Sons- tige	Ins- gesamt	Verän- derung gegen Vorjahr in % <sup>3)</sup>			Ins- gesamt	Verän- derung gegen Vorjahr in % <sup>3)</sup>	Öffent- liche Haus- halte	Sons- tige	Ins- gesamt	Verän- derung gegen Vorjahr in % <sup>3)</sup>		
1	2	3	4	5	6	7	8	9	10	11	12	13	14	15	16	
2001 Q3	34,8	10,1	-4,1	30,5	26,4	19,6	61,2	13,4	2,9	26,7	-22,3	21,9	-0,4	3,2	2,6	9,2
Q4	29,2	14,0	0,1	6,1	6,2	16,0	35,4	14,7	26,0	33,3	16,7	-2,1	14,6	7,3	40,6	14,3
2002 Q1	-17,3	4,4	3,6	11,8	15,4	6,3	-2,0	5,1	25,6	35,7	-10,9	-2,8	-13,7	0,9	11,9	10,7
Q2	50,2	9,1	-3,6	18,1	14,5	10,6	64,7	9,7	-3,8	24,7	-34,1	27,5	-6,6	-1,2	-10,4	6,5
Q3	28,4	8,5	3,0	5,3	8,3	7,4	36,7	8,1	2,3	24,1	4,6	14,0	18,6	2,9	20,9	9,2
Q4 <sup>(p)</sup>	76,9	12,9	-2,9	13,3	10,4	8,1	87,3	11,2	-0,7	9,9	-7,5	15,7	8,2	1,6	7,5	4,2

*Quelle: EZB.*
*1) Der Begriff „Banken“ bezeichnet in dieser Tabelle MFI-ähnliche Institute, die außerhalb des Euro-Währungsgebiets ansässig sind.*
*2) Einschließlich Einlagen von MFIs bei Banken außerhalb des Euro-Währungsgebiets.*

Aktien und sonstige Dividendenwerte von Ansässigen außerhalb des Euro-Währungsgebiets						Einlagen von Ansässigen außerhalb des Euro-Währungsgebiets								
Banken <sup>1)</sup>		Sonstige		Ins-gesamt	Index Dez. 01 =100 <sup>3)</sup>	Banken <sup>1)</sup>		Nichtbanken				Ins-gesamt	Index Dez. 01 =100 <sup>3)</sup>	
Ins-gesamt	Index Dez. 01 =100 <sup>3)</sup>	Ins-gesamt	Index Dez. 01 =100 <sup>3)</sup>			Ins-gesamt	Index Dez. 01 =100 <sup>3)</sup>	Öffentliche Haushalte	Sonstige	Ins-gesamt	Index Dez. 01 =100 <sup>3)</sup>			
17	18	19	20	21	22	23	24	25	26	27	28	29	30	
61,1	87,5	97,2	107,5	158,3	98,8	1 817,5	103,3	94,9	587,1	681,9	94,3	2 499,4	100,7	2001 Q2
63,6	90,9	89,9	99,2	153,5	95,6	1 710,8	100,7	93,0	588,5	681,5	97,2	2 392,3	99,7	Q3
73,1	100,0	89,8	100,0	162,9	100,0	1 718,4	100,0	95,3	615,0	710,3	100,0	2 428,8	100,0	Q4
77,1	104,5	98,5	110,9	175,6	108,0	1 740,4	100,4	99,0	636,8	735,9	103,3	2 476,3	101,3	2002 Q1
77,0	104,2	100,9	113,4	177,9	109,3	1 605,9	98,9	96,2	607,6	703,8	104,6	2 309,7	100,6	Q2
79,5	107,6	94,3	105,9	173,9	106,7	1 644,0	99,3	102,5	613,5	715,9	105,8	2 359,9	101,2	Q3
78,7	107,4	98,7	113,2	177,4	110,6	1 605,8	99,7	98,4	596,4	694,9	105,3	2 300,7	101,4	Q4 <sup>(p)</sup>

Aktien und sonstige Dividendenwerte von Ansässigen außerhalb des Euro-Währungsgebiets						Einlagen von Ansässigen außerhalb des Euro-Währungsgebiets								
Banken <sup>1)</sup>		Sonstige		Ins-gesamt	Veränderung gegen Vorjahr in % <sup>3)</sup>	Banken <sup>1)</sup>		Nichtbanken				Ins-gesamt	Veränderung gegen Vorjahr in % <sup>3)</sup>	
Ins-gesamt	Veränderung gegen Vorjahr in % <sup>3)</sup>	Ins-gesamt	Veränderung gegen Vorjahr in % <sup>3)</sup>			Ins-gesamt	Veränderung gegen Vorjahr in % <sup>3)</sup>	Öffentliche Haushalte	Sonstige	Ins-gesamt	Veränderung gegen Vorjahr in % <sup>3)</sup>			
17	18	19	20	21	22	23	24	25	26	27	28	29	30	
2,4	8,5	-7,5	13,5	-5,1	11,4	-45,2	11,3	-1,9	22,4	20,6	14,0	-24,6	12,0	2001 Q3
6,3	11,8	0,8	12,9	7,1	12,4	-12,0	8,7	2,3	17,5	19,8	18,0	7,8	11,2	Q4
3,3	12,0	9,8	6,1	13,0	8,4	7,6	-2,9	4,2	19,0	23,2	9,9	30,8	0,6	2002 Q1
-0,2	19,1	2,3	5,5	2,1	10,6	-26,1	-4,2	-2,8	12,3	9,5	10,9	-16,6	-0,1	Q2
2,5	18,4	-6,7	6,8	-4,1	11,7	5,8	-1,4	6,1	2,2	8,2	8,9	14,1	1,5	Q3
-0,1	7,4	6,5	13,2	6,3	10,6	7,5	-0,3	-4,0	0,3	-3,7	5,3	3,7	1,4	Q4 <sup>(p)</sup>

3) Zur Berechnung des Index und der Wachstumsraten siehe „Technischer Hinweis“.

4) Anhand der vierteljährlichen Bestandsveränderungen berechnet; bereinigt um Umgruppierungen, sonstige Neubewertungen, Wechselkursänderungen und andere Bewegungen, die nicht auf Transaktionen basieren.

**Tabelle 2.8**
**Ausgewählte Passiva und Aktiva der MFIs im Euro-Währungsgebiet nach Währungen<sup>1)</sup>**
*(Mrd €; nicht saisonbereinigter Stand am Ende des Berichtszeitraums)*
**Passiva**
**1. Einlagen von Ansässigen im Euro-Währungsgebiet**

	MFIs								Nicht-MFIs								
	Alle Währungen	Euro <sup>2)</sup>	Übrige EU-Währungen	Andere Währungen	USD	JPY	CHF	Sonstige	Alle Währungen	Euro <sup>2)</sup>	Übrige EU-Währungen	Andere Währungen	USD	JPY	CHF	Sonstige	
	1	2	3	4	5	6	7	8	9	10	11	12	13	14	15	16	
2001	Q2	4 079,7	3 590,3	52,8	436,6	309,0	43,3	65,4	19,0	5 686,6	5 476,6	30,7	179,3	133,5	21,0	11,6	13,2
	Q3	4 108,4	3 628,3	48,9	431,2	300,6	41,7	71,0	17,9	5 700,0	5 503,7	28,2	168,1	125,7	19,4	10,8	12,2
	Q4	4 171,9	3 699,5	46,6	425,9	307,6	33,5	67,2	17,6	5 916,6	5 715,8	26,0	174,8	127,4	23,9	10,5	13,0
2002	Q1	4 134,6	3 645,4	46,1	443,0	315,8	40,6	65,6	21,0	5 915,9	5 712,5	28,8	174,6	126,8	22,4	10,7	14,6
	Q2	4 211,9	3 771,7	41,3	398,8	276,4	40,8	62,8	18,8	5 978,9	5 791,1	26,7	161,0	115,0	22,3	10,9	12,8
	Q3	4 219,7	3 799,3	38,8	381,6	266,0	37,1	58,1	20,4	5 968,5	5 782,3	27,3	158,9	115,6	20,8	9,5	13,0
	Q4 <sup>4)</sup>	4 416,3	4 011,7	35,3	369,2	252,6	34,0	60,2	22,5	6 102,6	5 925,5	25,1	151,9	107,7	20,1	10,9	13,2

**2. Einlagen von Ansässigen außerhalb des Euro-Währungsgebiets**

	Banken <sup>3)</sup>								Nichtbanken								
	Alle Währungen	Euro <sup>2)</sup>	Übrige EU-Währungen	Andere Währungen	USD	JPY	CHF	Sonstige	Alle Währungen	Euro <sup>2)</sup>	Übrige EU-Währungen	Andere Währungen	USD	JPY	CHF	Sonstige	
	1	2	3	4	5	6	7	8	9	10	11	12	13	14	15	16	
2001	Q2	1 817,5	690,1	133,8	993,6	815,4	72,9	73,2	32,2	681,9	286,7	73,2	322,0	274,2	19,3	13,6	14,9
	Q3	1 710,8	664,3	140,3	906,2	745,2	53,5	76,3	31,2	681,5	297,7	69,2	314,5	263,0	18,4	17,1	16,0
	Q4	1 718,4	631,1	132,3	955,1	799,1	48,5	75,3	32,1	710,3	308,1	60,8	341,4	293,9	16,8	18,1	12,6
2002	Q1	1 740,4	661,8	144,8	933,8	781,0	44,4	74,6	33,8	735,9	312,7	66,6	356,6	302,8	20,0	18,9	14,8
	Q2	1 605,9	648,9	141,6	815,4	665,8	40,5	73,4	35,7	703,8	322,4	63,3	318,1	268,7	19,4	17,8	12,2
	Q3	1 644,0	703,2	147,8	793,0	649,0	37,7	73,0	33,3	715,9	335,7	68,2	312,1	261,7	17,7	16,4	16,4
	Q4 <sup>4)</sup>	1 605,8	702,7	141,3	761,8	627,4	34,2	69,1	31,2	694,9	334,2	72,3	288,3	244,1	15,6	13,6	15,0

**3. Schuldverschreibungen und Geldmarktpapiere von MFIs im Euro-Währungsgebiet<sup>4)</sup>**

	Schuldverschreibungen								Geldmarktpapiere								
	Alle Währungen	Euro <sup>2)</sup>	Übrige EU-Währungen	Andere Währungen	USD	JPY	CHF	Sonstige	Alle Währungen	Euro <sup>2)</sup>	Übrige EU-Währungen	Andere Währungen	USD	JPY	CHF	Sonstige	
	1	2	3	4	5	6	7	8	9	10	11	12	13	14	15	16	
2001	Q2	2 731,3	2 358,3	53,9	319,1	189,3	69,4	39,6	20,8	275,5	227,0	4,3	44,2	35,8	4,7	2,5	1,1
	Q3	2 751,5	2 384,7	52,9	313,9	187,4	68,6	38,5	19,5	265,0	217,9	4,0	43,2	36,0	3,1	2,8	1,2
	Q4	2 780,1	2 377,9	67,9	334,4	209,7	63,8	40,6	20,2	254,7	204,8	6,0	43,9	37,9	2,8	2,1	1,1
2002	Q1	2 844,8	2 428,7	71,5	344,6	219,8	56,4	43,3	25,2	274,7	226,1	5,4	43,2	36,9	2,4	2,6	1,3
	Q2	2 850,7	2 448,4	67,9	334,4	209,4	55,1	44,1	25,8	285,3	233,7	7,2	44,5	38,0	1,5	2,7	2,3
	Q3	2 862,4	2 457,8	72,3	332,4	203,2	53,4	47,8	28,1	287,0	234,6	6,8	45,6	40,4	1,0	3,1	1,1
	Q4 <sup>4)</sup>	2 848,7	2 441,4	72,6	334,7	206,2	53,7	46,8	27,9	289,4	238,1	7,9	43,4	37,9	0,9	3,6	1,0

*Quelle: EZB.*
*1) Bestände am Ende des Berichtszeitraums. Die Angaben sind teilweise geschätzt. Weitere Einzelheiten siehe „Technischer Hinweis“.*
*2) Einschließlich in den nationalen Währungseinheiten des Euro angegebener Positionen.*
*3) Der Begriff „Banken“ bezeichnet in dieser Tabelle MFI-ähnliche Institute, die außerhalb des Euro-Währungsgebiets ansässig sind.*
*4) Die vierteljährlichen Angaben zu Schuldverschreibungen und Geldmarktpapieren sind bis zur ersten Veröffentlichung von Daten für das Jahr 2003 getrennt ausgewiesen. Weitere Einzelheiten sind dem Abschnitt „Allgemeines“ zu entnehmen.*

## Noch: Tabelle 2.8

### Ausgewählte Passiva und Aktiva der MFIs im Euro-Währungsgebiet nach Währungen<sup>1)</sup>

(Mrd €; nicht saisonbereinigter Stand am Ende des Berichtszeitraums)

#### Aktiva

#### 4. Kredite an Ansässige im Euro-Währungsgebiet

		MFIs							Nicht-MFIs								
		Alle Währungen	Euro <sup>2)</sup>	Übrige EU-Währungen	Andere Währungen	USD	JPY	CHF	Sonstige	Alle Währungen	Euro <sup>2)</sup>	Übrige EU-Währungen	Andere Währungen	USD	JPY	CHF	Sonstige
2001	Q2	4 096,6	-	-	-	-	-	-	-	7 223,9	6 857,3	29,4	337,2	205,0	51,7	74,0	6,5
	Q3	4 089,7	-	-	-	-	-	-	-	7 251,7	6 907,3	30,9	313,5	178,2	52,1	77,3	5,8
	Q4	4 180,4	-	-	-	-	-	-	-	7 367,0	7 025,2	29,8	312,0	181,6	47,8	77,5	5,1
2002	Q1	4 133,3	-	-	-	-	-	-	-	7 458,8	7 106,7	30,5	321,5	187,4	51,0	76,8	6,3
	Q2	4 201,2	-	-	-	-	-	-	-	7 521,2	7 209,0	28,9	283,3	152,5	46,7	78,3	5,8
	Q3	4 224,7	-	-	-	-	-	-	-	7 547,5	7 238,6	28,4	280,5	148,1	45,4	81,2	5,8
	Q4 <sup>(p)</sup>	4 412,0	-	-	-	-	-	-	-	7 614,3	7 323,1	28,5	262,6	133,7	40,6	82,6	5,7

#### 5. Wertpapiere ohne Aktien von Ansässigen im Euro-Währungsgebiet

		Von MFIs begeben							Von Nicht-MFIs begeben								
		Alle Währungen	Euro <sup>2)</sup>	Übrige EU-Währungen	Andere Währungen	USD	JPY	CHF	Sonstige	Alle Währungen	Euro <sup>2)</sup>	Übrige EU-Währungen	Andere Währungen	USD	JPY	CHF	Sonstige
2001	Q2	1 114,1	1 071,0	11,0	32,1	22,1	6,5	1,6	1,8	1 508,6	1 466,8	4,9	36,9	21,7	13,3	1,1	0,8
	Q3	1 109,6	1 070,1	9,6	29,9	21,0	5,9	1,5	1,5	1 522,6	1 483,6	4,2	34,8	20,4	12,6	1,2	0,6
	Q4	1 113,6	1 068,6	12,4	32,6	23,1	6,3	1,4	1,8	1 516,1	1 478,6	3,6	33,9	20,1	12,1	1,1	0,6
2002	Q1	1 161,3	1 113,2	14,8	33,3	24,0	5,6	1,8	1,9	1 575,7	1 539,1	3,7	32,9	19,5	11,7	1,1	0,6
	Q2	1 183,6	1 136,6	13,5	33,5	23,9	5,8	2,0	1,8	1 582,0	1 547,8	4,5	29,8	15,5	12,2	1,2	0,8
	Q3	1 177,0	1 132,2	14,1	30,7	22,2	4,9	2,0	1,7	1 603,9	1 568,9	5,1	29,8	15,9	11,7	1,4	0,7
	Q4 <sup>(p)</sup>	1 050,1	1 006,9	13,2	29,9	21,9	4,6	1,8	1,7	1 587,9	1 552,4	6,1	29,4	16,2	11,0	1,5	0,7

#### 6. Kredite an Ansässige außerhalb des Euro-Währungsgebiets

		Banken <sup>3)</sup>							Nichtbanken								
		Alle Währungen	Euro <sup>2)</sup>	Übrige EU-Währungen	Andere Währungen	USD	JPY	CHF	Sonstige	Alle Währungen	Euro <sup>2)</sup>	Übrige EU-Währungen	Andere Währungen	USD	JPY	CHF	Sonstige
2001	Q2	1 073,2	474,4	103,0	495,8	375,9	48,2	36,7	35,0	598,1	184,7	47,7	365,7	318,1	12,1	26,9	8,6
	Q3	1 084,7	488,3	101,5	494,8	378,6	42,0	40,3	33,9	602,5	201,5	46,8	354,2	307,5	12,7	24,9	9,0
	Q4	1 119,7	452,2	114,7	552,9	435,9	45,2	37,9	33,8	618,6	202,3	46,8	369,5	323,4	12,0	25,7	8,4
2002	Q1	1 104,8	432,2	131,1	541,6	424,4	45,6	37,3	34,3	633,0	199,4	49,9	383,7	331,2	16,4	26,9	9,2
	Q2	1 083,4	457,7	129,9	495,9	375,0	61,4	36,1	23,4	602,9	205,7	46,6	350,5	300,8	12,8	28,1	8,8
	Q3	1 122,2	495,3	143,8	483,0	369,9	55,8	33,4	23,9	616,3	219,8	46,2	350,3	297,0	15,4	29,0	8,9
	Q4 <sup>(p)</sup>	1 169,2	545,6	122,3	501,3	392,8	53,3	32,4	22,8	606,4	221,4	44,3	340,7	288,9	14,3	28,0	9,5

#### 7. Wertpapiere ohne Aktien von Ansässigen außerhalb des Euro-Währungsgebiets

		Von Banken <sup>3)</sup> begeben							Von Nichtbanken begeben								
		Alle Währungen	Euro <sup>2)</sup>	Übrige EU-Währungen	Andere Währungen	USD	JPY	CHF	Sonstige	Alle Währungen	Euro <sup>2)</sup>	Übrige EU-Währungen	Andere Währungen	USD	JPY	CHF	Sonstige
2001	Q2	210,6	72,5	25,5	112,6	98,4	6,8	2,6	4,8	503,3	121,4	25,8	356,1	316,2	26,9	3,0	9,9
	Q3	206,7	76,5	27,0	103,2	93,1	4,7	2,1	3,4	486,9	129,1	27,1	330,7	292,7	27,1	3,9	7,1
	Q4	236,6	80,7	27,6	128,3	118,1	4,2	2,7	3,3	508,2	131,5	27,1	349,6	306,4	30,3	4,2	8,7
2002	Q1	262,9	87,1	33,5	142,4	130,5	4,4	2,9	4,5	493,7	127,9	26,9	339,0	298,6	24,6	5,0	10,8
	Q2	244,0	87,5	32,6	123,9	111,8	4,0	2,3	5,9	459,2	132,4	25,0	301,7	260,7	24,3	5,0	11,7
	Q3	249,8	90,9	38,7	120,1	111,6	4,0	1,4	3,2	484,9	136,3	31,6	316,9	273,8	26,2	5,4	11,6
	Q4 <sup>(p)</sup>	242,2	88,1	35,4	118,7	110,9	3,9	1,3	2,6	478,4	134,3	33,5	310,7	269,4	24,2	5,8	11,3

**Tabelle 2.9**
**Aggregierte Bilanz der Investmentfonds im Euro-Währungsgebiet<sup>1)</sup>**
*(Mrd €; nicht saisonbereinigter Stand am Ende des Berichtszeitraums)*
**1. Aktiva**

		Einlagen	Wertpapiere ohne Aktien		Aktien, sonstige Dividendenwerte und Beteiligungen	Investmentfondsanteile	Sachanlagen	Sonstige Aktiva	Insgesamt	
			Bis zu 1 Jahr	Mehr als 1 Jahr						
		1	2	3	4	5	6	7	8	9
2001	Q1	233,0	1 289,7	60,0	1 229,8	1 279,6	191,5	100,1	91,2	3 185,2
	Q2	248,7	1 293,6	62,0	1 231,7	1 340,4	211,9	104,3	92,2	3 291,3
	Q3	242,4	1 293,9	62,6	1 231,4	1 053,9	192,4	105,0	90,4	2 977,9
	Q4	244,6	1 309,9	63,4	1 246,5	1 219,1	209,6	108,9	98,7	3 190,8
2002	Q1	253,6	1 308,7	70,7	1 238,0	1 263,3	224,6	111,0	98,0	3 259,2
	Q2	242,8	1 312,7	75,4	1 237,3	1 056,4	215,3	108,0	99,9	3 035,1
	Q3 <sup>(p)</sup>	237,0	1 338,4	74,5	1 264,0	848,6	204,6	121,0	103,5	2 853,0

**2. Passiva**

		Einlagen und aufgenommene Kredite	Investmentfondsanteile	Sonstige Passiva	Insgesamt
2001	Q1	37,3	3 069,8	78,1	3 185,2
	Q2	39,3	3 164,2	87,8	3 291,3
	Q3	41,5	2 858,8	77,6	2 977,9
	Q4	41,1	3 075,6	74,1	3 190,8
2002	Q1	42,6	3 137,7	78,8	3 259,2
	Q2	39,2	2 920,4	75,5	3 035,1
	Q3 <sup>(p)</sup>	38,9	2 738,9	75,2	2 853,0

**3. Aktiva/Passiva nach Anlageschwerpunkten und Anlegergruppen**

		Fonds nach Anlageschwerpunkten					Fonds nach Anlegergruppen		Insgesamt
		Aktienfonds	Rentenfonds	Gemischte Fonds	Immobilienfonds	Sonstige Fonds	Publikumsfonds	Spezialfonds	
		1	2	3	4	5	6	7	8
2001	Q1	899,7	999,5	849,1	118,1	318,7	2 414,7	770,5	3 185,2
	Q2	947,5	1 019,3	857,1	123,6	343,8	2 510,3	781,0	3 291,3
	Q3	738,2	1 019,1	756,0	127,0	337,7	2 241,8	736,1	2 977,9
	Q4	839,6	1 031,7	810,3	134,0	375,2	2 408,1	782,7	3 190,8
2002	Q1	862,4	1 039,3	820,3	142,3	394,8	2 464,2	794,9	3 259,2
	Q2	728,7	1 037,0	762,6	139,2	367,6	2 262,5	772,6	3 035,1
	Q3 <sup>(p)</sup>	585,5	1 063,3	700,1	145,6	358,6	2 092,8	760,2	2 853,0

*Quelle: EZB.*
*1) Ohne Geldmarktfonds. Die Daten beziehen sich auf die Euro-Länder ohne Irland. Weitere Einzelheiten sind dem Abschnitt „Allgemeines“ zu entnehmen.*

**Tabelle 2.10**
**Aggregierte Bilanz der Investmentfonds im Euro-Währungsgebiet nach Anlageschwerpunkten**
*(Mrd €; nicht saisonbereinigter Stand am Ende des Berichtszeitraums)*
**1. Aktiva der Aktienfonds**

		Wertpapiere				Aktien, sonstige Dividenden- werte und Beteiligungen	Investment- fondsanteile	Sonstige Aktiva	Insgesamt		
		Einlagen	ohne Aktien	Bis zu Mehr als							
				1	2	1 Jahr	1 Jahr	3	4	5	6
2001	Q1	50,2	34,3	4,6	29,6	788,6	13,7	13,0	899,7		
	Q2	48,8	34,7	4,5	30,2	830,5	21,0	12,6	947,5		
	Q3	41,2	30,6	4,2	26,4	636,1	16,7	13,6	738,2		
	Q4	39,5	29,0	3,0	26,1	735,2	19,4	16,5	839,6		
2002	Q1	39,3	28,7	2,9	25,8	759,1	20,6	14,7	862,4		
	Q2	34,0	27,4	4,0	23,4	630,0	22,2	15,0	728,7		
	Q3 <sup>(p)</sup>	29,2	26,6	3,7	22,9	496,4	19,1	14,2	585,5		

**2. Passiva der Aktienfonds**

		Insgesamt			
		Einlagen und aufgenommene Kredite	Investmentfonds- anteile	Sonstige Passiva	4
		1	2	3	4
2001	Q1	3,4	889,3	7,0	899,7
	Q2	3,2	936,4	8,0	947,5
	Q3	4,1	727,9	6,1	738,2
	Q4	2,6	831,4	5,6	839,6
2002	Q1	3,5	852,7	6,1	862,4
	Q2	4,4	718,7	5,6	728,7
	Q3 <sup>(p)</sup>	4,1	576,3	5,1	585,5

**3. Aktiva der Rentenfonds**

		Wertpapiere				Aktien, sonstige Dividenden- werte und Beteiligungen	Investment- fondsanteile	Sonstige Aktiva	Insgesamt		
		Einlagen	ohne Aktien	Bis zu Mehr als							
				1	2	1 Jahr	1 Jahr	3	4	5	6
2001	Q1	67,4	856,0	26,6	829,4	33,2	9,8	33,1	999,5		
	Q2	78,6	858,4	29,3	829,1	36,4	12,3	33,6	1 019,3		
	Q3	74,9	865,5	32,2	833,3	34,3	12,7	31,6	1 019,1		
	Q4	73,2	875,4	33,1	842,3	38,5	11,3	33,4	1 031,7		
2002	Q1	77,9	874,0	37,3	836,7	42,9	11,5	33,0	1 039,3		
	Q2	75,9	882,2	38,5	843,8	33,2	10,8	34,9	1 037,0		
	Q3 <sup>(p)</sup>	78,3	902,1	37,2	865,0	32,7	11,6	38,6	1 063,3		

**4. Passiva der Rentenfonds**

		Insgesamt			
		Einlagen und aufgenommene Kredite	Investmentfonds- anteile	Sonstige Passiva	4
		1	2	3	4
2001	Q1	7,1	974,0	18,3	999,5
	Q2	7,3	984,5	27,5	1 019,3
	Q3	8,1	991,2	19,8	1 019,1
	Q4	8,4	1 007,3	16,0	1 031,7
2002	Q1	8,5	1 013,2	17,7	1 039,3
	Q2	7,9	1 011,5	17,6	1 037,0
	Q3 <sup>(p)</sup>	7,0	1 039,3	17,0	1 063,3

*Quelle: EZB.*

## Noch: Tabelle 2.10

### Aggregierte Bilanz der Investmentfonds im Euro-Währungsgebiet nach Anlageschwerpunkten

(Mrd €; nicht saisonbereinigter Stand am Ende des Berichtszeitraums)

#### 5. Aktiva der Gemischten Fonds

										Insgesamt
		Einlagen	Wertpapiere ohne Aktien	Bis zu 1 Jahr		Aktien, sonstige Dividenden- werte und Beteiligungen	Investment- fondsanteile	Sach- anlagen	Sonstige Aktiva	9
				3	Mehr als 1 Jahr					
		1	2	3	4	5	6	7	8	9
2001	Q1	54,8	302,2	19,0	283,2	373,4	88,6	2,5	27,6	849,1
	Q2	55,8	296,3	18,0	278,3	382,8	93,8	2,6	25,9	857,1
	Q3	55,2	290,4	16,4	274,0	297,5	85,7	2,5	24,8	756,0
	Q4	56,9	286,5	17,0	269,5	347,5	92,7	2,4	24,3	810,3
2002	Q1	52,6	283,8	18,1	265,7	357,0	100,3	2,3	24,4	820,3
	Q2	54,2	286,9	20,6	266,3	298,8	94,6	2,1	26,0	762,6
	Q3 <sup>(p)</sup>	53,0	291,7	21,4	270,3	234,3	88,1	5,2	27,7	700,1

#### 6. Passiva der Gemischten Fonds

										Insgesamt
		Einlagen und aufgenommene Kredite		Investmentfonds- anteile		Sonstige Passiva				4
		1		2		3				4
2001	Q1			3,1		823,7		22,3		849,1
	Q2			3,4		834,1		19,6		857,1
	Q3			3,3		734,4		18,3		756,0
	Q4			2,9		790,9		16,5		810,3
2002	Q1			2,9		799,4		18,0		820,3
	Q2			3,1		741,3		18,2		762,6
	Q3 <sup>(p)</sup>			3,5		677,1		19,5		700,1

#### 7. Aktiva der Immobilienfonds

										Insgesamt
		Einlagen	Wertpapiere ohne Aktien	Bis zu 1 Jahr		Aktien, sonstige Dividenden- werte und Beteiligungen	Investment- fondsanteile	Sach- anlagen	Sonstige Aktiva	9
				3	Mehr als 1 Jahr					
		1	2	3	4	5	6	7	8	9
2001	Q1	6,0	8,3	0,5	7,8	0,9	1,5	97,5	4,0	118,1
	Q2	6,6	8,7	0,5	8,2	1,0	1,3	101,5	4,4	123,6
	Q3	9,8	7,6	0,5	7,1	0,9	1,5	102,3	4,9	127,0
	Q4	8,6	10,7	0,5	10,1	1,0	2,0	106,1	5,7	134,0
2002	Q1	11,5	12,9	0,6	12,3	1,1	2,1	108,3	6,4	142,3
	Q2	13,5	9,8	0,6	9,2	0,9	3,9	105,1	6,0	139,2
	Q3 <sup>(p)</sup>	13,3	10,7	0,6	10,1	0,8	5,1	109,5	6,2	145,6

#### 8. Passiva der Immobilienfonds

										Insgesamt
		Einlagen und aufgenommene Kredite		Investmentfonds- anteile		Sonstige Passiva				4
		1		2		3				4
2001	Q1			22,3		91,7		4,1		118,1
	Q2			24,1		95,0		4,5		123,6
	Q3			24,8		97,9		4,4		127,0
	Q4			25,9		103,3		4,8		134,0
2002	Q1			26,7		110,7		4,9		142,3
	Q2			22,3		112,1		4,8		139,2
	Q3 <sup>(p)</sup>			22,9		117,7		5,0		145,6

Quelle: EZB.



**Tabelle 2.11**
**Aggregierte Bilanz der Investmentfonds im Euro-Währungsgebiet nach Anlegergruppen**
*(Mrd €; nicht saisonbereinigter Stand am Ende des Berichtszeitraums)*
**1. Aktiva der Publikumsfonds**

								Insgesamt
		Einlagen	Wertpapiere ohne Aktien	Aktien, sonstige Dividenden- werte und Beteiligungen	Investment- fondsanteile	Sachanlagen	Sonstige Aktiva	
		1	2	3	4	5	6	7
2001	Q1	192,2	917,9	994,8	151,6	92,9	65,2	2 414,7
	Q2	209,3	919,1	1 047,7	170,4	96,5	67,4	2 510,3
	Q3	196,4	912,1	820,2	151,6	96,4	65,1	2 241,8
	Q4	201,0	928,7	949,2	167,1	99,1	63,2	2 408,1
2002	Q1	213,3	921,8	984,8	176,8	100,6	66,9	2 464,2
	Q2	199,2	915,7	818,4	166,7	96,1	66,4	2 262,5
	Q3 <sup>(p)</sup>	188,2	917,4	654,5	156,0	107,9	68,9	2 092,8

**2. Passiva der Publikumsfonds**

					Insgesamt
		Einlagen und aufgenommene Kredite	Investmentfonds- anteile	Sonstige Passiva	
		1	2	3	4
2001	Q1	33,9	2 313,7	67,2	2 414,7
	Q2	35,7	2 397,4	77,3	2 510,3
	Q3	37,4	2 137,4	67,0	2 241,8
	Q4	36,4	2 312,9	58,8	2 408,1
2002	Q1	38,1	2 360,2	65,9	2 464,2
	Q2	34,1	2 166,0	62,4	2 262,5
	Q3 <sup>(p)</sup>	33,0	1 998,3	61,5	2 092,8

**3. Aktiva der Spezialfonds**

								Insgesamt
		Einlagen	Wertpapiere ohne Aktien	Aktien, sonstige Dividenden- werte und Beteiligungen	Investment- fondsanteile	Sachanlagen	Sonstige Aktiva	
		1	2	3	4	5	6	7
2001	Q1	40,8	371,8	284,8	39,9	7,2	26,0	770,5
	Q2	39,4	374,6	292,7	41,5	7,8	24,9	781,0
	Q3	46,0	381,8	233,7	40,7	8,6	25,3	736,1
	Q4	43,6	381,2	270,0	42,6	9,8	35,6	782,7
2002	Q1	40,3	386,9	278,4	47,8	10,3	31,2	794,9
	Q2	43,6	397,1	238,0	48,6	11,9	33,5	772,6
	Q3 <sup>(p)</sup>	48,8	421,0	194,1	48,6	13,1	34,6	760,2

**4. Passiva der Spezialfonds**

					Insgesamt
		Einlagen und aufgenommene Kredite	Investmentfonds- anteile	Sonstige Passiva	
		1	2	3	4
2001	Q1	3,4	756,1	11,0	770,5
	Q2	3,6	766,8	10,6	781,0
	Q3	4,2	721,4	10,5	736,1
	Q4	4,6	762,8	15,3	782,7
2002	Q1	4,5	777,5	12,9	794,9
	Q2	5,1	754,4	13,1	772,6
	Q3 <sup>(p)</sup>	5,9	740,6	13,7	760,2

*Quelle: EZB.*

### 3 Finanzmärkte und Zinsen im Euro-Währungsgebiet

**Tabelle 3.1**

**Geldmarktsätze<sup>1)</sup>**

(in % p. a.)

	Euro-Währungsgebiet <sup>4)</sup>					Vereinigte Staaten <sup>6)</sup>	Japan <sup>6)</sup>
	Tagesgeld <sup>2)3)</sup> 1	Einmonatsgeld <sup>5)</sup> 2	Dreimonatsgeld <sup>5)</sup> 3	Sechsmonatsgeld <sup>5)</sup> 4	Zwölfmonatsgeld <sup>5)</sup> 5	Dreimonatsgeld 6	Dreimonatsgeld 7
1998	3,09	3,84	3,83	3,78	3,77	5,57	0,66
1999	2,74	2,86	2,96	3,06	3,19	5,42	0,22
2000	4,12	4,24	4,40	4,55	4,78	6,53	0,28
<i>Erweiterung des Euro-Währungsgebiets</i>							
2001	4,39	4,33	4,26	4,16	4,09	3,78	0,15
2002	3,29	3,30	3,32	3,35	3,49	1,80	0,08
2002 Febr.	3,28	3,34	3,36	3,40	3,59	1,90	0,10
März	3,26	3,35	3,39	3,50	3,82	1,99	0,10
April	3,32	3,34	3,41	3,54	3,86	1,97	0,08
Mai	3,31	3,37	3,46	3,62	3,95	1,91	0,08
Juni	3,35	3,38	3,46	3,59	3,87	1,88	0,07
Juli	3,30	3,36	3,41	3,48	3,64	1,85	0,07
Aug.	3,29	3,33	3,35	3,38	3,44	1,78	0,07
Sept.	3,32	3,32	3,31	3,27	3,24	1,80	0,07
Okt.	3,30	3,31	3,26	3,17	3,13	1,78	0,07
Nov.	3,30	3,23	3,12	3,04	3,02	1,46	0,07
Dez.	3,09	2,98	2,94	2,89	2,87	1,41	0,06
2003 Jan.	2,79	2,86	2,83	2,76	2,71	1,37	0,06
Febr.	2,76	2,77	2,69	2,58	2,50	1,34	0,06
2003 7. Febr.	2,78	2,81	2,76	2,64	2,56	1,35	0,06
14.	2,78	2,80	2,69	2,57	2,49	1,34	0,06
21.	2,39	2,80	2,68	2,56	2,47	1,34	0,06
28.	2,82	2,65	2,53	2,46	2,41	1,34	0,06

**Geldmarktsätze im Euro-Währungsgebiet**

(monatlich)

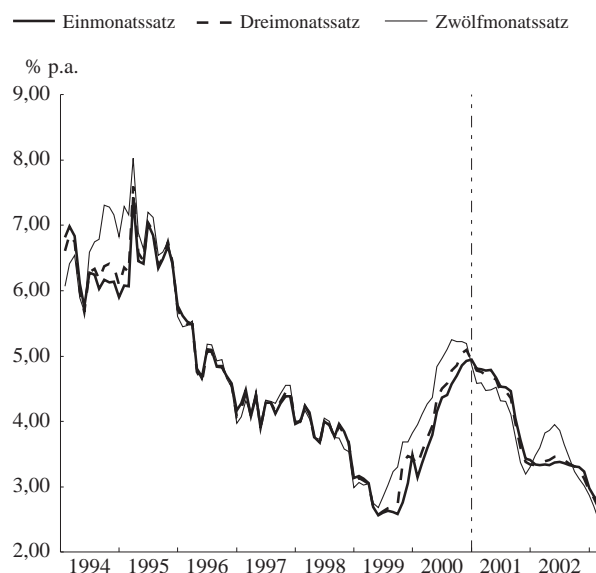

**Dreimonats-Geldmarktsätze**

(monatlich)

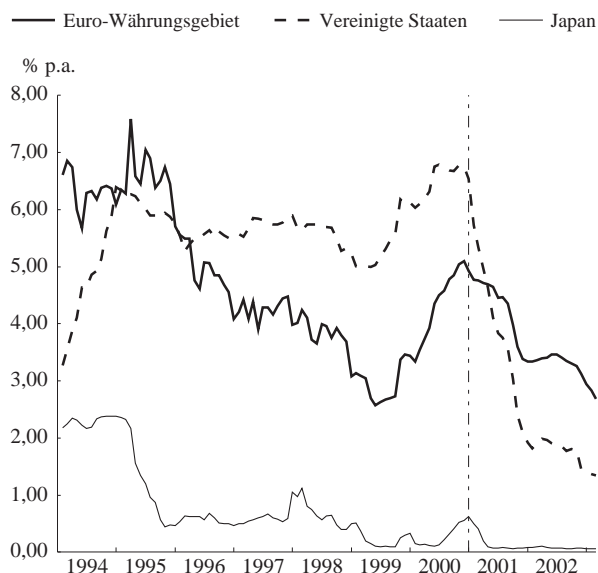

Quellen: Reuters und EZB.

- 1) Mit Ausnahme des Tagesgeldsatzes bis Dezember 1998 sind die Monats- und Jahresangaben Durchschnittssätze der Berichtszeiträume.
- 2) Bietungssätze für Interbankeinlagen bis Dezember 1998. Ab Januar 1999 gibt Spalte 1 den durchschnittlichen Euro-Tagesgeldsatz an (Euro Overnight Index Average = EONIA).
- 3) Bis Dezember 1998: Sätze jeweils am Ende des Berichtszeitraums; danach Durchschnittssätze der Berichtszeiträume.
- 4) Für die Zeit vor Januar 1999 wurden synthetische Sätze für das Euro-Währungsgebiet anhand nationaler, mit dem BIP gewichteter Sätze berechnet.
- 5) Ab Januar 1999: Euro Interbank Offered Rate (EURIBOR). Bis Dezember 1998: London Interbank Offered Rate (LIBOR), soweit verfügbar.
- 6) London Interbank Offered Rate (LIBOR).

**Tabelle 3.2**

**Renditen von Staatsanleihen <sup>1)</sup>**

(in % p. a.)

	Euro-Währungsgebiet <sup>2)</sup>					Vereinigte Staaten	Japan
	2 Jahre 1	3 Jahre 2	5 Jahre 3	7 Jahre 4	10 Jahre 5	10 Jahre 6	10 Jahre 7
1998	3,16	3,22	3,38	3,67	4,71	5,33	1,30
1999	3,38	3,63	4,01	4,38	4,66	5,64	1,75
2000	4,90	5,03	5,19	5,37	5,44	6,03	1,76
<i>Erweiterung des Euro-Währungsgebiets</i>							
2001	4,11	4,23	4,49	4,79	5,03	5,01	1,34
2002	3,68	3,94	4,35	4,70	4,92	4,60	1,27
2002 Febr.	3,96	4,17	4,60	4,85	5,07	4,90	1,52
2002 März	4,25	4,55	4,90	5,13	5,32	5,28	1,45
2002 April	4,21	4,53	4,86	5,12	5,30	5,21	1,39
2002 Mai	4,25	4,55	4,89	5,16	5,30	5,15	1,38
2002 Juni	4,10	4,37	4,70	4,99	5,16	4,90	1,36
2002 Juli	3,83	4,10	4,48	4,84	5,03	4,62	1,30
2002 Aug.	3,47	3,76	4,15	4,54	4,73	4,24	1,26
2002 Sept.	3,19	3,46	3,85	4,20	4,52	3,88	1,16
2002 Okt.	3,13	3,41	3,86	4,36	4,62	3,91	1,09
2002 Nov.	3,04	3,31	3,81	4,28	4,59	4,04	0,99
2002 Dez.	2,84	3,08	3,63	4,10	4,41	4,03	0,97
2003 Jan.	2,64	2,85	3,40	3,93	4,27	4,02	0,84
2003 Febr.	2,45	2,61	3,18	3,68	4,06	3,90	0,83
2003 7. Febr.	2,49	2,66	3,25	3,72	4,10	3,97	0,84
2003 14.	2,45	2,61	3,16	3,69	4,06	3,92	0,84
2003 21.	2,45	2,60	3,15	3,67	4,03	3,88	0,83
2003 28.	2,33	2,49	3,06	3,61	4,00	3,74	0,78

**Renditen von Staatsanleihen im Euro-Währungsgebiet**  
(monatlich)

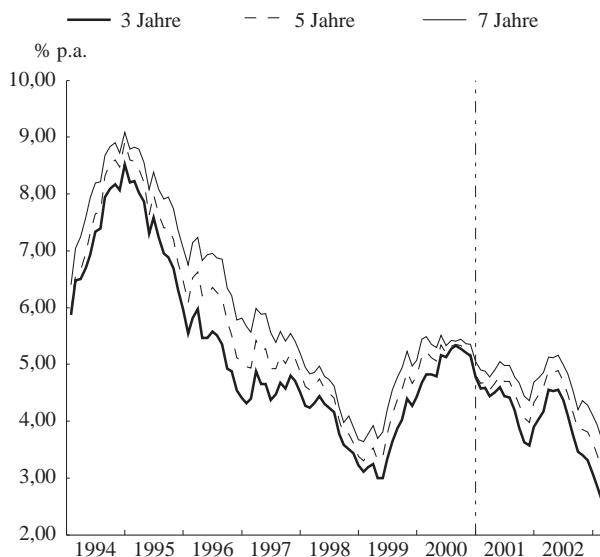

**Renditen von Staatsanleihen im Zehnjahresbereich**  
(monatlich)

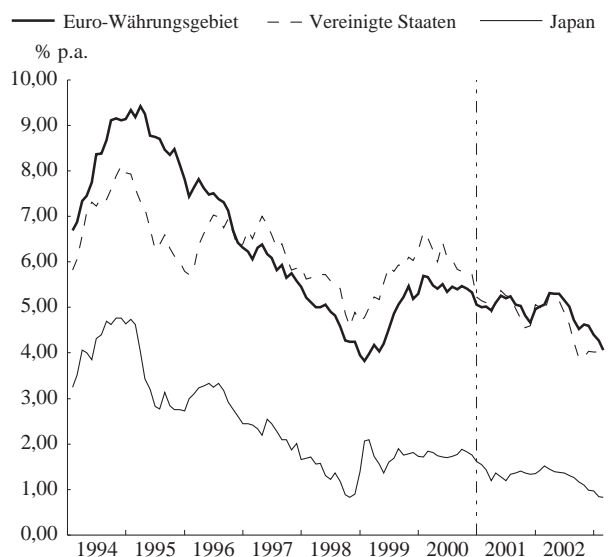

Quellen: Reuters, EZB, US-amerikanische und japanische Zentralbank.

- 1) Bis Dezember 1998 sind die Renditen im Euro-Währungsgebiet im Zwei-, Drei-, Fünf- und Siebenjahresbereich Endstände der Berichtszeiträume und die Renditen im Zehnjahresbereich Durchschnittswerte der Berichtszeiträume. Danach sind alle Renditen Durchschnittswerte der Berichtszeiträume.
- 2) Bis Dezember 1998 wurden die Renditen im Euro-Währungsgebiet anhand harmonisierter, mit dem BIP gewichteter nationaler Staatsanleiherenditen berechnet. Seitdem werden als Gewichte die nominalen Umlaufsbeträge der Staatsanleihen im jeweiligen Laufzeitbereich verwendet.

**Tabelle 3.3**

**Börsenindizes**

(Indexstand in Punkten)<sup>1)</sup>

	Dow Jones Euro STOXX												Vereinigte Staaten Standard & Poor's 500	Japan Nikkei 225
	Benchmark		Hauptbranchen											
	Gesamtindex	Euro STOXX 50	Grundstoffe	Konjunkturabhängige Konsumgüter	Konjunkturunabhängige Konsumgüter	Energie	Finanzsektor	Industrie	Technologie	Versorgungsunternehmen	Telekommunikation	Gesundheitswesen		
1	2	3	4	5	6	7	8	9	10	11	12	13	14	
1998	280,5	3 076,3	257,9	245,0	295,5	249,3	281,3	218,4	333,6	282,4	488,1	348,9	1 085,3	15 338,4
1999	325,8	3 787,3	279,2	262,9	327,7	286,0	295,7	285,1	470,4	306,2	717,7	392,6	1 327,8	16 829,9
2000	423,9	5 075,5	299,1	292,9	324,3	342,3	350,7	378,0	963,1	341,7	1 072,5	476,0	1 426,7	17 162,7
<i>Erweiterung des Euro-Währungsgebiets</i>														
2001	336,3	4 049,4	296,0	228,2	303,3	341,4	321,6	310,0	530,5	309,6	541,2	540,1	1 193,8	12 114,8
2002	259,9	3 023,4	267,5	175,0	266,5	308,9	243,3	252,4	345,1	255,5	349,2	411,8	995,4	10 119,3
2002 Febr.	297,9	3 537,6	294,9	198,6	288,5	334,0	275,1	279,3	463,7	291,1	406,3	490,1	1 101,5	9 966,9
März	315,4	3 739,6	312,9	215,5	296,5	355,0	294,8	299,0	494,4	291,2	429,3	486,3	1 153,3	11 452,5
April	310,2	3 657,0	308,6	210,2	302,8	351,5	299,5	299,0	438,6	296,9	409,7	472,1	1 112,0	11 391,6
Mai	298,2	3 503,5	306,9	204,3	300,7	347,3	293,7	296,7	378,3	290,6	355,9	460,8	1 079,9	11 695,8
Juni	269,8	3 143,1	293,1	187,5	282,1	324,6	263,8	275,3	312,4	273,0	302,4	408,1	1 014,0	10 965,9
Juli	241,2	2 810,6	267,8	160,9	252,1	298,6	229,2	248,8	282,1	244,0	300,4	370,6	905,5	10 352,3
Aug.	231,3	2 697,4	243,6	152,9	250,1	290,9	217,4	227,9	258,8	236,7	310,0	376,6	912,6	9 751,2
Sept.	211,8	2 450,2	227,2	140,6	241,2	274,0	193,1	215,3	229,0	221,2	283,1	337,0	870,1	9 354,8
Okt.	204,0	2 384,7	214,4	135,3	236,5	272,1	177,8	193,6	235,8	209,6	286,8	345,4	854,6	8 781,1
Nov.	219,5	2 559,0	224,2	145,4	234,8	272,4	197,0	208,8	289,6	215,2	324,5	347,1	910,1	8 699,6
Dez.	213,6	2 475,1	225,3	139,4	226,5	268,8	194,2	205,2	270,4	207,3	322,5	324,4	899,1	8 674,8
2003 Jan.	206,3	2 377,4	213,0	130,9	220,2	262,4	186,5	198,5	250,2	210,0	330,0	313,8	896,0	8 567,4
Febr.	189,8	2 170,9	185,8	121,5	196,5	245,1	172,2	186,0	226,5	198,1	309,4	274,3	836,6	8 535,8
2003 7. Febr.	187,9	2 133,6	187,8	121,5	197,9	239,1	169,2	184,5	223,0	197,0	308,0	272,3	829,7	8 448,2
14.	191,4	2 200,0	187,0	121,6	200,3	242,2	175,6	187,4	227,2	200,7	320,9	262,7	817,4	8 701,9
21.	192,0	2 208,3	186,4	122,3	198,4	248,5	176,4	186,6	228,1	200,1	307,5	279,2	848,2	8 513,5
28.	187,0	2 140,7	179,0	119,8	188,5	245,7	171,5	182,9	222,3	191,4	300,6	275,2	841,2	8 363,0

**Dow Jones Euro STOXX (Gesamtindex), Standard & Poor's 500 und Nikkei 225**

(Basismonat: Januar 1994=100; monatlich)

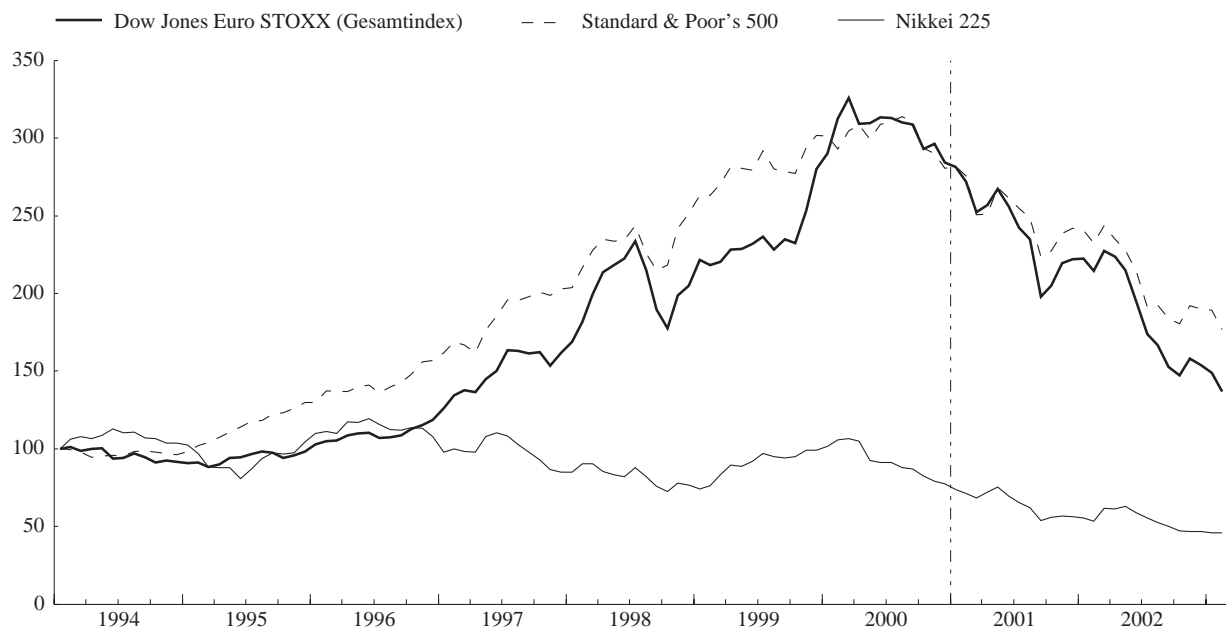

Quelle: Reuters.

1) Die Monats- und Jahreswerte sind Durchschnitte der Berichtszeiträume.

**Tabelle 3.4**

**Zinssätze im Kundengeschäft der Banken**

(in % p. a.; Durchschnittssätze der Berichtszeiträume)

	Einlagenzinsen						Kreditzinsen				
	Täglich fällig	Mit vereinbarter Laufzeit			Mit vereinbarter Kündigungsfrist		Für Unternehmenskredite		Für private Haushalte		
		1	Bis zu 1 Jahr 2	Bis zu 2 Jahren 3	Mehr als 2 Jahre 4	Bis zu 3 Monaten 5	Mehr als 3 Monate 6	Bis zu 1 Jahr 7	Mehr als 1 Jahr 8	Konsumenten-kredite 9	Wohnungs-baukredite 10
2000	0,85	3,45	3,45	4,52	2,25	3,79	6,60	6,23	9,87	6,34	
<i>Erweiterung des Euro-Währungsgebiets</i>											
2001	0,94	3,49	3,49	4,12	2,40	3,59	6,83	6,15	10,12	5,97	
2002	0,73	2,80	2,80	3,85	2,13	2,85	6,13	5,71	9,78	5,54	
2002	Jan.	0,73	2,77	2,77	3,83	2,17	2,80	6,18	5,63	9,79	5,53
	Febr.	0,73	2,78	2,79	3,95	2,15	2,91	6,16	5,75	9,83	5,61
	März	0,73	2,84	2,84	4,07	2,15	3,00	6,09	5,85	9,78	5,74
	April	0,74	2,89	2,90	4,13	2,14	3,07	6,17	5,95	9,83	5,81
	Mai	0,74	2,91	2,92	4,15	2,15	3,08	6,20	5,98	9,87	5,82
	Juni	0,74	2,93	2,94	4,09	2,13	3,08	6,18	5,92	9,83	5,77
	Juli	0,74	2,89	2,90	4,02	2,13	3,02	6,16	5,79	9,78	5,68
	Aug.	0,73	2,84	2,85	3,81	2,12	2,94	6,15	5,71	9,79	5,53
	Sept.	0,73	2,77	2,77	3,64	2,13	2,73	6,12	5,61	9,85	5,38
	Okt.	0,72	2,74	2,74	3,58	2,11	2,63	6,13	5,54	9,72	5,26
	Nov.	0,71	2,70	2,69	3,53	2,11	2,55	6,10	5,50	9,70	5,21
	Dez.	0,68	2,51	2,51	3,45	2,05	2,41	5,98	5,34	9,58	5,09
2003	Jan.	0,63	2,43	2,42	3,29	2,04	2,34	5,97	5,31	9,61	4,96

**Einlagenzinsen**

(monatlich)

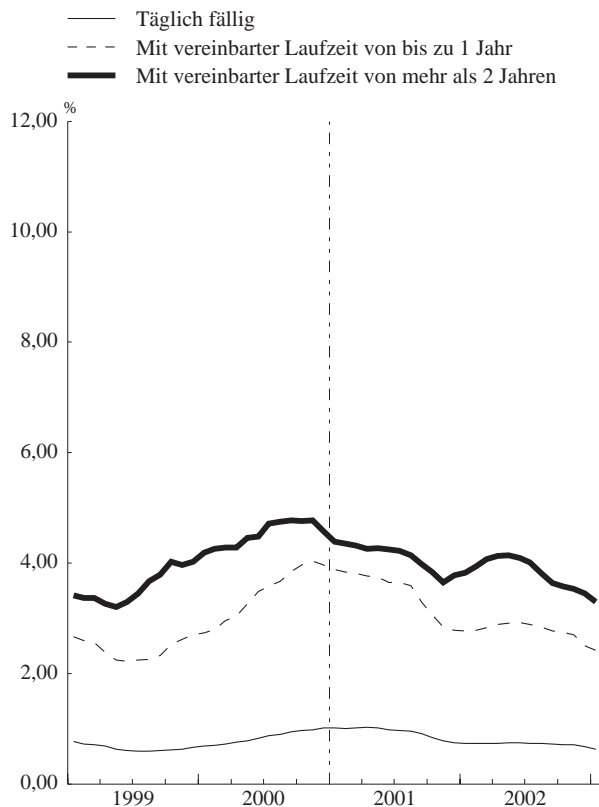

**Kreditzinsen**

(monatlich)

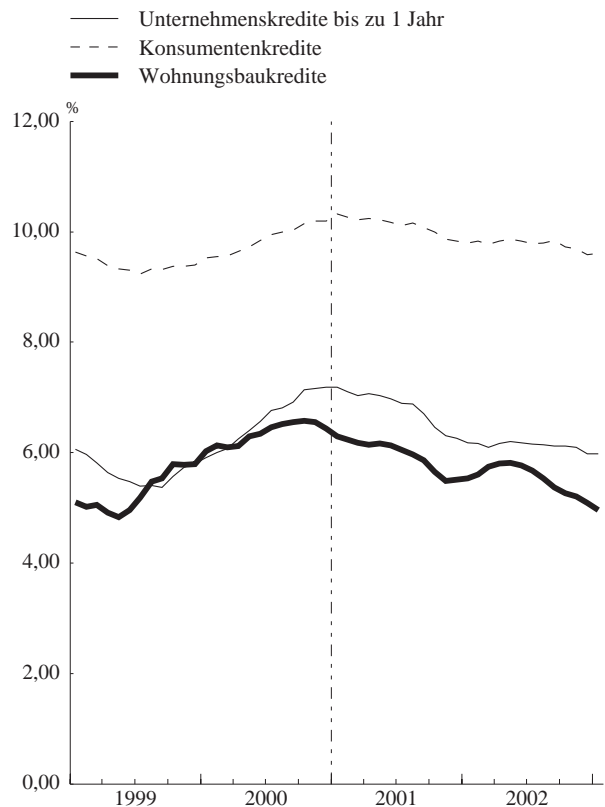

Quelle: EZB.

Diese Zinssätze im Kundengeschäft der Banken im Euro-Währungsgebiet sollten mit Vorsicht und nur für statistische Zwecke verwendet werden. Sie dienen in erster Linie der Analyse ihrer Entwicklung im Zeitablauf und weniger der Beobachtung der Zinshöhe. Sie werden als gewichteter Durchschnitt der von den nationalen Zentralbanken angegebenen nationalen Zinssätze berechnet. Bei den nationalen Sätzen handelt es sich um derzeit verfügbare Daten aus nationalen Quellen, die am ehesten den in der Tabelle dargestellten Standardkategorien entsprechen. Diese nationalen Zinssätze wurden aggregiert, um daraus Informationen für das Euro-Währungsgebiet zu gewinnen. Dabei wurden teilweise – aufgrund der Heterogenität der nationalen Finanzinstrumente innerhalb der Euro-Länder – Näherungswerte und Arbeitsannahmen verwendet. Überdies sind die nationalen Zinssätze hinsichtlich ihrer Bezugsbasis (Neugeschäft und/oder Bestand), der Art der Daten (Nominal- oder Effektivzinssatz) und der Erhebungsmethode nicht harmonisiert. Die Gewichte der einzelnen Länder für die Zinssätze im Kundengeschäft der Banken im Euro-Währungsgebiet werden aus der Bilanzstatistik der MFIs oder aus vergleichbaren Quellen abgeleitet. Die Gewichte geben die länderspezifischen Anteile der jeweiligen Instrumente im Euro-Währungsgebiet, gemessen anhand der Bestände, wieder. Die Gewichte werden monatlich angepasst, sodass sich die Zinssätze und Gewichte immer auf denselben Monat beziehen.

**Tabelle 3.5**
**Emissionen von Wertpapieren ohne Aktien nach Ursprungslaufzeiten, Sitz des Emittenten und Währungen**
*(Mrd €; während des Monats getätigte Transaktionen und Stand am Ende des Berichtszeitraums; Nominalwerte)*
**1. Kurzfristig**

		Emissionen von Ansässigen im Euro-Währungsgebiet									
						Euro <sup>1)</sup>				Andere	
		Bruttoabsatz	Tilgungen	Nettoabsatz	Umlauf	Bruttoabsatz	Tilgungen	Nettoabsatz	Umlauf	Bruttoabsatz	Tilgungen
		1	2	3	4	5	6	7	8	9	10
2001	Dez.	332,9	377,0	-44,0	698,3	308,5	353,9	-45,4	611,5	24,5	23,1
2002	Jan.	486,1	453,9	32,2	733,6	464,6	432,9	31,7	644,2	21,5	21,0
	Febr.	407,1	408,5	-1,4	729,4	387,2	387,6	-0,4	644,6	19,9	20,9
	März	421,5	403,5	18,0	749,2	400,5	383,4	17,1	663,0	21,0	20,1
	April	402,5	406,9	-4,4	744,1	377,3	384,3	-7,0	655,9	25,2	22,6
	Mai	401,5	378,5	23,0	766,0	377,9	358,5	19,5	674,3	23,5	20,1
	Juni	337,7	342,0	-4,3	762,1	316,9	318,9	-2,0	673,6	20,7	23,0
	Juli	405,2	392,2	13,0	767,7	382,4	371,4	11,0	681,9	22,8	20,8
	Aug.	384,5	378,1	6,4	772,4	366,2	356,8	9,4	689,9	18,3	21,3
	Sept.	415,0	400,6	14,4	789,6	392,2	381,0	11,1	703,7	22,8	19,5
	Okt.	468,3	456,3	12,0	803,0	441,8	433,3	8,5	712,3	26,5	23,0
	Nov.	434,8	413,1	21,7	830,0	412,9	389,0	23,9	739,7	22,0	24,2
	Dez.	404,4	451,5	-47,0	781,9	385,1	429,7	-44,6	694,5	19,3	21,7

**2. Langfristig**

		Emissionen von Ansässigen im Euro-Währungsgebiet									
						Euro <sup>1)</sup>				Andere	
		Bruttoabsatz	Tilgungen	Nettoabsatz	Umlauf	Bruttoabsatz	Tilgungen	Nettoabsatz	Umlauf	Bruttoabsatz	Tilgungen
		1	2	3	4	5	6	7	8	9	10
2001	Dez.	126,9	86,9	40,0	7 029,6	114,5	77,4	37,1	6 407,7	12,4	9,5
2002	Jan.	173,1	110,9	62,2	7 096,7	155,3	104,9	50,4	6 456,3	17,8	6,0
	Febr.	143,1	109,4	33,6	7 130,7	130,4	97,8	32,6	6 489,3	12,7	11,7
	März	165,0	101,9	63,0	7 192,6	143,1	90,9	52,2	6 540,9	21,9	11,1
	April	127,0	79,9	47,1	7 230,0	115,7	74,7	41,0	6 582,4	11,3	5,2
	Mai	149,4	87,1	62,3	7 279,0	126,9	75,4	51,5	6 635,1	22,5	11,6
	Juni	133,0	94,7	38,3	7 294,0	123,3	87,0	36,4	6 667,4	9,7	7,8
	Juli	131,1	113,0	18,1	7 323,7	114,3	103,7	10,6	6 681,7	16,8	9,3
	Aug.	68,6	64,2	4,4	7 325,5	59,0	54,8	4,3	6 685,6	9,6	9,5
	Sept.	142,8	85,4	57,4	7 382,9	121,3	73,7	47,5	6 732,8	21,6	11,7
	Okt.	122,9	92,3	30,6	7 412,9	105,4	81,7	23,6	6 756,8	17,5	10,6
	Nov.	129,7	94,2	35,5	7 442,3	118,1	89,4	28,7	6 781,9	11,6	4,8
	Dez.	126,0	168,7	-42,8	7 382,2	114,8	157,0	-42,2	6 738,6	11,2	11,8

**3. Insgesamt**

		Emissionen von Ansässigen im Euro-Währungsgebiet									
						Euro <sup>1)</sup>				Andere	
		Bruttoabsatz	Tilgungen	Nettoabsatz	Umlauf	Bruttoabsatz	Tilgungen	Nettoabsatz	Umlauf	Bruttoabsatz	Tilgungen
		1	2	3	4	5	6	7	8	9	10
2001	Dez.	459,8	463,9	-4,1	7 727,9	423,0	431,3	-8,4	7 019,1	36,9	32,5
2002	Jan.	659,2	564,8	94,4	7 830,3	620,0	537,8	82,1	7 100,5	39,3	27,0
	Febr.	550,2	518,0	32,2	7 860,2	517,6	485,4	32,2	7 134,0	32,6	32,6
	März	586,5	505,5	81,0	7 941,9	543,6	474,3	69,4	7 203,9	42,9	31,2
	April	529,5	486,8	42,7	7 974,1	493,0	459,0	34,0	7 238,3	36,5	27,7
	Mai	550,9	465,6	85,3	8 045,0	504,8	433,9	70,9	7 309,4	46,1	31,7
	Juni	470,7	436,7	34,0	8 056,0	440,2	405,9	34,3	7 341,0	30,5	30,8
	Juli	536,3	505,2	31,1	8 091,4	496,7	475,1	21,7	7 363,6	39,6	30,1
	Aug.	453,1	442,4	10,7	8 098,0	425,2	411,6	13,6	7 375,5	27,9	30,8
	Sept.	557,8	486,0	71,9	8 172,4	513,4	454,8	58,7	7 436,5	44,4	31,2
	Okt.	591,2	548,6	42,6	8 215,9	547,2	515,0	32,2	7 469,1	44,0	33,6
	Nov.	564,6	507,3	57,2	8 272,3	531,0	478,4	52,6	7 521,6	33,6	28,9
	Dez.	530,4	620,2	-89,8	8 164,2	499,9	586,7	-86,8	7 433,1	30,6	33,5

*Quellen: EZB und BIZ (BIZ: Emissionen von Ansässigen außerhalb des Euro-Währungsgebiets).*
*1) Einschließlich Papieren, die auf eine der nationalen Währungseinheiten des Euro lauten.*

Währungen		Emissionen in Euro von Ansässigen außerhalb des Euro-Währungsgebiets <sup>1)</sup>				Emissionen in Euro insgesamt <sup>1)</sup>					
Nettoabsatz	Umlauf	Bruttoabsatz	Tilgungen	Nettoabsatz	Umlauf	Bruttoabsatz	Tilgungen	Nettoabsatz	Umlauf		
11	12	13	14	15	16	17	18	19	20		
1,4	86,8	17,1	10,2	6,9	54,5	325,6	364,1	-38,5	666,0	2001	Dez.
0,5	89,4	11,3	24,2	-12,9	41,6	476,0	457,1	18,8	685,8	2002	Jan.
-1,0	84,8	13,4	11,8	1,7	43,3	400,6	399,4	1,3	687,9		Febr.
0,9	86,2	24,3	7,9	16,4	59,7	424,8	391,3	33,6	722,7		März
2,6	88,3	9,7	28,1	-18,4	41,3	387,0	412,4	-25,4	697,2		April
3,5	91,7	13,7	13,4	0,3	41,5	391,6	371,9	19,7	715,8		Mai
-2,3	88,4	20,9	8,0	12,9	54,4	337,8	327,0	10,9	728,1		Juni
1,9	85,8	14,7	24,8	-10,1	44,4	397,1	396,2	1,0	726,3		Juli
-3,0	82,5	12,1	11,5	0,6	44,9	378,3	368,4	9,9	734,8		Aug.
3,3	85,9	31,7	7,7	24,0	68,9	423,9	388,7	35,2	772,6		Sept.
3,5	90,7	17,1	31,4	-14,2	54,7	458,9	464,6	-5,7	767,0		Okt.
-2,2	90,3	14,6	16,9	-2,3	52,4	427,5	405,9	21,6	792,1		Nov.
-2,4	87,4	23,9	10,7	13,2	65,6	409,0	440,4	-31,4	760,1		Dez.

Währungen		Emissionen in Euro von Ansässigen außerhalb des Euro-Währungsgebiets <sup>1)</sup>				Emissionen in Euro insgesamt <sup>1)</sup>					
Nettoabsatz	Umlauf	Bruttoabsatz	Tilgungen	Nettoabsatz	Umlauf	Bruttoabsatz	Tilgungen	Nettoabsatz	Umlauf		
11	12	13	14	15	16	17	18	19	20		
2,9	622,0	14,2	13,4	0,8	876,0	128,7	90,8	37,9	7 283,7	2001	Dez.
11,8	640,4	19,6	6,8	12,7	888,7	174,9	111,7	63,2	7 345,0	2002	Jan.
1,0	641,4	20,0	13,9	6,2	895,0	150,4	111,6	38,8	7 384,3		Febr.
10,8	651,8	25,5	12,0	13,5	908,5	168,6	102,8	65,7	7 449,4		März
6,2	647,5	23,0	7,6	15,4	924,1	138,7	82,3	56,4	7 506,6		April
10,9	643,9	26,3	8,2	18,0	942,3	153,2	83,7	69,5	7 577,5		Mai
2,0	626,6	29,3	10,9	18,5	960,7	152,6	97,8	54,8	7 628,1		Juni
7,5	642,0	11,6	8,2	3,4	964,1	125,9	111,9	14,0	7 645,8		Juli
0,1	640,0	7,0	8,1	-1,1	963,0	66,1	62,9	3,2	7 648,6		Aug.
9,9	650,1	24,3	11,4	12,9	976,0	145,6	85,1	60,5	7 708,8		Sept.
6,9	656,1	13,2	13,1	0,1	976,1	118,6	94,9	23,7	7 732,9		Okt.
6,8	660,4	13,7	11,9	1,8	977,9	131,8	101,3	30,5	7 759,9		Nov.
-0,5	643,6	18,3	10,9	7,4	985,3	133,1	167,9	-34,8	7 724,0		Dez.

Währungen		Emissionen in Euro von Ansässigen außerhalb des Euro-Währungsgebiets <sup>1)</sup>				Emissionen in Euro insgesamt <sup>1)</sup>					
Nettoabsatz	Umlauf	Bruttoabsatz	Tilgungen	Nettoabsatz	Umlauf	Bruttoabsatz	Tilgungen	Nettoabsatz	Umlauf		
11	12	13	14	15	16	17	18	19	20		
4,3	708,8	31,3	23,6	7,7	930,5	454,3	454,9	-0,7	7 949,6	2001	Dez.
12,3	729,8	30,9	31,0	-0,1	930,3	650,9	568,9	82,0	8 030,8	2002	Jan.
0,0	726,2	33,5	25,6	7,8	938,3	551,1	511,0	40,0	8 072,2		Febr.
11,7	738,0	49,8	19,9	30,0	968,2	593,4	494,1	99,3	8 172,1		März
8,7	735,8	32,7	35,7	-3,0	965,4	525,7	494,7	31,0	8 203,7		April
14,4	735,6	39,9	21,6	18,3	983,9	544,7	455,5	89,2	8 293,3		Mai
-0,3	715,0	50,2	18,9	31,3	1 015,1	490,5	424,8	65,7	8 356,1		Juni
9,5	727,8	26,4	33,0	-6,7	1 008,5	523,1	508,1	15,0	8 372,0		Juli
-2,9	722,5	19,1	19,7	-0,6	1 007,9	444,3	431,2	13,1	8 383,4		Aug.
13,2	736,0	56,0	19,1	37,0	1 044,9	569,5	473,8	95,6	8 481,4		Sept.
10,4	746,8	30,3	44,5	-14,2	1 030,8	577,5	559,5	18,0	8 499,9		Okt.
4,7	750,7	28,3	28,8	-0,5	1 030,3	559,3	507,2	52,1	8 551,9		Nov.
-2,9	731,0	42,2	21,6	20,6	1 051,0	542,1	608,3	-66,2	8 484,1		Dez.

**Tabelle 3.6**
**Auf Euro lautende Wertpapiere ohne Aktien nach Ursprungslaufzeiten, Sitz des Emittenten und Emittentengruppen<sup>1)</sup>**
*(Mrd €; Stand am Ende des Berichtszeitraums; Nominalwerte)*
**Umlauf**
**1. Kurzfristig**

	Emissionen von Ansässigen im Euro-Währungsgebiet						Emissionen von Ansässigen außerhalb des Euro-			
	Zusammen	MFIs (einschließlich Eurosystem)	Nicht-monetäre finanzielle Kapitalgesellschaften	Nicht-finanzielle Kapitalgesellschaften	Zentralstaaten	Sonstige öffentliche Haushalte	Zusammen	Banken (einschließlich Zentralbanken)	Nicht-monetäre finanzielle Kapitalgesellschaften	Nicht-finanzielle Kapitalgesellschaften
	1	2	3	4	5	6	7	8	9	10
2001 Dez.	611,5	240,9	3,4	95,6	267,4	4,1	54,5	23,8	24,8	4,4
2002 Jan.	644,2	257,9	3,7	100,2	278,8	3,5	41,6	18,8	19,3	3,1
Febr.	644,6	252,4	3,9	98,2	286,7	3,5	43,3	19,9	19,2	3,6
März	663,0	259,3	4,3	97,1	299,0	3,3	59,7	26,4	26,4	6,4
April	655,9	256,9	4,5	92,7	298,8	3,0	41,3	18,2	18,6	3,8
Mai	674,3	263,4	3,7	89,9	314,3	3,0	41,5	18,3	19,2	3,5
Juni	673,6	262,1	3,8	82,1	322,5	3,0	54,4	21,3	28,0	4,4
Juli	681,9	266,4	4,1	86,3	321,7	3,4	44,4	18,3	22,8	2,8
Aug.	689,9	266,7	4,3	86,8	328,8	3,3	44,9	18,1	23,9	2,6
Sept.	703,7	273,4	4,1	87,8	335,7	2,6	68,9	26,8	37,3	4,0
Okt.	712,3	280,9	4,2	88,7	335,6	3,0	54,7	20,9	28,1	3,5
Nov.	739,7	304,1	4,7	90,0	337,8	3,1	52,4	18,2	28,1	3,7
Dez.	694,5	280,0	4,3	85,3	321,8	3,2	65,6	20,5	37,9	4,6

**2. Langfristig**

	Emissionen von Ansässigen im Euro-Währungsgebiet						Emissionen von Ansässigen außerhalb des Euro-			
	Zusammen	MFIs (einschließlich Eurosystem)	Nicht-monetäre finanzielle Kapitalgesellschaften	Nicht-finanzielle Kapitalgesellschaften	Zentralstaaten	Sonstige öffentliche Haushalte	Zusammen	Banken (einschließlich Zentralbanken)	Nicht-monetäre finanzielle Kapitalgesellschaften	Nicht-finanzielle Kapitalgesellschaften
	1	2	3	4	5	6	7	8	9	10
2001 Dez.	6 407,7	2 323,9	366,4	348,7	3 238,3	130,4	876,0	226,2	327,4	102,2
2002 Jan.	6 456,3	2 328,7	371,2	354,1	3 269,0	133,4	888,7	226,3	336,1	105,7
Febr.	6 489,3	2 350,0	375,5	356,4	3 274,4	133,0	895,0	229,8	339,5	106,5
März	6 540,9	2 372,3	381,1	356,8	3 293,1	137,6	908,5	232,2	350,3	108,2
April	6 582,4	2 381,2	391,7	362,2	3 305,1	142,2	924,1	234,9	360,8	108,7
Mai	6 635,1	2 395,3	403,3	367,5	3 321,3	147,7	942,3	238,5	367,6	111,5
Juni	6 667,4	2 405,0	408,1	371,0	3 332,9	150,2	960,7	245,9	381,2	111,0
Juli	6 681,7	2 404,0	415,1	373,4	3 329,9	159,2	964,1	245,9	385,5	110,7
Aug.	6 685,6	2 403,0	415,1	371,5	3 335,8	160,1	963,0	245,3	385,3	110,8
Sept.	6 732,8	2 425,1	423,5	374,9	3 347,5	161,8	976,0	246,1	394,5	109,3
Okt.	6 756,8	2 421,4	430,0	373,3	3 366,7	165,5	976,1	246,9	396,1	109,0
Nov.	6 781,9	2 418,8	442,4	373,6	3 380,1	167,0	977,9	249,2	398,5	108,7
Dez.	6 738,6	2 404,5	464,6	373,9	3 327,2	168,4	985,3	251,8	403,2	109,8

**3. Insgesamt**

	Emissionen von Ansässigen im Euro-Währungsgebiet						Emissionen von Ansässigen außerhalb des Euro-			
	Zusammen	MFIs (einschließlich Eurosystem)	Nicht-monetäre finanzielle Kapitalgesellschaften	Nicht-finanzielle Kapitalgesellschaften	Zentralstaaten	Sonstige öffentliche Haushalte	Zusammen	Banken (einschließlich Zentralbanken)	Nicht-monetäre finanzielle Kapitalgesellschaften	Nicht-finanzielle Kapitalgesellschaften
	1	2	3	4	5	6	7	8	9	10
2001 Dez.	7 019,1	2 564,7	369,8	444,4	3 505,6	134,6	930,5	250,0	352,2	106,6
2002 Jan.	7 100,5	2 586,6	374,8	454,3	3 547,8	136,9	930,3	245,1	355,4	108,8
Febr.	7 134,0	2 602,3	379,4	454,7	3 561,0	136,6	938,3	249,7	358,7	110,1
März	7 203,9	2 631,6	385,4	453,9	3 592,1	140,9	968,2	258,6	376,6	114,6
April	7 238,3	2 638,1	396,2	455,0	3 603,9	145,2	965,4	253,2	379,5	112,5
Mai	7 309,4	2 658,7	407,0	457,4	3 635,5	150,7	983,9	256,8	386,7	115,0
Juni	7 341,0	2 667,2	412,0	453,2	3 655,5	153,2	1 015,1	267,2	409,2	115,4
Juli	7 363,6	2 670,4	419,2	459,7	3 651,6	162,6	1 008,5	264,2	408,3	113,5
Aug.	7 375,5	2 669,7	419,5	458,3	3 664,6	163,4	1 007,9	263,4	409,1	113,4
Sept.	7 436,5	2 698,5	427,6	462,7	3 683,2	164,4	1 044,9	272,9	431,8	113,3
Okt.	7 469,1	2 702,3	434,2	461,9	3 702,2	168,5	1 030,8	278,8	424,2	112,5
Nov.	7 521,6	2 722,9	447,2	463,5	3 717,9	170,1	1 030,3	267,4	426,6	112,4
Dez.	7 433,1	2 684,5	468,8	459,2	3 649,0	171,6	1 051,0	272,3	441,1	114,4

*Quellen: EZB und BIZ (BIZ: Emissionen von Ansässigen außerhalb des Euro-Währungsgebiets).*
*1) Einschließlich Papieren, die auf eine der nationalen Währungseinheiten des Euro lauten.*



Währungsgebiets			Insgesamt							
Zentral- staaten	Sonstige öffentliche Haushalte	Internationale Organisa- tionen	Zusammen	Banken (einschließlich Zentral- banken)	Nicht- monetäre finanzielle Kapital- gesellschaften	Nicht- finanzielle Kapital- gesellschaften	Zentral- staaten	Sonstige öffentliche Haushalte	Internationale Organisa- tionen	
11	12	13	14	15	16	17	18	19	20	
0,1	0,1	1,3	666,0	264,7	28,2	100,0	267,5	4,2	1,3	2001 Dez.
0,1	0,1	0,2	685,8	276,7	23,0	103,3	279,0	3,6	0,2	2002 Jan.
0,1	0,1	0,4	687,9	272,2	23,1	101,8	286,8	3,6	0,4	Febr.
0,1	0,1	0,4	722,7	285,6	30,7	103,5	299,2	3,4	0,4	März
0,1	0,1	0,5	697,2	275,1	23,1	96,5	298,9	3,1	0,5	April
0,1	0,1	0,4	715,8	281,7	22,9	93,4	314,4	3,1	0,4	Mai
0,2	0,1	0,5	728,1	283,4	31,8	86,6	322,7	3,1	0,5	Juni
0,2	0,0	0,2	726,3	284,7	26,9	89,1	321,9	3,4	0,2	Juli
0,1	0,0	0,1	734,8	284,8	28,2	89,4	329,0	3,4	0,1	Aug.
0,2	0,0	0,6	772,6	300,2	41,4	91,9	335,9	2,7	0,6	Sept.
0,1	0,2	1,8	767,0	301,8	32,4	92,2	335,7	3,2	1,8	Okt.
0,1	0,2	2,0	792,1	322,4	32,9	93,6	337,8	3,3	2,0	Nov.
0,0	0,2	2,4	760,1	300,5	42,2	89,8	321,9	3,4	2,4	Dez.

Währungsgebiets			Insgesamt							
Zentral- staaten	Sonstige öffentliche Haushalte	Internationale Organisa- tionen	Zusammen	Banken (einschließlich Zentral- banken)	Nicht- monetäre finanzielle Kapital- gesellschaften	Nicht- finanzielle Kapital- gesellschaften	Zentral- staaten	Sonstige öffentliche Haushalte	Internationale Organisa- tionen	
11	12	13	14	15	16	17	18	19	20	
92,1	15,2	112,9	7 283,7	2 550,0	693,8	451,0	3 330,4	145,7	112,9	2001 Dez.
91,3	15,0	114,4	7 345,0	2 555,0	707,3	459,7	3 360,3	148,3	114,4	2002 Jan.
92,0	14,6	112,5	7 384,3	2 579,8	715,0	463,0	3 366,4	147,6	112,5	Febr.
92,2	14,6	111,1	7 449,4	2 604,6	731,3	465,0	3 385,2	152,1	111,1	März
94,1	14,6	111,0	7 506,6	2 616,1	752,5	471,0	3 399,2	156,8	111,0	April
95,1	14,6	115,1	7 577,5	2 633,8	770,9	479,1	3 416,3	162,3	115,1	Mai
93,2	14,6	114,7	7 628,1	2 651,0	789,4	482,0	3 426,2	164,8	114,7	Juni
93,1	14,6	114,3	7 645,8	2 649,9	800,6	484,1	3 423,0	173,8	114,3	Juli
93,4	14,6	113,6	7 648,6	2 648,3	800,4	482,3	3 429,2	174,7	113,6	Aug.
94,1	14,7	117,3	7 708,8	2 671,2	818,1	484,2	3 441,6	176,5	117,3	Sept.
93,6	14,6	115,9	7 732,9	2 668,3	826,1	482,3	3 460,2	180,1	115,9	Okt.
93,1	14,6	113,8	7 759,9	2 667,9	840,9	482,3	3 473,3	181,6	113,8	Nov.
92,7	14,3	113,6	7 724,0	2 656,3	867,7	483,7	3 419,9	182,7	113,6	Dez.

Währungsgebiets			Insgesamt							
Zentral- staaten	Sonstige öffentliche Haushalte	Internationale Organisa- tionen	Zusammen	Banken (einschließlich Zentral- banken)	Nicht- monetäre finanzielle Kapital- gesellschaften	Nicht- finanzielle Kapital- gesellschaften	Zentral- staaten	Sonstige öffentliche Haushalte	Internationale Organisa- tionen	
11	12	13	14	15	16	17	18	19	20	
92,2	15,3	114,1	7 949,6	2 814,7	722,0	551,0	3 597,9	149,9	114,1	2001 Dez.
91,4	15,0	114,6	8 030,8	2 831,7	730,3	563,1	3 639,3	151,9	114,6	2002 Jan.
92,2	14,7	112,9	8 072,2	2 852,0	738,1	564,8	3 653,2	151,2	112,9	Febr.
92,3	14,6	111,5	8 172,1	2 890,2	762,0	568,5	3 684,4	155,5	111,5	März
94,2	14,6	111,5	8 203,7	2 891,2	775,6	567,4	3 698,1	159,9	111,5	April
95,2	14,6	115,5	8 293,3	2 915,5	793,8	572,4	3 730,7	165,4	115,5	Mai
93,4	14,7	115,2	8 356,1	2 934,4	821,2	568,6	3 748,8	167,9	115,2	Juni
93,3	14,7	114,5	8 372,0	2 934,7	827,5	573,2	3 744,9	177,3	114,5	Juli
93,5	14,7	113,7	8 383,4	2 933,1	828,6	571,7	3 758,2	178,1	113,7	Aug.
94,3	14,7	117,9	8 481,4	2 971,4	859,4	576,1	3 777,5	179,1	117,9	Sept.
93,7	14,8	117,7	8 499,9	2 970,1	858,5	574,5	3 796,0	183,2	117,7	Okt.
93,2	14,8	115,9	8 551,9	2 990,3	873,8	575,9	3 811,1	184,9	115,9	Nov.
92,7	14,5	116,0	8 484,1	2 956,8	909,9	573,6	3 741,8	186,1	116,0	Dez.

**Noch: Tabelle 3.6**

**Auf Euro lautende Wertpapiere ohne Aktien nach Ursprungslaufzeiten, Sitz des Emittenten und Emittentengruppen<sup>1)</sup>**

(Mrd €; während des Monats getätigte Transaktionen; Nominalwerte)

**Bruttoabsatz**

**1. Kurzfristig**

		Emissionen von Ansässigen im Euro-Währungsgebiet					Emissionen von Ansässigen außerhalb des Euro-				
		Zusammen	MFIs (einschließlich Eurosystem)	Nicht-monetäre finanzielle Kapitalgesellschaften	Nicht-finanzielle Kapitalgesellschaften	Zentralstaaten	Sonstige öffentliche Haushalte	Zusammen	Banken (einschließlich Zentralbanken)	Nicht-monetäre finanzielle Kapitalgesellschaften	Nicht-finanzielle Kapitalgesellschaften
		1	2	3	4	5	6	7	8	9	10
2001	Dez.	308,5	229,3	1,3	52,6	23,4	1,9	17,1	6,6	8,5	1,3
2002	Jan.	464,6	328,1	2,1	71,1	61,3	2,0	11,3	5,0	5,0	1,1
	Febr.	387,2	269,0	2,6	65,9	47,9	1,9	13,4	5,0	6,6	1,5
	März	400,5	287,4	2,2	60,1	49,0	1,8	24,3	10,7	10,1	3,3
	April	377,3	255,9	2,5	63,4	53,8	1,8	9,7	4,4	4,1	0,9
	Mai	377,9	255,0	2,1	62,2	57,0	1,6	13,7	5,2	7,1	1,2
	Juni	316,9	208,1	2,5	51,7	52,5	2,2	20,9	6,3	12,6	1,8
	Juli	382,4	260,2	1,8	65,6	52,6	2,2	14,7	5,9	8,2	0,6
	Aug.	366,2	257,8	1,8	50,9	53,9	1,8	12,1	4,5	6,8	0,6
	Sept.	392,2	278,5	1,9	56,8	53,0	2,0	31,7	11,1	18,0	2,0
	Okt.	441,8	319,5	2,2	64,7	53,1	2,3	17,1	5,0	9,0	1,3
	Nov.	412,9	302,4	2,4	58,1	47,7	2,3	14,6	4,7	8,4	1,2
	Dez.	385,1	289,7	2,2	46,3	44,3	2,6	23,9	6,3	15,7	1,3

**2. Langfristig**

		Emissionen von Ansässigen im Euro-Währungsgebiet					Emissionen von Ansässigen außerhalb des Euro-				
		Zusammen	MFIs (einschließlich Eurosystem)	Nicht-monetäre finanzielle Kapitalgesellschaften	Nicht-finanzielle Kapitalgesellschaften	Zentralstaaten	Sonstige öffentliche Haushalte	Zusammen	Banken (einschließlich Zentralbanken)	Nicht-monetäre finanzielle Kapitalgesellschaften	Nicht-finanzielle Kapitalgesellschaften
		1	2	3	4	5	6	7	8	9	10
2001	Dez.	114,5	43,0	36,7	9,6	23,0	2,2	14,2	6,4	4,0	2,2
2002	Jan.	155,3	47,5	10,1	6,5	88,0	3,2	19,6	4,1	9,6	3,7
	Febr.	130,4	54,6	9,0	8,2	57,5	1,1	20,0	8,2	8,8	1,3
	März	143,1	56,9	9,3	2,8	68,8	5,3	25,5	8,6	12,4	3,3
	April	115,7	44,1	13,3	8,2	45,2	4,9	23,0	5,1	12,8	1,1
	Mai	126,9	41,5	16,0	7,4	55,3	6,6	26,3	5,7	10,1	3,2
	Juni	123,3	48,2	13,5	7,4	51,3	2,9	29,3	9,9	17,7	0,7
	Juli	114,3	37,9	12,7	6,2	48,2	9,4	11,6	2,9	6,9	0,4
	Aug.	59,0	28,2	2,2	2,1	25,2	1,3	7,0	3,1	2,7	0,3
	Sept.	121,3	52,5	11,5	4,3	50,4	2,6	24,3	5,2	12,6	0,2
	Okt.	105,4	39,3	8,9	0,7	52,1	4,4	13,2	4,6	6,8	0,3
	Nov.	118,1	48,6	14,9	3,0	48,0	3,6	13,7	5,6	6,6	0,8
	Dez.	114,8	43,0	27,5	6,4	34,4	3,4	18,3	6,1	8,8	2,2

**3. Insgesamt**

		Emissionen von Ansässigen im Euro-Währungsgebiet					Emissionen von Ansässigen außerhalb des Euro-				
		Zusammen	MFIs (einschließlich Eurosystem)	Nicht-monetäre finanzielle Kapitalgesellschaften	Nicht-finanzielle Kapitalgesellschaften	Zentralstaaten	Sonstige öffentliche Haushalte	Zusammen	Banken (einschließlich Zentralbanken)	Nicht-monetäre finanzielle Kapitalgesellschaften	Nicht-finanzielle Kapitalgesellschaften
		1	2	3	4	5	6	7	8	9	10
2001	Dez.	423,0	272,3	38,0	62,2	46,4	4,1	31,3	13,0	12,5	3,6
2002	Jan.	620,0	375,7	12,2	77,6	149,3	5,2	30,9	9,1	14,6	4,8
	Febr.	517,6	323,6	11,5	74,1	105,4	3,0	33,5	13,2	15,4	2,9
	März	543,6	344,3	11,5	63,0	117,8	7,1	49,8	19,3	22,5	6,6
	April	493,0	300,0	15,9	71,5	99,0	6,7	32,7	9,5	16,9	2,0
	Mai	504,8	296,5	18,2	69,7	112,3	8,2	39,9	10,9	17,2	4,4
	Juni	440,2	256,3	16,0	59,0	103,8	5,2	50,2	16,3	30,3	2,5
	Juli	496,7	298,1	14,5	71,8	100,8	11,6	26,4	8,8	15,1	1,0
	Aug.	425,2	285,9	4,0	53,1	79,1	3,2	19,1	7,7	9,6	0,9
	Sept.	513,4	330,9	13,4	61,1	103,5	4,6	56,0	16,3	30,7	2,1
	Okt.	547,2	358,8	11,1	65,4	105,2	6,7	30,3	9,7	15,8	1,6
	Nov.	531,0	351,1	17,3	61,1	95,7	5,8	28,3	10,4	15,1	2,0
	Dez.	499,9	332,8	29,7	52,6	78,7	6,1	42,2	12,4	24,5	3,5

Quellen: EZB und BIZ (BIZ: Emissionen von Ansässigen außerhalb des Euro-Währungsgebiets).

1) Einschließlich Papieren, die auf eine der nationalen Währungseinheiten des Euro lauten.

Währungsgebiets			Insgesamt							
Zentral- staaten	Sonstige öffentliche Haushalte	Internationale Organisa- tionen	Zusammen	Banken (einschließlich Zentral- banken)	Nicht- monetäre finanzielle Kapital- gesellschaften	Nicht- finanzielle Kapital- gesellschaften	Zentral- staaten	Sonstige öffentliche Haushalte	Internationale Organisa- tionen	
11	12	13	14	15	16	17	18	19	20	
0,0	0,1	0,7	325,6	235,8	9,8	54,0	23,4	2,0	0,7	2001 Dez.
0,1	0,0	0,1	476,0	333,1	7,1	72,2	61,5	2,0	0,1	2002 Jan.
0,0	0,0	0,2	400,6	274,1	9,2	67,4	47,9	1,9	0,2	Febr.
0,0	0,0	0,1	424,8	298,0	12,4	63,5	49,0	1,8	0,1	März
0,1	0,0	0,2	387,0	260,3	6,6	64,3	53,9	1,8	0,2	April
0,0	0,0	0,1	391,6	260,2	9,2	63,5	57,0	1,6	0,1	Mai
0,0	0,0	0,1	337,8	214,4	15,1	53,5	52,5	2,2	0,1	Juni
0,0	0,0	0,0	397,1	266,1	10,0	66,2	52,7	2,2	0,0	Juli
0,0	0,0	0,1	378,3	262,3	8,6	51,5	53,9	1,8	0,1	Aug.
0,1	0,0	0,5	423,9	289,6	19,9	58,7	53,1	2,0	0,5	Sept.
0,0	0,1	1,6	458,9	324,5	11,2	66,0	53,1	2,5	1,6	Okt.
0,0	0,0	0,2	427,5	307,1	10,8	59,3	47,7	2,3	0,2	Nov.
0,0	0,0	0,5	409,0	296,1	17,9	47,6	44,3	2,7	0,5	Dez.

Währungsgebiets			Insgesamt							
Zentral- staaten	Sonstige öffentliche Haushalte	Internationale Organisa- tionen	Zusammen	Banken (einschließlich Zentral- banken)	Nicht- monetäre finanzielle Kapital- gesellschaften	Nicht- finanzielle Kapital- gesellschaften	Zentral- staaten	Sonstige öffentliche Haushalte	Internationale Organisa- tionen	
11	12	13	14	15	16	17	18	19	20	
1,3	0,1	0,1	128,7	49,4	40,7	11,8	24,3	2,3	0,1	2001 Dez.
0,0	0,0	2,1	174,9	51,7	19,7	10,2	88,0	3,2	2,1	2002 Jan.
1,5	0,0	0,3	150,4	62,7	17,8	9,5	59,0	1,1	0,3	Febr.
0,8	0,2	0,3	168,6	65,5	21,7	6,1	69,5	5,5	0,3	März
3,3	0,0	0,7	138,7	49,1	26,1	9,3	48,5	4,9	0,7	April
2,0	0,0	5,3	153,2	47,2	26,1	10,6	57,2	6,6	5,3	Mai
0,1	0,1	0,7	152,6	58,2	31,2	8,1	51,4	3,0	0,7	Juni
0,9	0,1	0,3	125,9	40,8	19,6	6,6	49,1	9,5	0,3	Juli
0,3	0,1	0,5	66,1	31,3	4,9	2,4	25,5	1,4	0,5	Aug.
0,7	0,2	5,5	145,6	57,6	24,1	4,5	51,1	2,7	5,5	Sept.
0,2	0,0	1,3	118,6	43,9	15,7	1,0	52,2	4,4	1,3	Okt.
0,0	0,0	0,5	131,8	54,3	21,6	3,8	48,0	3,6	0,5	Nov.
0,4	0,0	0,8	133,1	49,1	36,3	8,6	34,8	3,4	0,8	Dez.

Währungsgebiets			Insgesamt							
Zentral- staaten	Sonstige öffentliche Haushalte	Internationale Organisa- tionen	Zusammen	Banken (einschließlich Zentral- banken)	Nicht- monetäre finanzielle Kapital- gesellschaften	Nicht- finanzielle Kapital- gesellschaften	Zentral- staaten	Sonstige öffentliche Haushalte	Internationale Organisa- tionen	
11	12	13	14	15	16	17	18	19	20	
1,3	0,2	0,8	454,3	285,3	50,4	65,8	47,8	4,2	0,8	2001 Dez.
0,1	0,0	2,2	650,9	384,8	26,8	82,4	149,5	5,2	2,2	2002 Jan.
1,5	0,0	0,5	551,1	336,8	26,9	77,0	106,9	3,0	0,5	Febr.
0,8	0,2	0,4	593,4	363,6	34,0	69,6	118,6	7,3	0,4	März
3,3	0,0	0,9	525,7	309,5	32,7	73,5	102,3	6,7	0,9	April
2,0	0,0	5,5	544,7	307,4	35,3	74,0	114,3	8,2	5,5	Mai
0,2	0,1	0,9	490,5	272,6	46,3	61,5	103,9	5,3	0,9	Juni
1,0	0,1	0,4	523,1	306,8	29,6	72,8	101,8	11,7	0,4	Juli
0,3	0,1	0,6	444,3	293,6	13,5	54,0	79,4	3,3	0,6	Aug.
0,8	0,2	6,0	569,5	347,2	44,0	63,2	104,3	4,8	6,0	Sept.
0,2	0,2	2,9	577,5	368,4	26,9	67,1	105,3	6,9	2,9	Okt.
0,0	0,0	0,7	559,3	361,4	32,4	63,1	95,7	5,9	0,7	Nov.
0,4	0,0	1,3	542,1	345,1	54,2	56,2	79,1	6,1	1,3	Dez.

**Noch: Tabelle 3.6**

**Auf Euro lautende Wertpapiere ohne Aktien nach Ursprungslaufzeiten, Sitz des Emittenten und Emittentengruppen<sup>1)</sup>**

(Mrd €; während des Monats getätigte Transaktionen; Nominalwerte)

**Nettoabsatz**

**1. Kurzfristig**

	Emissionen von Ansässigen im Euro-Währungsgebiet						Emissionen von Ansässigen außerhalb des Euro-				
	Zusammen	MFIs (einschließlich Eurosystem)	Nicht-monetäre finanzielle Kapitalgesellschaften	Nicht-finanzielle Kapitalgesellschaften	Zentralstaaten	Sonstige öffentliche Haushalte	Zusammen	Banken (einschließlich Zentralbanken)	Nicht-monetäre finanzielle Kapitalgesellschaften	Nicht-finanzielle Kapitalgesellschaften	
	1	2	3	4	5	6	7	8	9	10	
2001 Dez.	-45,4	-11,0	-0,5	-10,6	-23,8	0,6	6,9	0,2	5,0	1,0	
2002 Jan.	31,7	16,1	0,2	4,6	11,4	-0,6	-12,9	-5,0	-5,5	-1,3	
Febr.	-0,4	-6,2	0,2	-2,2	7,8	0,0	1,7	1,1	-0,1	0,5	
März	17,1	5,7	0,4	-1,1	12,4	-0,2	16,4	6,5	7,1	2,8	
April	-7,0	-2,2	0,2	-4,4	-0,3	-0,3	-18,4	-8,1	-7,7	-2,6	
Mai	19,5	7,6	-0,8	-2,8	15,5	0,0	0,3	0,1	0,5	-0,3	
Juni	-2,0	-2,5	0,1	-8,0	8,3	0,0	12,9	3,0	8,8	1,0	
Juli	11,0	7,2	0,3	4,1	-0,8	0,3	-10,1	-3,0	-5,2	-1,6	
Aug.	9,4	1,5	0,2	0,5	7,2	0,0	0,6	-0,2	1,1	-0,2	
Sept.	11,1	4,2	-0,3	1,1	6,9	-0,7	24,0	8,6	13,5	1,4	
Okt.	8,5	7,5	0,2	0,8	-0,3	0,3	-14,2	-5,8	-9,2	-0,5	
Nov.	23,9	19,8	0,5	1,3	2,2	0,1	-2,3	-2,7	0,0	0,2	
Dez.	-44,6	-23,7	-0,4	-4,7	-15,9	0,1	13,2	2,3	9,8	0,9	

**2. Langfristig**

	Emissionen von Ansässigen im Euro-Währungsgebiet						Emissionen von Ansässigen außerhalb des Euro-				
	Zusammen	MFIs (einschließlich Eurosystem)	Nicht-monetäre finanzielle Kapitalgesellschaften	Nicht-finanzielle Kapitalgesellschaften	Zentralstaaten	Sonstige öffentliche Haushalte	Zusammen	Banken (einschließlich Zentralbanken)	Nicht-monetäre finanzielle Kapitalgesellschaften	Nicht-finanzielle Kapitalgesellschaften	
	1	2	3	4	5	6	7	8	9	10	
2001 Dez.	37,1	3,2	29,8	5,5	-2,6	1,2	0,8	2,3	-0,4	1,1	
2002 Jan.	50,4	6,5	4,8	5,5	30,7	2,9	12,7	0,1	8,7	3,4	
Febr.	32,6	20,0	4,3	3,2	5,4	-0,4	6,2	3,5	3,3	0,9	
März	52,2	23,0	5,6	0,3	18,7	4,6	13,5	2,4	10,8	1,7	
April	41,0	8,2	10,6	5,5	12,0	4,6	15,4	2,7	10,5	0,5	
Mai	51,5	12,9	11,6	5,3	16,1	5,5	18,0	3,6	6,7	2,8	
Juni	36,4	13,8	4,8	3,5	11,7	2,5	18,5	7,4	13,7	-0,6	
Juli	10,6	-4,6	6,9	2,4	-3,0	8,9	3,4	0,0	4,3	-0,3	
Aug.	4,3	-0,7	0,0	-1,9	5,9	0,9	-1,1	-0,6	-0,2	0,1	
Sept.	47,5	22,5	8,4	3,2	11,7	1,7	12,9	0,8	9,3	-1,5	
Okt.	23,6	-4,2	6,5	-1,6	19,3	3,7	0,1	0,8	1,5	-0,3	
Nov.	28,7	0,9	12,4	0,3	13,5	1,5	1,8	2,3	2,4	-0,3	
Dez.	-42,2	-14,4	22,2	1,4	-52,9	1,4	7,4	2,6	4,7	1,1	

**3. Insgesamt**

	Emissionen von Ansässigen im Euro-Währungsgebiet						Emissionen von Ansässigen außerhalb des Euro-				
	Zusammen	MFIs (einschließlich Eurosystem)	Nicht-monetäre finanzielle Kapitalgesellschaften	Nicht-finanzielle Kapitalgesellschaften	Zentralstaaten	Sonstige öffentliche Haushalte	Zusammen	Banken (einschließlich Zentralbanken)	Nicht-monetäre finanzielle Kapitalgesellschaften	Nicht-finanzielle Kapitalgesellschaften	
	1	2	3	4	5	6	7	8	9	10	
2001 Dez.	-8,4	-7,9	29,3	-5,1	-26,4	1,7	7,7	2,5	4,5	2,1	
2002 Jan.	82,1	22,6	5,0	10,0	42,2	2,3	-0,1	-4,9	3,2	2,2	
Febr.	32,2	13,8	4,5	1,0	13,2	-0,4	7,8	4,6	3,2	1,3	
März	69,4	28,7	6,0	-0,7	31,1	4,3	30,0	8,9	17,9	4,5	
April	34,0	6,0	10,8	1,0	11,8	4,4	-3,0	-5,4	2,8	-2,1	
Mai	70,9	20,5	10,8	2,5	31,6	5,5	18,3	3,7	7,2	2,5	
Juni	34,3	11,4	5,0	-4,5	20,0	2,5	31,3	10,4	22,5	0,4	
Juli	21,7	2,6	7,2	6,5	-3,9	9,2	-6,7	-3,0	-1,0	-1,9	
Aug.	13,6	0,9	0,2	-1,4	13,0	0,8	-0,6	-0,8	0,9	-0,1	
Sept.	58,7	26,7	8,1	4,3	18,6	1,0	37,0	9,4	22,7	-0,1	
Okt.	32,2	3,3	6,6	-0,9	19,1	4,0	-14,2	-5,1	-7,6	-0,8	
Nov.	52,6	20,8	12,9	1,6	15,7	1,6	-0,5	-0,4	2,4	-0,1	
Dez.	-86,8	-38,1	21,9	-3,3	-68,9	1,5	20,6	4,9	14,5	2,0	

Quellen: EZB und BIZ (BIZ: Emissionen von Ansässigen außerhalb des Euro-Währungsgebiets).  
1) Einschließlich Papieren, die auf eine der nationalen Währungseinheiten des Euro lauten.

Währungsgebiets			Insgesamt							
Zentral- staaten	Sonstige öffentliche Haushalte	Internationale Organisa- tionen	Zusammen	Banken (einschließlich Zentral- banken)	Nicht- monetäre finanzielle Kapital- gesellschaften	Nicht- finanzielle Kapital- gesellschaften	Zentral- staaten	Sonstige öffentliche Haushalte	Internationale Organisa- tionen	
11	12	13	14	15	16	17	18	19	20	
0,0	0,0	0,7	-38,5	-10,8	4,5	-9,6	-23,9	0,6	0,7	2001 Dez.
0,0	0,0	-1,1	18,8	11,1	-5,2	3,3	11,5	-0,6	-1,1	2002 Jan.
0,0	0,0	0,2	1,3	-5,2	0,1	-1,7	7,8	0,0	0,2	Febr.
0,0	0,0	0,0	33,6	12,2	7,5	1,7	12,4	-0,2	0,0	März
-0,1	0,0	0,1	-25,4	-10,3	-7,5	-7,0	-0,3	-0,3	0,1	April
0,0	0,0	-0,1	19,7	7,7	-0,3	-3,1	15,5	0,0	-0,1	Mai
0,0	0,0	0,1	10,9	0,5	8,9	-7,0	8,3	0,0	0,1	Juni
0,0	0,0	-0,2	1,0	4,2	-4,9	2,5	-0,8	0,3	-0,2	Juli
0,0	0,0	-0,1	9,9	1,3	1,3	0,3	7,1	0,0	-0,1	Aug.
0,1	0,0	0,5	35,2	12,8	13,2	2,5	6,9	-0,7	0,5	Sept.
-0,1	0,1	1,2	-5,7	1,7	-9,0	0,3	-0,3	0,5	1,2	Okt.
0,0	0,0	0,2	21,6	17,2	0,5	1,5	2,1	0,1	0,2	Nov.
-0,1	0,0	0,3	-31,4	-21,4	9,4	-3,8	-16,0	0,1	0,3	Dez.

Währungsgebiets			Insgesamt							
Zentral- staaten	Sonstige öffentliche Haushalte	Internationale Organisa- tionen	Zusammen	Banken (einschließlich Zentral- banken)	Nicht- monetäre finanzielle Kapital- gesellschaften	Nicht- finanzielle Kapital- gesellschaften	Zentral- staaten	Sonstige öffentliche Haushalte	Internationale Organisa- tionen	
11	12	13	14	15	16	17	18	19	20	
0,6	0,0	-2,8	37,9	5,5	29,3	6,7	-2,0	1,2	-2,8	2001 Dez.
-0,8	-0,3	1,5	63,2	6,6	13,5	8,9	29,9	2,7	1,5	2002 Jan.
0,7	-0,3	-1,9	38,8	23,6	7,6	4,1	6,1	-0,7	-1,9	Febr.
0,1	0,0	-1,4	65,7	25,4	16,4	2,0	18,8	4,5	-1,4	März
1,8	0,0	-0,1	56,4	10,9	21,1	6,0	13,9	4,7	-0,1	April
0,9	0,0	4,1	69,5	16,5	18,4	8,1	17,0	5,5	4,1	Mai
-1,9	0,0	-0,3	54,8	21,3	18,6	3,0	9,8	2,5	-0,3	Juni
-0,1	0,0	-0,5	14,0	-4,6	11,2	2,1	-3,1	8,9	-0,5	Juli
0,3	0,0	-0,7	3,2	-1,3	-0,2	-1,7	6,2	0,9	-0,7	Aug.
0,7	0,0	3,7	60,5	23,3	17,7	1,7	12,4	1,7	3,7	Sept.
-0,5	-0,1	-1,4	23,7	-3,4	8,0	-1,9	18,8	3,6	-1,4	Okt.
-0,5	0,0	-2,0	30,5	3,2	14,8	0,0	13,0	1,5	-2,0	Nov.
-0,4	-0,3	-0,3	-34,8	-11,7	26,9	2,5	-53,4	1,1	-0,3	Dez.

Währungsgebiets			Insgesamt							
Zentral- staaten	Sonstige öffentliche Haushalte	Internationale Organisa- tionen	Zusammen	Banken (einschließlich Zentral- banken)	Nicht- monetäre finanzielle Kapital- gesellschaften	Nicht- finanzielle Kapital- gesellschaften	Zentral- staaten	Sonstige öffentliche Haushalte	Internationale Organisa- tionen	
11	12	13	14	15	16	17	18	19	20	
0,6	0,1	-2,2	-0,7	-5,3	33,8	-3,0	-25,9	1,8	-2,2	2001 Dez.
-0,8	-0,3	0,5	82,0	17,7	8,3	12,2	41,4	2,0	0,5	2002 Jan.
0,7	-0,4	-1,7	40,0	18,4	7,7	2,4	14,0	-0,7	-1,7	Febr.
0,1	0,0	-1,4	99,3	37,6	23,9	3,7	31,2	4,3	-1,4	März
1,8	0,0	0,0	31,0	0,6	13,6	-1,1	13,5	4,4	0,0	April
0,9	0,0	4,0	89,2	24,1	18,1	5,0	32,5	5,5	4,0	Mai
-1,8	0,0	-0,3	65,7	21,8	27,5	-4,1	18,2	2,6	-0,3	Juni
-0,1	0,0	-0,7	15,0	-0,4	6,3	4,6	-3,9	9,2	-0,7	Juli
0,3	0,0	-0,8	13,1	0,1	1,1	-1,4	13,3	0,8	-0,8	Aug.
0,8	0,0	4,2	95,6	36,1	30,8	4,2	19,3	1,0	4,2	Sept.
-0,6	0,1	-0,2	18,0	-1,7	-1,0	-1,7	18,5	4,1	-0,2	Okt.
-0,5	0,0	-1,8	52,1	20,4	15,2	1,5	15,2	1,6	-1,8	Nov.
-0,5	-0,3	0,1	-66,2	-33,2	36,3	-1,3	-69,4	1,2	0,1	Dez.

**Tabelle 3.7**
**Jahreswachstumsraten der von Ansässigen im Euro-Währungsgebiet begebenen Wertpapiere ohne Aktien<sup>1)</sup>**
*(Veränderung in %)*
**1. Kurzfristig**

		Alle Währungen						
		Insgesamt		MFIs (einschließlich Eurosystem)	Nichtmonetäre finanzielle Kapital- gesellschaften	Nichtfinanzielle Kapital- gesellschaften	Zentralstaaten	Sonstige öffentliche Haushalte
		1	Index Dez. 2001 = 100 2					
2001	Dez.	4,1	100,0	-2,4	-23,3	12,1	9,4	63,7
2002	Jan.	3,9	104,6	-0,2	-27,2	12,2	6,5	22,6
	Febr.	1,5	104,4	-4,4	-21,7	5,7	7,4	55,3
	März	1,7	107,0	-3,8	-16,3	4,1	7,5	48,8
	April	-0,2	106,4	-4,5	-18,0	1,4	4,4	36,1
	Mai	3,1	109,6	0,9	-32,8	-8,3	10,3	27,8
	Juni	3,9	109,0	-0,8	-25,1	-15,1	16,5	50,8
	Juli	4,6	110,9	2,3	-16,4	-13,9	14,4	-3,1
	Aug.	4,8	111,8	3,3	0,6	-17,9	15,1	-1,3
	Sept.	7,1	113,9	7,4	0,8	-16,9	16,2	-19,4
	Okt.	8,3	115,6	9,1	14,9	-18,4	17,9	-0,9
	Nov.	11,7	118,8	17,2	23,3	-14,6	15,6	-5,3
	Dez.	12,0	112,0	13,1	30,4	-10,4	19,3	-14,3

**2. Langfristig**

		Alle Währungen						
		Insgesamt		MFIs (einschließlich Eurosystem)	Nichtmonetäre finanzielle Kapital- gesellschaften	Nichtfinanzielle Kapital- gesellschaften	Zentralstaaten	Sonstige öffentliche Haushalte
		1	Index Dez. 2001 = 100 2					
2001	Dez.	7,4	100,0	7,9	32,4	23,5	2,2	21,9
2002	Jan.	8,2	100,9	7,4	33,4	24,7	3,7	23,7
	Febr.	7,8	101,4	6,8	32,0	23,5	3,7	21,6
	März	7,9	102,3	7,7	30,7	15,9	4,0	23,7
	April	7,9	102,9	7,6	32,2	16,4	3,8	25,4
	Mai	8,0	103,8	8,1	33,0	14,6	3,5	29,6
	Juni	7,6	104,4	7,8	30,6	13,0	3,1	31,7
	Juli	7,1	104,6	6,9	27,6	11,8	3,1	36,6
	Aug.	6,9	104,7	6,6	26,8	9,0	3,3	34,3
	Sept.	7,4	105,5	7,3	27,6	11,9	3,6	31,2
	Okt.	7,3	105,9	6,5	26,9	12,3	3,9	30,0
	Nov.	7,1	106,5	6,0	27,1	7,4	4,3	29,3
	Dez.	5,8	105,8	5,2	23,4	6,1	2,9	29,4

**3. Insgesamt**

		Alle Währungen						
		Insgesamt		MFIs (einschließlich Eurosystem)	Nichtmonetäre finanzielle Kapital- gesellschaften	Nichtfinanzielle Kapital- gesellschaften	Zentralstaaten	Sonstige öffentliche Haushalte
		1	Index Dez. 2001 = 100 2					
2001	Dez.	7,1	100,0	6,7	31,7	21,1	2,8	23,0
2002	Jan.	7,8	101,2	6,5	32,6	22,0	4,0	23,7
	Febr.	7,2	101,6	5,5	31,2	19,6	3,9	22,3
	März	7,3	102,7	6,3	30,0	13,4	4,2	24,2
	April	7,1	103,2	6,1	31,5	13,3	3,9	25,6
	Mai	7,5	104,3	7,3	32,1	9,7	4,0	29,6
	Juni	7,2	104,8	6,8	29,9	7,2	4,2	32,0
	Juli	6,9	105,2	6,3	27,0	6,4	4,0	35,4
	Aug.	6,7	105,3	6,2	26,5	3,2	4,3	33,2
	Sept.	7,4	106,3	7,3	27,3	5,6	4,6	29,7
	Okt.	7,4	106,8	6,8	26,8	5,4	5,0	29,2
	Nov.	7,5	107,6	7,2	27,0	2,8	5,2	28,3
	Dez.	6,4	106,4	6,0	23,4	2,9	4,1	28,0

*Quelle: EZB.*
*1) Zur Berechnung des Index und der Wachstumsraten siehe die Erläuterungen im Abschnitt „Technischer Hinweis“.*
*2) Einschließlich Papieren, die auf eine der nationalen Währungseinheiten des Euro lauten.*

Insgesamt		Euro <sup>2)</sup>					
8	Index Dez. 2001 = 100	MFIs (einschließlich Eurosystem)	Nichtmonetäre finanzielle Kapital- gesellschaften	Nichtfinanzielle Kapital- gesellschaften	Zentralstaaten	Sonstige öffentliche Haushalte	
	9						10
4,1	100,0	-2,7	-23,3	10,4	8,5	66,7	2001 Dez.
3,7	105,2	-1,5	-27,2	11,2	6,6	23,0	2002 Jan.
1,9	105,1	-5,3	-21,7	4,5	8,0	58,5	Febr.
2,2	107,9	-4,1	-16,3	2,4	8,1	52,5	März
-0,6	106,8	-6,5	-18,0	-0,1	4,7	38,6	April
2,7	109,9	-0,3	-32,8	-10,1	10,6	26,0	Mai
3,6	109,6	-2,1	-27,1	-16,4	16,5	51,6	Juni
4,6	111,4	2,2	-18,5	-15,5	14,5	-7,0	Juli
5,2	112,9	4,7	-1,8	-19,3	15,0	-7,0	Aug.
7,2	114,8	7,7	-1,8	-18,0	16,7	-28,9	Sept.
7,1	116,2	6,8	12,1	-20,2	18,1	-11,8	Okt.
11,8	120,1	18,8	20,6	-15,9	15,9	-14,0	Nov.
12,8	112,8	14,6	27,3	-11,4	20,3	-23,4	Dez.

Insgesamt		Euro <sup>2)</sup>					
8	Index Dez. 2001 = 100	MFIs (einschließlich Eurosystem)	Nichtmonetäre finanzielle Kapital- gesellschaften	Nichtfinanzielle Kapital- gesellschaften	Zentralstaaten	Sonstige öffentliche Haushalte	
	9						10
6,9	100,0	6,4	46,3	22,0	2,3	22,9	2001 Dez.
7,6	100,8	5,6	46,8	24,0	3,8	24,7	2002 Jan.
7,3	101,3	5,2	45,0	23,2	3,7	22,5	Febr.
7,4	102,1	5,8	42,9	18,8	3,9	24,7	März
7,5	102,8	5,8	44,1	19,4	3,8	26,5	April
7,5	103,6	6,0	42,6	17,3	3,6	30,5	Mai
7,0	104,1	5,8	39,3	15,7	3,2	32,7	Juni
6,5	104,3	4,7	33,7	15,7	3,1	37,9	Juli
6,3	104,4	4,6	32,4	12,8	3,3	35,3	Aug.
6,7	105,1	5,3	33,4	14,3	3,4	32,1	Sept.
6,6	105,5	4,4	31,0	14,7	3,9	29,7	Okt.
6,5	105,9	4,4	31,4	9,1	4,3	29,1	Nov.
5,3	105,3	3,6	26,8	7,8	2,8	29,0	Dez.

Insgesamt		Euro <sup>2)</sup>					
8	Index Dez. 2001 = 100	MFIs (einschließlich Eurosystem)	Nichtmonetäre finanzielle Kapital- gesellschaften	Nichtfinanzielle Kapital- gesellschaften	Zentralstaaten	Sonstige öffentliche Haushalte	
	9						10
6,7	100,0	5,5	45,1	19,3	2,8	24,0	2001 Dez.
7,2	101,2	4,9	45,3	20,9	4,0	24,7	2002 Jan.
6,8	101,6	4,1	43,8	18,6	4,1	23,2	Febr.
6,9	102,6	4,7	41,8	14,9	4,3	25,2	März
6,7	103,1	4,4	42,9	14,8	3,9	26,7	April
7,0	104,1	5,3	41,1	10,7	4,2	30,4	Mai
6,7	104,6	5,0	38,1	8,2	4,2	33,0	Juni
6,3	104,9	4,4	32,8	8,3	4,0	36,6	Juli
6,2	105,1	4,6	32,0	4,9	4,2	34,0	Aug.
6,8	105,9	5,5	32,9	6,4	4,5	30,3	Sept.
6,6	106,4	4,7	30,8	5,9	5,0	28,7	Okt.
7,0	107,1	5,8	31,3	3,2	5,3	27,9	Nov.
5,9	105,9	4,6	26,8	3,7	4,1	27,4	Dez.

**Tabelle 3.8**

**Börsennotierte Aktien von Emittenten mit Sitz im Euro-Währungsgebiet**

(Mrd €; Bestände am Ende des Berichtszeitraums; Marktkurse)

**Umlauf**

		Insgesamt	MFIs	Nichtmonetäre finanzielle Kapitalgesellschaften	Nichtfinanzielle Kapitalgesellschaften
		1	2	3	4
1999	Dez.	5 489,2	653,7	642,2	4 193,3
2000	Jan.	5 296,6	628,9	582,3	4 085,3
	Febr.	5 794,1	647,8	600,1	4 546,2
	März	5 840,8	658,2	649,3	4 533,4
	April	5 859,6	670,4	654,4	4 534,8
	Mai	5 750,6	673,4	647,7	4 429,5
	Juni	5 716,0	692,0	645,3	4 378,8
	Juli	5 833,2	700,3	695,8	4 437,2
	Aug.	5 946,7	742,1	699,9	4 504,7
	Sept.	5 638,2	730,3	687,2	4 220,7
	Okt.	5 665,8	719,0	663,9	4 282,9
	Nov.	5 464,8	674,5	673,0	4 117,4
	Dez.	5 429,9	687,0	674,6	4 068,3
<i>Erweiterung des Euro-Währungsgebiets</i>					
2001	Jan.	5 666,7	762,2	705,8	4 198,7
	Febr.	5 247,4	710,1	661,1	3 876,2
	März	5 019,7	686,3	619,9	3 713,5
	April	5 363,9	715,3	643,0	4 005,6
	Mai	5 233,4	697,9	626,5	3 909,0
	Juni	4 983,7	676,5	634,7	3 672,5
	Juli	4 959,3	647,0	571,9	3 740,4
	Aug.	4 649,9	643,2	576,2	3 430,5
	Sept.	4 052,0	535,7	484,9	3 031,5
	Okt.	4 277,4	551,5	497,3	3 228,7
	Nov.	4 522,3	587,5	511,5	3 423,2
	Dez.	4 670,8	617,3	529,4	3 524,1
2002	Jan.	4 590,8	623,8	535,6	3 431,4
	Febr.	4 561,7	622,4	525,9	3 413,4
	März	4 766,2	665,3	552,7	3 548,2
	April	4 585,8	678,0	533,5	3 374,2
	Mai	4 447,2	666,3	500,0	3 280,9
	Juni	4 126,8	614,8	476,9	3 035,1
	Juli	3 720,5	515,6	406,2	2 798,7
	Aug.	3 530,7	521,6	382,5	2 626,6
	Sept.	2 986,6	412,6	284,7	2 289,4
	Okt.	3 262,0	446,8	332,7	2 482,5
	Nov.	3 445,8	487,3	357,1	2 601,4
	Dez.	3 144,4	453,8	294,0	2 396,5

**Umlauf insgesamt**

(Mrd €; Bestände am Ende des Berichtszeitraums; Marktkurse)

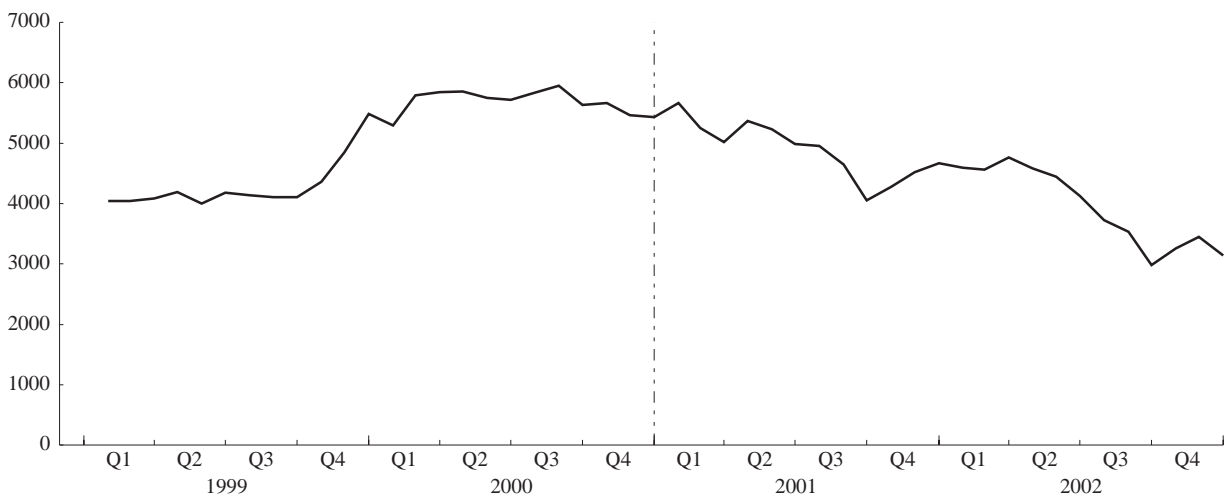

Quelle: EZB.





# 4 HVPI und andere Preismessziffern im Euro-Währungsgebiet

Tabelle 4.1

## Harmonisierter Verbraucherpreisindex

(soweit nicht anders angegeben, Veränderung gegen Vorjahr in %, nicht saisonbereinigt)

### 1. Gesamtindex sowie Waren und Dienstleistungen

	Insgesamt		Waren		Dienstleistungen		Insgesamt (saisonbereinigt)		Waren (saisonbereinigt)	Dienstleistungen (saisonbereinigt)
	Index 1996=100		Index 1996=100		Index 1996=100		Index 1996=100	Veränderung gegen Vorperiode in %	Index 1996=100	Index 1996=100
Gewichte in % <sup>1)</sup>	100,0	100,0	59,1	59,1	40,9	40,9	100,0	100,0	59,1	40,9
	1	2	3	4	5	6	7	8	9	10
1999	103,8	1,1	102,7	0,9	106,0	1,5	-	-	-	-
2000	106,0	2,1	105,3	2,5	107,6	1,5	-	-	-	-
<i>Erweiterung des Euro-Währungsgebiets</i>										
2001	108,6	2,4	107,7	2,3	110,4	2,7	-	-	-	-
2002	111,0	2,2	109,4	1,6	113,9	3,1	-	-	-	-
2002 Q1	110,0	2,5	108,6	2,1	112,6	3,1	110,2	0,7	108,9	112,6
Q2	111,1	2,1	109,9	1,4	113,4	3,1	110,8	0,6	109,4	113,4
Q3	111,2	2,1	109,1	1,3	114,8	3,3	111,3	0,4	109,6	114,4
Q4	111,8	2,3	110,1	1,8	114,8	3,1	111,8	0,5	110,0	115,1
2002 März	110,5	2,5	109,2	2,0	112,9	3,2	110,4	0,3	109,0	112,9
April	111,0	2,3	109,9	1,9	113,0	2,9	110,7	0,3	109,4	113,1
Mai	111,2	2,0	110,0	1,2	113,4	3,2	110,9	0,2	109,4	113,5
Juni	111,1	1,8	109,7	1,0	113,8	3,2	110,9	0,0	109,3	113,8
Juli	111,1	2,0	108,9	1,1	114,8	3,2	111,0	0,2	109,4	114,1
Aug.	111,1	2,1	108,9	1,3	114,9	3,3	111,2	0,2	109,5	114,4
Sept.	111,4	2,1	109,7	1,4	114,5	3,2	111,5	0,3	109,8	114,6
Okt.	111,6	2,2	110,1	1,7	114,5	3,2	111,8	0,2	110,0	114,9
Nov.	111,6	2,3	110,0	1,8	114,4	3,1	111,7	0,0	109,8	115,1
Dez.	112,1	2,3	110,2	1,9	115,5	3,0	112,0	0,3	110,1	115,5
2003 Jan.	112,1	2,2	110,2	1,6	115,2	2,8	112,3	0,3	110,6	115,5
Febr. <sup>2)</sup>	.	2,3	.	.	.	.	.	.	.	.

### 2. Aufgliederung der Waren und Dienstleistungen

	Waren						Dienstleistungen				
	Nahrungsmittel <sup>3)</sup>			Industrieerzeugnisse			Wohnungsmieten	Verkehr	Nachrichtenübermittlung	Freizeitdienstleistungen und Dienstleistungen aus dem persönlichen Bereich	Sonstige Dienstleistungen
	Insgesamt	Verarbeitete Nahrungsmittel <sup>3)</sup>	Unverarbeitete Nahrungsmittel	Insgesamt	Industrieerzeugnisse (außer Energie)	Energie					
Gewichte in % <sup>1)</sup>	19,3	11,7	7,6	39,8	31,6	8,2	10,4	6,3	2,9	14,9	6,4
	11	12	13	14	15	16	17	18	19	20	21
1999	0,6	0,9	0,0	1,0	0,7	2,4	1,8	2,1	-4,4	2,0	1,8
2000	1,4	1,2	1,8	3,0	0,5	13,1	1,5	2,5	-7,0	2,5	2,5
<i>Erweiterung des Euro-Währungsgebiets</i>											
2001	4,4	2,8	7,0	1,2	0,9	2,3	1,7	3,6	-4,1	4,2	2,8
2002	3,1	3,1	3,1	0,9	1,4	-0,6	2,4	3,2	-0,3	4,2	3,3
2002 Q1	4,9	3,5	7,0	0,8	1,7	-2,1	2,2	3,4	-0,6	4,3	3,2
Q2	2,9	3,2	2,4	0,7	1,6	-2,3	2,3	3,1	-0,1	4,2	3,4
Q3	2,3	3,0	1,4	0,8	1,3	-0,7	2,5	3,4	-0,1	4,3	3,5
Q4	2,3	2,7	1,7	1,5	1,2	2,8	2,5	3,0	-0,3	4,0	3,4
2002 März	4,2	3,4	5,5	0,9	1,6	-1,6	2,2	3,5	-0,2	4,5	3,2
April	3,6	3,3	4,2	1,1	1,6	-0,6	2,3	2,9	-0,2	3,7	3,3
Mai	2,7	3,2	2,0	0,5	1,5	-2,8	2,3	3,2	-0,1	4,5	3,5
Juni	2,3	3,1	1,2	0,3	1,5	-3,6	2,3	3,3	-0,1	4,3	3,4
Juli	2,2	3,0	0,9	0,6	1,3	-1,6	2,5	3,4	-0,1	4,3	3,5
Aug.	2,4	3,0	1,4	0,8	1,2	-0,4	2,5	3,6	-0,1	4,4	3,5
Sept.	2,4	2,9	1,8	0,9	1,3	-0,2	2,4	3,2	0,0	4,3	3,4
Okt.	2,3	2,7	1,6	1,5	1,2	2,5	2,5	3,0	0,1	4,3	3,2
Nov.	2,4	2,6	1,9	1,5	1,2	2,3	2,4	3,2	-0,4	4,0	3,4
Dez.	2,2	2,7	1,4	1,7	1,2	3,8	2,5	2,8	-0,6	3,8	3,5
2003 Jan.	1,4	2,8	-0,6	1,8	0,6	6,0	2,4	3,4	-0,8	3,2	3,6
Febr.	.	.	.	.	.	.	.	.	.	.	.

Quellen: Eurostat und EZB-Berechnungen.

1) Bezogen auf den Indexzeitraum 2003.

2) Die Schätzung basiert auf ersten Veröffentlichungen von Deutschland und Italien (und, soweit verfügbar, von anderen Mitgliedstaaten) sowie auf Vorabinformationen über Energiepreise.

3) Einschließlich alkoholischer Getränke und Tabakwaren.

**Tabelle 4.2**
**Weitere ausgewählte Preisindikatoren**
**1. Industrielle Erzeugerpreise und Rohstoffpreise**
*(soweit nicht anders angegeben, Veränderung gegen Vorjahr in %)*

	Industrielle Erzeugerpreise											Weltmarktpreise für Rohstoffe <sup>1)</sup>		Ölpreise <sup>2)</sup> (€ je Barrel)
	Industrie ohne Baugewerbe <sup>3)</sup>									Baugewerbe <sup>4)</sup>	Verarbeitendes Gewerbe	Zusammen ohne Energie		
	Insgesamt		Industrie ohne Baugewerbe und Energie			Energie	Konsumgüter							
	Index 1995=100	Zusammen	Vorleistungsgüter	Investitionsgüter	Zusammen		Gebrauchsgüter	Verbrauchsgüter						
1	2	3	4	5	6	7	8	9	10	11	12	13	14	
1997	101,4	1,1	0,6	0,2	0,3	1,1	0,6	1,2	3,2	1,3	0,8	10,7	14,6	17,0
1998	100,6	-0,8	0,2	-0,4	0,6	0,5	0,8	0,5	-5,2	0,3	-0,6	-21,0	-12,5	12,0
1999	100,2	-0,4	-0,6	-1,5	0,2	-0,1	0,7	-0,2	0,5	1,2	0,2	15,8	-5,9	17,1
2000	105,7	5,5	2,6	5,0	0,6	1,5	1,4	1,6	19,0	2,4	5,2	50,8	16,7	31,0
<i>Erweiterung des Euro-Währungsgebiets</i>														
2001	108,2	2,2	1,8	1,2	1,0	3,0	2,1	3,1	2,8	2,2	1,2	-8,8	-7,6	27,8
2002	108,0	-0,1	0,6	-0,3	1,0	1,2	1,5	1,2	-2,4	.	0,2	-3,2	-1,7	26,5
2001 Q4	107,3	-0,8	0,7	-1,2	1,0	2,3	1,9	2,4	-7,6	1,3	-1,2	-28,8	-15,6	22,4
2002 Q1	107,5	-0,8	0,3	-1,5	1,2	1,6	1,8	1,6	-4,7	2,0	-0,6	-10,5	-3,6	24,6
Q2	108,0	-0,8	0,3	-0,8	1,1	1,0	1,5	0,9	-4,8	1,7	-0,4	-8,7	-5,5	27,8
Q3	108,2	-0,1	0,7	0,2	0,9	1,1	1,3	1,1	-2,7	1,8	0,3	-4,2	-1,6	27,2
Q4	108,5	1,2	1,0	0,8	0,9	1,2	1,2	1,3	2,8	.	1,4	14,0	4,4	26,5
2002 Febr.	107,4	-0,9	0,2	-1,7	1,2	1,6	1,8	1,5	-5,3	-	-0,8	-15,2	-4,0	23,5
März	107,8	-0,7	0,2	-1,4	1,2	1,2	1,7	1,2	-3,7	-	-0,4	-1,6	-0,3	27,9
April	108,0	-0,7	0,3	-1,0	1,1	1,2	1,6	1,1	-3,9	-	-0,2	-1,2	-1,4	29,3
Mai	108,0	-0,8	0,3	-0,8	1,1	0,9	1,5	0,9	-4,9	-	-0,4	-9,5	-6,8	28,1
Juni	107,9	-0,9	0,4	-0,5	1,0	0,9	1,4	0,8	-5,6	-	-0,5	-14,9	-8,4	25,8
Juli	108,0	-0,3	0,7	0,1	0,9	1,1	1,2	1,0	-3,6	-	0,1	-10,2	-7,6	25,9
Aug.	108,1	-0,1	0,7	0,3	0,9	1,0	1,3	1,0	-2,6	-	0,4	-4,3	-1,3	27,0
Sept.	108,5	0,1	0,8	0,4	0,9	1,2	1,4	1,2	-2,0	-	0,5	2,4	4,7	28,9
Okt.	108,7	0,9	0,9	0,7	0,9	1,2	1,2	1,2	2,0	-	1,2	14,3	7,8	27,9
Nov.	108,3	1,1	1,0	0,9	0,9	1,2	1,2	1,2	2,3	-	1,3	10,5	3,4	24,2
Dez.	108,6	1,5	1,1	1,0	0,9	1,3	1,1	1,4	4,2	-	1,8	17,2	2,1	27,1
2003 Jan.	109,5	2,0	1,1	1,2	0,7	1,3	1,0	1,4	6,1	-	2,0	16,9	-2,3	28,3
Febr.	.	.	.	.	.	.	.	.	.	-	.	16,6	-4,5	29,8

**2. Deflatoren des Bruttoinlandsprodukts <sup>5)</sup>**
*(soweit nicht anders angegeben, Veränderung gegen Vorjahr in %; saisonbereinigt)*

	Insgesamt		Inländische Verwendung	Private Konsumausgaben	Konsumausgaben des Staats	Bruttoanlageinvestitionen	Exporte <sup>6)</sup>	Importe <sup>6)</sup>
	Index 1995=100							
	15	16	17	18	19	20	21	22
1996	102,0	2,0	2,1	2,4	2,2	0,9	0,8	0,8
1997	103,6	1,5	1,7	2,0	1,3	0,9	1,8	2,6
1998	105,3	1,7	1,3	1,4	1,2	0,9	-0,1	-1,5
1999	106,4	1,1	1,2	1,1	1,9	0,8	-0,5	-0,3
2000	107,8	1,3	2,5	2,2	2,7	2,5	4,6	8,2
<i>Erweiterung des Euro-Währungsgebiets</i>								
2001	110,8	2,4	2,2	2,4	2,4	2,0	1,5	0,8
2001 Q1	109,9	2,2	2,7	2,3	2,6	2,5	3,1	4,3
Q2	110,7	2,5	2,7	2,7	2,3	1,8	2,2	2,7
Q3	111,1	2,3	2,0	2,5	2,5	2,3	0,9	-0,1
Q4	112,0	2,8	1,5	2,1	2,3	1,6	0,3	-3,2
2002 Q1	112,7	2,5	1,6	2,5	2,3	1,1	0,6	-2,1
Q2	113,2	2,3	1,3	1,9	2,0	1,1	0,3	-2,7
Q3	113,8	2,4	1,3	1,7	1,5	0,4	0,8	-2,5

Quellen: Eurostat, außer Spalten 12 und 13 (Hamburgisches Welt-Wirtschafts-Archiv (HWWA)), Spalte 14 (Thomson Financial Datastream), Spalten 15 bis 22 (EZB-Berechnungen auf der Grundlage von Eurostat-Daten).

1) Bis Dezember 1998 in ECU, ab Januar 1999 in Euro.

2) Brent Blend (für Terminlieferung in einem Monat). Bis Dezember 1998 in ECU, ab Januar 1999 in Euro.

3) Aufgliederung gemäß der harmonisierten Definition der industriellen Hauptgruppen.

4) Wohngebäude: auf der Grundlage nicht harmonisierter Statistiken.

5) Die Angaben bis Ende 1998 beruhen auf nationalen Daten in der jeweiligen Landeswährung.

6) Die Deflatoren für die Exporte und Importe beziehen sich auf Waren und Dienstleistungen und umfassen auch den grenzüberschreitenden Handel innerhalb des Euro-Währungsgebiets.

# 5 Realwirtschaftliche Indikatoren im Euro-Währungsgebiet

**Tabelle 5.1**

## Volkswirtschaftliche Gesamtrechnungen <sup>1)</sup>

### Verwendung des Bruttoinlandsprodukts

#### 1. In jeweiligen Preisen

(Mrd € (Mrd ECU bis Ende 1998); saisonbereinigt)

	Bruttoinlandsprodukt								
	Insgesamt	Inländische Verwendung					Außenbeitrag <sup>3)</sup>		
		Zusammen	Private Konsumausgaben	Konsumausgaben des Staats	Bruttoanlageinvestitionen	Vorratsveränderungen <sup>2)</sup>	Zusammen	Exporte <sup>3)</sup>	Importe <sup>3)</sup>
1	2	3	4	5	6	7	8	9	
1998	5 883,6	5 743,8	3 330,9	1 176,4	1 203,6	33,0	139,8	1 949,1	1 809,3
1999	6 150,1	6 048,6	3 507,1	1 230,0	1 291,8	19,7	101,5	2 052,1	1 950,6
2000	6 449,4	6 380,5	3 674,6	1 288,8	1 389,0	28,0	68,9	2 415,9	2 347,0
<i>Erweiterung des Euro-Währungsgebiets</i>									
2001	6 827,7	6 716,6	3 919,3	1 367,4	1 437,3	-7,4	111,1	2 551,8	2 440,7
2002	.	.	.	.	.	.	.	.	.
2001 Q3	1 711,6	1 681,0	986,1	343,4	360,0	-8,4	30,6	636,6	606,0
Q4	1 721,8	1 681,8	989,3	347,2	357,2	-12,0	40,0	632,2	592,1
2002 Q1	1 739,3	1 692,2	994,9	351,8	356,3	-10,7	47,0	633,3	586,3
Q2	1 753,5	1 703,7	1 001,4	355,2	351,3	-4,2	49,7	643,4	593,6
Q3	1 768,8	1 709,2	1 009,6	358,0	352,1	-10,4	59,5	659,4	599,8
Q4	.	.	.	.	.	.	.	.	.

#### 2. In konstanten Preisen

(Mrd ECU, in Preisen von 1995; saisonbereinigt)

	Bruttoinlandsprodukt								
	Insgesamt	Inländische Verwendung					Außenbeitrag <sup>3)</sup>		
		Zusammen	Private Konsumausgaben	Konsumausgaben des Staats	Bruttoanlageinvestitionen	Vorratsveränderungen <sup>2)</sup>	Zusammen	Exporte <sup>3)</sup>	Importe <sup>3)</sup>
10	11	12	13	14	15	16	17	18	
1998	5 667,3	5 544,8	3 186,3	1 142,2	1 191,0	25,4	122,5	1 938,8	1 816,2
1999	5 826,1	5 738,1	3 299,2	1 164,7	1 260,6	13,7	88,0	2 039,4	1 951,4
2000	6 029,4	5 904,1	3 382,0	1 187,7	1 321,9	12,4	125,3	2 295,4	2 170,1
<i>Erweiterung des Euro-Währungsgebiets</i>									
2001	6 223,2	6 074,4	3 520,0	1 227,9	1 338,9	-12,4	148,9	2 386,9	2 238,1
2002	6 271,3	6 087,4	3 542,1	1 258,1	1 305,2	-18,1	183,9	2 416,1	2 232,2
2001 Q3	1 557,8	1 517,2	881,8	307,1	333,7	-5,3	40,5	596,4	555,9
Q4	1 554,2	1 516,5	882,1	309,0	330,7	-5,3	37,7	589,0	551,3
2002 Q1	1 560,3	1 516,0	880,5	311,3	330,0	-5,7	44,2	590,1	545,9
Q2	1 565,4	1 519,5	883,6	314,3	325,6	-4,0	45,9	600,2	554,3
Q3	1 571,5	1 522,9	887,4	315,4	325,0	-4,8	48,5	612,8	564,2
Q4	1 574,1	1 528,9	890,6	317,1	324,7	-3,5	45,2	613,0	567,8

(Veränderung gegen Vorjahr in %)

1998	2,9	3,5	3,0	1,4	5,1	-	-	7,4	10,0
1999	2,8	3,5	3,5	2,0	5,8	-	-	5,2	7,4
2000	3,5	2,9	2,5	2,0	4,9	-	-	12,6	11,2
<i>Erweiterung des Euro-Währungsgebiets</i>									
2001	1,4	0,9	1,8	2,1	-0,6	-	-	2,8	1,5
2002	0,8	0,2	0,6	2,5	-2,5	-	-	1,2	-0,3
2001 Q3	1,3	0,7	1,8	2,2	-1,5	-	-	1,5	-0,2
Q4	0,5	0,0	1,6	1,6	-2,5	-	-	-2,8	-4,1
2002 Q1	0,3	-0,2	0,5	2,0	-2,5	-	-	-2,4	-3,9
Q2	0,6	-0,1	0,4	2,6	-3,2	-	-	0,6	-1,5
Q3	0,9	0,4	0,6	2,7	-2,6	-	-	2,7	1,5
Q4	1,3	0,8	1,0	2,6	-1,8	-	-	4,1	3,0

Quelle: Eurostat.

1) Eine kurze Erläuterung zu den in ECU ausgedrückten Angaben in jeweiligen Preisen aus dem Zeitraum bis Ende 1998 findet sich im ersten Abschnitt von „Allgemeines“.

2) Einschließlich Nettozugang an Wertsachen.

3) Exporte und Importe umfassen Waren und Dienstleistungen einschließlich des grenzüberschreitenden Handels innerhalb des Euro-Währungsgebiets. Sie stimmen nicht vollständig mit den Tabellen 8 und 9 überein.

## Wertschöpfung nach Wirtschaftszweigen

### 3. In jeweiligen Preisen

(Mrd € (Mrd ECU bis Ende 1998); saisonbereinigt)

	Bruttowertschöpfung							Unterstellte Bankgebühr <sup>1)</sup>	Gütersteuern abzüglich Gütersubventionen
	Insgesamt	Land- und Forstwirtschaft, Fischerei	Verarbeiten- des Gewerbe, Energie- versorgung und Bergbau	Baugewerbe	Handel, Gastgewerbe, Verkehr und Nachrichten- übermittlung	Finanzie- rung, Ver- mietung und Unterneh- mensdienst- leister	Öffentliche Verwaltung, Erziehung und Unterricht, Gesundheits- wesen sowie sonstige Dienst- leistungen		
	1	2	3	4	5	6	7	8	9
1998	5 471,0	138,7	1 276,8	295,4	1 139,8	1 441,3	1 179,0	202,2	614,8
1999	5 689,1	136,0	1 293,3	310,7	1 191,3	1 527,3	1 230,6	201,6	662,7
2000	5 972,6	136,9	1 347,3	326,5	1 261,1	1 619,9	1 280,9	212,1	688,8
<i>Erweiterung des Euro-Währungsgebiets</i>									
2001	6 344,0	151,7	1 411,7	347,4	1 356,8	1 719,1	1 357,2	232,3	715,9
2002	.	.	.	.	.	.	.	.	.
2001 Q3	1 591,4	38,6	353,5	87,3	340,8	430,5	340,7	58,6	178,8
Q4	1 601,6	38,5	349,4	88,2	342,8	438,0	344,7	59,2	179,4
2002 Q1	1 614,2	39,1	351,2	89,6	345,8	439,3	349,2	58,1	183,1
Q2	1 628,0	38,6	354,5	89,3	348,0	444,6	353,0	57,7	183,2
Q3	1 640,9	39,3	356,8	89,8	351,0	447,2	356,8	58,3	186,1
Q4	.	.	.	.	.	.	.	.	.

### 4. In konstanten Preisen

(Mrd ECU, in Preisen von 1995; saisonbereinigt)

	Bruttowertschöpfung							Unterstellte Bankgebühr <sup>1)</sup>	Gütersteuern abzüglich Gütersubventionen
	Insgesamt	Land- und Forstwirtschaft, Fischerei	Verarbeiten- des Gewerbe, Energie- versorgung und Bergbau	Baugewerbe	Handel, Gastgewerbe, Verkehr und Nachrichten- übermittlung	Finanzie- rung, Ver- mietung und Unterneh- mensdienst- leister	Öffentliche Verwaltung, Erziehung und Unterricht, Gesundheits- wesen sowie sonstige Dienst- leistungen		
	10	11	12	13	14	15	16	17	18
1998	5 319,6	142,3	1 256,7	291,9	1 114,3	1 388,4	1 126,1	222,4	570,2
1999	5 462,1	146,0	1 268,3	299,2	1 164,1	1 441,0	1 143,5	231,2	595,3
2000	5 666,9	145,6	1 319,0	306,2	1 220,5	1 507,7	1 167,9	247,6	610,1
<i>Erweiterung des Euro-Währungsgebiets</i>									
2001	5 865,2	151,8	1 348,3	311,0	1 282,6	1 569,0	1 202,4	264,7	622,8
2002	5 922,9	152,5	1 350,3	306,4	1 299,6	1 589,6	1 224,6	271,3	619,7
2001 Q3	1 469,0	38,3	337,0	77,8	321,1	393,8	301,0	66,4	155,2
Q4	1 466,5	38,2	332,5	77,8	321,5	394,4	302,2	67,2	155,0
2002 Q1	1 472,8	38,1	335,5	77,3	322,6	395,2	304,0	67,1	154,5
Q2	1 478,7	38,0	337,5	76,5	324,1	397,2	305,4	67,2	153,9
Q3	1 484,2	38,3	339,3	76,4	325,6	398,0	306,6	68,0	155,2
Q4	1 487,2	37,9	338,0	76,2	327,2	399,2	308,6	69,1	156,0
<i>(Veränderung gegen Vorjahr in %)</i>									
1998	2,9	1,5	3,2	0,4	4,0	3,7	1,5	3,6	2,6
1999	2,7	2,6	0,9	2,5	4,5	3,8	1,5	4,0	4,4
2000	3,8	-0,3	4,0	2,3	4,8	4,6	2,1	7,1	2,5
<i>Erweiterung des Euro-Währungsgebiets</i>									
2001	1,7	-1,3	1,1	-0,6	2,6	2,6	1,4	5,4	0,1
2002	1,0	0,4	0,2	-1,5	1,3	1,3	1,8	2,5	-0,5
2001 Q3	1,6	-1,3	0,8	-0,8	2,4	2,5	1,5	5,0	-0,1
Q4	0,7	-0,7	-1,5	-0,6	1,4	2,0	1,4	5,0	-0,3
2002 Q1	0,6	1,1	-1,8	-0,6	1,0	1,6	1,6	2,9	-1,1
Q2	0,9	1,0	0,1	-1,6	1,1	1,3	1,8	2,0	-1,6
Q3	1,0	0,1	0,7	-1,8	1,4	1,1	1,8	2,3	0,0
Q4	1,4	-0,6	1,7	-2,0	1,8	1,2	2,1	2,7	0,6

Quelle: Eurostat.

1) Die unterstellte Bankgebühr (FISIM) wird als Vorleistungen erfasst, die nicht den einzelnen Wirtschaftszweigen zugeordnet werden.

Tabelle 5.2

Weitere ausgewählte realwirtschaftliche Indikatoren<sup>1)</sup>

## 1. Industrieproduktion

(soweit nicht anders angegeben, Veränderung gegen Vorjahr in %)

	Insgesamt	Industrie ohne Baugewerbe <sup>2)</sup>									Baugewerbe	Verarbeitendes Gewerbe
		Insgesamt		Industrie ohne Baugewerbe und Energie						Energie		
		Index (saisonber.) 1995 = 100		Zusammen	Vorleistungsgüter	Investitionsgüter	Konsumgüter					
							Zusammen	Gebrauchsgüter	Verbrauchsgüter			
1	2	3	4	5	6	7	8	9	10	11	12	
1999	2,1	111,3	1,9	2,1	1,9	2,5	1,6	1,4	1,6	0,9	4,0	1,9
2000	5,0	117,5	5,5	6,0	6,0	9,3	2,3	6,5	1,4	1,8	2,1	5,9
<i>Erweiterung des Euro-Währungsgebiets</i>												
2001	0,2	118,1	0,4	0,2	-0,8	1,3	0,4	-2,5	1,0	1,2	0,0	0,2
2002	-1,1	117,1	-0,8	-1,0	0,3	-2,6	-1,0	-4,9	-0,2	0,7	-1,9	-1,0
2001 Q4	-2,9	116,0	-3,6	-4,7	-6,0	-4,9	-2,6	-7,4	-1,5	3,5	1,4	-4,6
2002 Q1	-2,5	116,7	-2,8	-3,2	-2,1	-6,7	-1,2	-6,7	-0,1	1,2	1,2	-3,4
Q2	-1,1	117,4	-0,6	-0,9	0,3	-2,7	-0,9	-5,8	0,1	2,1	-1,7	-1,0
Q3	-1,0	117,3	-0,5	-0,8	0,7	-1,9	-1,9	-3,9	-1,5	0,7	-2,3	-0,7
Q4	0,3	117,1	0,9	1,1	2,3	1,0	-0,2	-3,1	0,4	-1,1	-4,2	1,1
2002 März	-2,1	117,0	-2,3	-2,5	-0,4	-6,4	-1,6	-7,2	-0,4	0,2	2,2	-2,7
April	-0,6	117,3	-0,7	-0,8	0,4	-2,3	-1,2	-5,7	-0,3	1,1	0,7	-0,9
Mai	-1,8	117,1	-0,9	-1,2	0,5	-4,5	-0,5	-6,8	0,8	1,9	-3,0	-1,3
Juni	-0,9	117,8	-0,3	-0,7	0,0	-1,5	-1,0	-4,9	-0,2	3,3	-2,5	-0,7
Juli	-0,6	117,2	-0,2	-0,4	0,5	-0,7	-1,6	-1,9	-1,6	1,3	-1,5	-0,4
Aug.	-1,5	117,3	-1,2	-1,4	0,0	-2,4	-2,5	-8,9	-1,5	0,3	-2,6	-1,3
Sept.	-0,9	117,3	-0,4	-0,6	1,5	-2,6	-1,6	-2,6	-1,3	0,6	-2,8	-0,5
Okt.	-0,3	117,2	0,7	0,2	1,2	-0,5	-0,5	-2,2	-0,2	4,0	-4,7	0,3
Nov.	1,9	118,0	2,8	3,4	4,3	3,8	1,6	0,8	1,7	-1,0	-3,2	3,3
Dez.	-0,9	115,9	-1,0	-0,3	1,1	-0,4	-1,7	-8,3	-0,3	-5,4	-4,5	-0,4
2003 Jan.	.	.	.	.	.	.	.	.	.	.	.	.

## 2. Einzelhandelsumsätze und Pkw-Zulassungen

(soweit nicht anders angegeben, Veränderung gegen Vorjahr in %)

	Einzelhandelsumsätze (saisonbereinigt)									Pkw-Neuzulassungen	
	In jeweiligen Preisen		In konstanten Preisen						Tsd <sup>3)</sup> (saisonbereinigt)		
	Insgesamt		Insgesamt		Nahrungsmittel, Getränke, Tabakwaren	Sonstige Waren					
	Index 1995 = 100		Index 1995 = 100			Textilien, Bekleidung, Schuhe	Haushaltsausstattung				
13	14	15	16	17	18	19	20	21	22		
1999	111,6	3,2	107,3	2,4	2,9	2,3	1,1	2,6	973	5,4	
2000	116,2	4,1	109,8	2,3	1,9	2,3	1,9	4,6	953	-2,1	
<i>Erweiterung des Euro-Währungsgebiets</i>											
2001	121,3	4,0	111,3	1,4	1,3	1,4	1,2	-0,3	969	-0,8	
2002	123,4	1,7	111,7	0,4	1,0	0,1	-0,5	-2,2	927	-4,3	
2001 Q4	122,4	3,3	111,6	1,0	1,2	1,1	0,2	-0,7	956	2,1	
2002 Q1	122,7	2,7	111,8	0,7	1,4	0,2	0,2	-2,2	915	-4,3	
Q2	123,0	1,3	111,4	0,1	0,5	0,2	-1,0	-2,4	913	-7,8	
Q3	124,0	1,6	112,0	0,7	1,2	0,7	-1,0	-1,2	922	-4,6	
Q4	123,7	1,1	111,5	-0,1	1,0	-0,6	-0,2	-3,1	957	0,3	
2002 März	123,7	3,1	112,2	1,2	2,3	0,3	1,4	-3,1	896	-6,2	
April	122,6	2,1	111,3	0,4	0,7	0,6	0,7	-2,6	898	-7,7	
Mai	123,7	1,7	111,8	0,6	1,3	0,4	-2,8	-1,6	910	-7,6	
Juni	122,9	0,3	111,1	-0,7	-0,5	-0,3	-0,8	-3,0	930	-7,9	
Juli	123,7	1,9	112,0	1,2	1,4	1,2	1,3	0,1	900	-7,1	
Aug.	124,9	1,9	112,6	0,9	1,7	0,4	0,3	-2,2	930	-3,7	
Sept.	123,3	0,9	111,5	0,0	0,6	0,4	-4,4	-1,5	935	-2,4	
Okt.	124,5	3,1	112,4	1,8	2,0	1,9	5,0	-1,9	934	-3,2	
Nov.	124,4	0,7	111,7	-0,5	0,9	-1,2	-4,1	-2,9	950	-0,9	
Dez.	122,3	-0,5	110,4	-1,6	0,0	-2,2	-1,2	-4,4	987	6,1	
2003 Jan.	.	.	.	.	.	.	.	.	875	-5,5	

Quellen: Eurostat, außer Spalten 21 und 22 (EZB-Berechnungen auf der Grundlage von Statistiken der ACEA, European Automobile Manufacturers Association).

1) Arbeitstäglich bereinigt.

2) Aufgliederung gemäß der harmonisierten Definition der industriellen Hauptgruppen.

3) Monatsdurchschnitte.

Tabelle 5.3

Branchen- und Verbraucherumfragen der Europäischen Kommission <sup>1)</sup>

## 1. Indikator für die konjunkturelle Einschätzung, Umfragen im verarbeitenden Gewerbe und bei Verbrauchern

(soweit nicht anders angegeben, Salden in %<sup>2)</sup>; saisonbereinigt)

	Indikator für die konjunkturelle Einschätzung <sup>3)</sup> (Index 1995 = 100)	Verarbeitendes Gewerbe				Kapazitätsauslastung <sup>4)</sup> (in %)	Vertrauensindikator für die Verbraucher					
		Vertrauensindikator für die Industrie					Insgesamt <sup>5)</sup>	Finanzlage in den nächsten zwölf Monaten	Wirtschaftliche Lage in den nächsten zwölf Monaten	Arbeitslosigkeit in den nächsten zwölf Monaten	Ersparnisse in den nächsten zwölf Monaten	
		Insgesamt <sup>5)</sup>	Auftragsbestand	Fertigwarenlager	Produktionserwartungen							
	1	2	3	4	5	6	7	8	9	10	11	
1999	101,2	-7	-16	12	6	82,3	-3	3	-4	11	1	
2000	103,7	5	3	5	16	84,4	1	4	1	1	2	
2001	100,8	-8	-14	13	1	83,1	-5	2	-10	14	2	
2002	99,0	-12	-25	12	3	81,2	-11	-1	-12	26	-3	
2001	Q4	98,7	-18	-27	17	-9	81,6	-12	0	-18	30	2
2002	Q1	99,1	-14	-26	14	-1	81,1	-10	0	-12	28	0
	Q2	99,4	-11	-25	12	4	81,1	-8	-1	-9	22	-3
	Q3	98,9	-12	-27	11	4	81,3	-10	-1	-11	26	-3
	Q4	98,6	-10	-23	11	3	81,3	-14	-3	-15	30	-8
2002	Febr.	99,0	-14	-26	14	-3	-	-10	0	-11	28	0
	März	99,3	-12	-25	13	3	-	-9	0	-10	26	0
	April	99,2	-11	-26	12	4	81,2	-9	-1	-10	23	-3
	Mai	99,5	-10	-23	11	4	-	-8	-1	-8	22	-2
	Juni	99,4	-11	-25	12	4	-	-8	0	-8	22	-3
	Juli	99,1	-11	-26	11	4	81,0	-10	-1	-10	26	-4
	Aug.	98,7	-12	-30	10	4	-	-11	-1	-12	27	-4
	Sept.	99,0	-12	-26	12	3	-	-9	-1	-10	24	-2
	Okt.	98,8	-11	-25	10	3	81,5	-12	-2	-12	27	-7
	Nov.	98,4	-11	-23	12	2	-	-14	-4	-15	30	-7
	Dez.	98,6	-9	-22	10	4	-	-16	-4	-19	33	-9
2003	Jan.	98,2	-10	-23	10	2	81,1	-18	-5	-21	36	-9
	Febr.	98,2	-11	-24	11	1	-	-19	-5	-23	39	-9

## 2. Umfragen im Baugewerbe, Einzelhandel und Dienstleistungssektor

(Salden in %<sup>2)</sup>; saisonbereinigt)

	Vertrauensindikator für das Baugewerbe			Vertrauensindikator für den Einzelhandel			Vertrauensindikator für den Dienstleistungssektor				
	Insgesamt <sup>5)</sup>	Auftragsbestand	Beschäftigungserwartungen	Insgesamt <sup>5)</sup>	Aktuelle Geschäftslage	Lagerbestand	Erwartete Geschäftslage	Insgesamt <sup>5)</sup>	Geschäftsklima	Nachfrage in den letzten Monaten	Nachfrage in den kommenden Monaten
1999	-10	-17	-2	-7	-7	17	2	27	25	26	31
2000	-5	-13	3	-2	1	17	9	30	36	23	33
2001	-11	-16	-4	-7	-7	17	2	15	16	8	20
2002	-20	-28	-12	-16	-23	18	-9	1	-4	-6	13
2001	Q4	-15	-20	-8	-11	-14	16	-3	-5	-8	-2
2002	Q1	-16	-23	-9	-16	-22	20	-6	3	-14	21
	Q2	-18	-24	-10	-18	-24	20	-9	5	1	14
	Q3	-23	-32	-14	-17	-23	15	-11	-1	-8	11
	Q4	-24	-31	-16	-15	-21	16	-8	-4	-13	4
2002	Febr.	-15	-22	-8	-18	-28	20	-5	2	-15	20
	März	-17	-23	-10	-17	-22	23	-7	7	-11	26
	April	-18	-24	-11	-17	-25	21	-6	7	3	18
	Mai	-17	-24	-9	-18	-24	21	-8	6	3	14
	Juni	-18	-25	-11	-18	-23	18	-12	3	-3	10
	Juli	-21	-31	-10	-17	-23	17	-11	0	-4	10
	Aug.	-25	-34	-16	-16	-22	14	-12	-2	-4	11
	Sept.	-23	-30	-15	-17	-25	15	-11	0	-6	12
	Okt.	-23	-32	-14	-16	-21	15	-11	-4	-13	5
	Nov.	-25	-32	-18	-14	-17	18	-7	-4	-13	5
	Dez.	-23	-30	-15	-16	-24	16	-7	-5	-13	2
2003	Jan.	-22	-29	-15	-19	-29	18	-10	-4	-15	14
	Febr.	-21	-28	-13	-14	-17	14	-10	-3	-14	11

Quelle: Branchen- und Verbraucherumfragen der Europäischen Kommission.

1) Die Angaben beziehen sich auf die zwölf Euro-Länder.

2) Differenz zwischen den prozentualen Anteilen der Umfrageteilnehmer mit positiver und negativer Einschätzung.

3) Der Indikator für die konjunkturelle Einschätzung setzt sich aus den Vertrauensindikatoren für die Industrie, die Verbraucher, das Baugewerbe und den Einzelhandel zusammen; der Vertrauensindikator für die Industrie hat dabei einen Gewichtsanteil von 40 %, die anderen drei Indikatoren werden mit jeweils 20 % gewichtet.

4) Die Erhebung wird jährlich im Januar, April, Juli und Oktober durchgeführt. Die ausgewiesenen Quartalszahlen stellen den Durchschnitt aus zwei aufeinander folgenden Umfragen dar. Jahresangaben werden anhand von Quartalsdurchschnitten errechnet.

5) Die Vertrauensindikatoren werden als einfaches Mittel der aufgeführten Teilkomponenten berechnet. Die Beurteilung der Lagerbestände (Spalten 4 und 17) und der Arbeitslosigkeit (Spalte 10) geht mit umgekehrten Vorzeichen in die Berechnung der Vertrauensindikatoren ein.

Tabelle 5.4

Arbeitsmarkindikatoren<sup>1)</sup>

## 1. Beschäftigung

(soweit nicht anders angegeben, Veränderung gegen Vorjahr in %; saisonbereinigt)

	Gesamtwirtschaft		Nach Art der Erwerbstätigkeit		Nach Wirtschaftszweigen					
	Mio		Arbeitnehmer	Selbstständige	Land- und Forstwirtschaft, Fischerei	Verarbeitendes Gewerbe, Energieversorgung und Bergbau	Baugewerbe	Handel, Gastgewerbe, Verkehr und Nachrichtenübermittlung	Finanzierung, Vermietung und Unternehmensdienstleister	Öffentliche Verwaltung, Erziehung und Unterricht, Gesundheitswesen sowie sonstige Dienstleistungen
Gewichte <sup>2)</sup>	100,0	100,0	84,0	16,0	4,8	19,7	7,2	25,1	14,2	29,0
	1	2	3	4	5	6	7	8	9	10
1997	120,210	0,9	1,0	0,1	-1,1	-0,2	-0,1	0,9	4,2	0,8
1998	122,335	1,8	1,9	0,8	-1,3	1,0	0,1	2,0	5,2	1,6
1999	124,588	1,8	2,3	-0,6	-2,5	-0,2	2,1	2,3	5,7	1,9
2000	127,334	2,2	2,5	0,8	-1,5	0,6	1,7	3,0	6,0	1,6
<i>Erweiterung des Euro-Währungsgebiets</i>										
2001	133,087	1,3	1,6	-0,1	-0,7	0,2	0,6	1,4	3,6	1,5
2001 Q3	133,234	1,1	1,4	-0,4	-1,0	-0,1	0,6	1,3	3,2	1,4
2001 Q4	133,485	0,7	1,1	-1,0	-1,6	-0,7	0,1	1,0	2,8	1,3
2002 Q1	133,631	0,7	1,0	-0,7	-2,3	-1,1	-0,6	1,6	1,8	1,6
2002 Q2	133,688	0,5	0,8	-0,8	-1,9	-1,1	-0,7	1,0	1,7	1,5
2002 Q3	133,617	0,3	0,6	-1,1	-1,9	-1,2	-1,3	0,5	1,1	1,5

## 2. Arbeitslosigkeit

(saisonbereinigt)

	Insgesamt		Nach Alter <sup>3)</sup>				Nach Geschlecht <sup>4)</sup>			
	Mio	in % der Erwerbspersonen	Erwachsene		Jugendliche		Männer		Frauen	
			Mio	in % der Erwerbspersonen	Mio	in % der Erwerbspersonen	Mio	in % der Erwerbspersonen	Mio	in % der Erwerbspersonen
	11	12	13	14	15	16	17	18	19	20
1998	13,270	10,2	10,146	8,9	3,124	20,0	6,445	8,6	6,825	12,5
1999	12,247	9,3	9,431	8,2	2,815	18,0	5,901	7,8	6,345	11,4
2000	11,104	8,4	8,555	7,3	2,549	16,2	5,286	7,0	5,818	10,3
<i>Erweiterung des Euro-Währungsgebiets</i>										
2001	11,023	8,0	8,502	7,0	2,521	15,6	5,292	6,7	5,731	9,7
2002	11,526	8,3	8,948	7,3	2,578	16,1	5,681	7,2	5,844	9,8
2001 Q4	11,123	8,0	8,591	7,0	2,533	15,7	5,410	6,8	5,713	9,6
2002 Q1	11,266	8,1	8,718	7,1	2,549	15,8	5,502	6,9	5,764	9,7
2002 Q2	11,447	8,2	8,868	7,2	2,579	16,1	5,633	7,1	5,813	9,7
2002 Q3	11,613	8,3	9,025	7,3	2,588	16,2	5,749	7,2	5,864	9,8
2002 Q4	11,809	8,5	9,200	7,4	2,609	16,3	5,863	7,4	5,946	9,9
2002 Jan.	11,205	8,1	8,664	7,1	2,540	15,8	5,464	6,9	5,741	9,6
2002 Febr.	11,271	8,1	8,725	7,1	2,546	15,8	5,500	6,9	5,770	9,7
2002 März	11,323	8,2	8,764	7,1	2,560	15,9	5,542	7,0	5,781	9,7
2002 April	11,353	8,2	8,799	7,1	2,554	15,9	5,565	7,0	5,789	9,7
2002 Mai	11,451	8,2	8,879	7,2	2,572	16,0	5,639	7,1	5,812	9,7
2002 Juni	11,536	8,3	8,925	7,3	2,611	16,2	5,697	7,2	5,839	9,8
2002 Juli	11,576	8,3	8,985	7,3	2,591	16,2	5,724	7,2	5,852	9,8
2002 Aug.	11,613	8,3	9,024	7,3	2,588	16,2	5,750	7,2	5,862	9,8
2002 Sept.	11,649	8,4	9,066	7,4	2,584	16,1	5,772	7,3	5,877	9,8
2002 Okt.	11,723	8,4	9,131	7,4	2,592	16,2	5,816	7,3	5,907	9,9
2002 Nov.	11,811	8,5	9,200	7,4	2,611	16,3	5,865	7,4	5,946	9,9
2002 Dez.	11,892	8,5	9,270	7,5	2,622	16,4	5,907	7,4	5,985	10,0
2003 Jan.	11,996	8,6	9,359	7,6	2,637	16,5	5,952	7,5	6,044	10,1

Quellen: EZB-Berechnungen auf der Grundlage von Eurostat-Daten (Spalten 1 bis 10) und Eurostat (Spalten 11 bis 20).

1) Die Beschäftigungszahlen beziehen sich auf die Anzahl der Personen und beruhen auf dem ESVG 95. Die Arbeitslosenzahlen beziehen sich auf die Anzahl der Personen und wurden nach den Empfehlungen der IAO berechnet.

2) Im Jahr 2001.

3) Erwachsene: 25 Jahre und älter; Jugendliche: unter 25 Jahren; gemessen in Prozent der Erwerbspersonen der jeweiligen Altersgruppe.

4) Gemessen in Prozent der erwerbstätigen Männer bzw. Frauen.



### 3. Lohnstückkosten, Arbeitnehmerentgelt je Arbeitnehmer und Arbeitsproduktivität

(soweit nicht anders angegeben, Veränderungen gegen Vorjahr in %; saisonbereinigt)

	Insgesamt		Nach Wirtschaftszweigen					
	Index 1995=100		Land- und Forstwirtschaft, Fischerei	Verarbeitendes Gewerbe, Energie- versorgung und Bergbau	Baugewerbe	Handel, Gastgewerbe, Verkehr und Nachrichten- übermittlung	Finanzierung, Vermietung und Unternehmens- dienstleister	Öffentliche Verwaltung, Erziehung und Unterricht, Gesundheitswesen sowie sonstige Dienstleistungen
	1	2	3	4	5	6	7	8
Lohnstückkosten <sup>1)</sup>								
1999	102,9	1,0	-3,4	0,8	1,2	-0,5	3,2	2,7
2000	104,2	1,3	1,7	-0,3	2,0	0,0	4,1	1,8
<i>Erweiterung des Euro-Währungsgebiets</i>								
2001	107,2	2,8	3,6	1,8	4,0	1,6	4,2	3,3
2001 Q3	107,7	2,7	2,8	1,9	4,3	1,8	3,8	2,9
2001 Q4	108,6	3,4	2,3	3,4	3,4	2,5	4,0	3,6
2002 Q1	109,3	3,5	6,3	3,3	4,3	3,4	3,7	2,9
2002 Q2	109,6	2,5	3,0	1,6	3,9	2,3	2,9	2,3
2002 Q3	109,9	2,0	1,2	1,2	3,2	1,6	2,8	2,0
Arbeitnehmerentgelt je Arbeitnehmer								
1999	107,5	1,9	1,6	2,0	1,6	1,6	1,3	2,3
2000	110,2	2,5	3,0	3,0	2,7	1,8	2,7	2,3
<i>Erweiterung des Euro-Währungsgebiets</i>								
2001	113,6	3,1	2,5	2,7	3,2	3,0	3,2	3,2
2001 Q3	114,1	3,0	2,0	2,8	3,4	3,2	3,2	2,9
2001 Q4	114,7	3,2	2,6	2,6	3,3	3,1	3,2	3,7
2002 Q1	115,7	3,0	10,0	2,6	4,3	2,8	3,5	3,0
2002 Q2	116,4	2,6	6,2	2,8	3,0	2,4	2,6	2,6
2002 Q3	117,1	2,6	3,3	3,2	2,8	2,6	2,8	2,4
Arbeitsproduktivität <sup>2)</sup>								
1999	104,4	0,9	5,2	1,2	0,4	2,1	-1,8	-0,3
2000	105,7	1,3	1,3	3,3	0,7	1,8	-1,3	0,5
<i>Erweiterung des Euro-Währungsgebiets</i>								
2001	106,0	0,2	-1,1	0,8	-0,8	1,4	-1,0	-0,1
2001 Q3	106,0	0,3	-0,8	0,9	-0,8	1,3	-0,6	0,0
2001 Q4	105,6	-0,2	0,3	-0,8	-0,2	0,6	-0,7	0,1
2002 Q1	105,9	-0,4	3,5	-0,7	0,0	-0,5	-0,2	0,0
2002 Q2	106,2	0,1	3,0	1,3	-0,9	0,1	-0,3	0,3
2002 Q3	106,6	0,6	2,1	1,9	-0,4	0,9	0,0	0,3

### 4. Arbeitskostenindikatoren auf Stundenbasis

(soweit nicht anders angegeben, Veränderungen gegen Vorjahr in %)

	Insgesamt <sup>3)</sup>		Nach Komponenten		Nach ausgewählten Wirtschaftszweigen		
	Index (saisonber.) 1995 = 100		Bruttolöhne und -gehälter	Sozialbeiträge der Arbeitgeber	Verarbeitendes Gewerbe, Energieversorgung und Bergbau	Baugewerbe	Dienstleistungen
1999	106,6	2,3	2,6	1,4	2,4	2,8	1,9
2000	110,1	3,3	3,4	2,5	3,2	4,0	2,9
<i>Erweiterung des Euro-Währungsgebiets</i>							
2001	113,8	3,4	3,6	2,6	3,2	4,0	3,2
2001 Q3	114,4	3,7	3,9	3,1	3,6	4,0	3,7
2001 Q4	115,3	3,4	3,5	2,9	3,0	4,4	3,6
2002 Q1	116,4	3,9	4,1	3,3	3,7	4,7	3,9
2002 Q2	117,3	3,5	3,5	3,3	3,0	3,6	3,7
2002 Q3	118,4	3,6	3,6	3,2	3,2	3,8	3,6

Quellen: EZB-Berechnungen auf der Grundlage von Eurostat-Daten (Spalten 1 bis 8 und 15) und Eurostat (Spalten 9 bis 14).

1) Quotient aus dem Arbeitnehmerentgelt (in jeweiligen Preisen) je Arbeitnehmer und der Wertschöpfung (in konstanten Preisen) je Arbeitnehmer.

2) Wertschöpfung (in konstanten Preisen) je Arbeitnehmer.

3) Arbeitskosten pro Stunde in der Gesamtwirtschaft ohne Landwirtschaft, öffentliche Verwaltung, Erziehung und Unterricht, Gesundheitswesen und sonstige Dienstleistungen. Aufgrund des unterschiedlichen Abdeckungsgrads fügen sich die Einzelkomponenten nicht zum Gesamtergebnis zusammen.



# 6 Ersparnis, Investitionen und Finanzierung im Euro-Währungsgebiet

**Tabelle 6.1**

## Geldvermögen/Geldvermögensbildung und Finanzierung nichtfinanzieller Sektoren <sup>1)</sup>

(Mrd €; nicht saisonbereinigter Stand am Ende des Berichtszeitraums)

### Bestände

#### 1. Wichtige Forderungen <sup>2)</sup>

		Bargeld und Einlagen									Nachrichtlich: Einlagen von Nichtbanken bei Banken außerhalb des Euro-Währungsgebiets <sup>3)</sup>
		Insgesamt	Bargeld	Einlagen nichtfinanzieller Sektoren (ohne Zentralstaat) bei MFIs im Euro-Währungsgebiet					Einlagen von Zentralstaaten bei MFIs im Euro-Währungsgebiet	Einlagen bei Nicht-MFIs <sup>4)</sup>	
				Zusammen	Täglich fällig	Mit vereinbarter Laufzeit	Mit vereinbarter Kündigungsfrist	Repo-geschäfte			
1	2	3	4	5	6	7	8	9	10		
1998	Q4	4 825,9	323,4	4 211,2	1 282,9	1 463,3	1 386,3	78,6	149,8	141,5	215,3
1999	Q1	4 676,1	318,6	4 075,8	1 239,1	1 464,6	1 306,2	66,0	133,4	148,3	243,9
	Q2	4 702,4	324,8	4 114,2	1 321,8	1 418,3	1 315,7	58,4	125,0	138,4	242,7
	Q3	4 713,7	328,3	4 112,8	1 324,6	1 416,5	1 313,1	58,7	133,3	139,4	238,6
	Q4	4 859,9	350,8	4 215,1	1 370,9	1 457,7	1 323,5	63,0	142,0	152,0	229,7
2000	Q1	4 837,9	335,5	4 222,3	1 379,6	1 462,5	1 303,3	76,8	130,2	150,0	260,5
	Q2	4 894,9	342,0	4 256,9	1 409,7	1 485,7	1 282,6	78,9	146,0	150,0	247,1
	Q3	4 915,1	339,8	4 266,5	1 396,9	1 524,0	1 263,7	81,9	159,2	149,6	253,9
	Q4	5 030,3	348,4	4 361,6	1 464,4	1 542,4	1 269,1	85,6	164,5	155,9	230,1
<i>Erweiterung des Euro-Währungsgebiets</i>											
2001	Q1	5 140,9	336,3	4 494,1	1 446,1	1 620,9	1 314,6	112,6	150,3	160,1	259,6
	Q2	5 238,8	333,0	4 579,2	1 526,1	1 616,7	1 321,1	115,3	165,5	161,0	268,8
	Q3	5 226,7	309,6	4 609,0	1 547,9	1 605,2	1 333,7	122,2	147,8	160,2	265,6
	Q4	5 362,7	239,7	4 816,3	1 690,3	1 613,0	1 396,3	116,7	139,0	167,6	297,7
2002	Q1	5 363,9	254,3	4 774,3	1 637,4	1 604,8	1 413,0	119,1	157,5	177,8	300,6
	Q2	5 448,7	285,8	4 827,6	1 703,6	1 593,8	1 412,5	117,6	155,0	180,3	277,2
	Q3	5 461,9	306,7	4 827,4	1 699,6	1 585,8	1 423,3	118,8	146,3	181,4	.
	Q4	.	341,2	4 963,2	1 790,0	1 592,3	1 467,7	113,1	136,4	.	.

		Wertpapiere ohne Anteilsrechte			Anteilsrechte <sup>5)</sup>			Versicherungstechnische Rückstellungen			
		Zusammen	Kurzfristig	Langfristig	Zusammen	Börsennotierte Aktien	Investmentzertifikate	Zusammen	Ansprüche privater Haushalte aus Rückstellungen bei Lebensversicherungen und Pensionskassen	Prämienüberträge und Rückstellungen für eingetretene Versicherungsfälle	
											Geldmarktfondsanteile
11	12	13	14	15	16	17	18	19	20		
1998	Q4	1 532,7	155,6	1 377,1	3 762,2	2 252,5	1 509,7	168,1	2 630,2	2 353,0	277,2
1999	Q1	1 583,9	136,7	1 447,3	4 042,1	2 423,7	1 618,4	194,9	2 686,3	2 403,5	282,8
	Q2	1 502,5	126,7	1 375,8	4 164,3	2 447,0	1 717,4	211,4	2 755,8	2 468,9	286,9
	Q3	1 512,7	114,3	1 398,5	4 081,3	2 356,5	1 724,9	210,0	2 797,9	2 507,1	290,8
	Q4	1 595,6	166,3	1 429,2	4 822,5	3 002,5	1 820,0	204,2	2 943,0	2 648,9	294,1
2000	Q1	1 590,9	183,1	1 407,8	4 887,4	2 969,2	1 918,2	214,9	3 061,4	2 760,6	300,8
	Q2	1 619,2	189,7	1 429,5	4 800,0	2 908,0	1 892,0	204,6	3 108,1	2 803,5	304,6
	Q3	1 697,2	207,6	1 489,6	4 843,3	2 938,1	1 905,3	204,1	3 163,1	2 854,5	308,6
	Q4	1 777,9	226,5	1 551,4	4 867,1	3 009,0	1 858,1	200,2	3 193,0	2 885,7	307,3
<i>Erweiterung des Euro-Währungsgebiets</i>											
2001	Q1	1 916,5	315,3	1 601,2	4 543,6	2 725,1	1 818,6	223,7	3 243,7	2 930,5	313,2
	Q2	1 910,1	268,4	1 641,7	4 519,1	2 669,7	1 849,4	232,2	3 302,6	2 987,2	315,4
	Q3	1 938,1	263,4	1 674,7	4 039,1	2 312,0	1 727,0	253,0	3 277,8	2 958,7	319,2
	Q4	1 948,0	251,9	1 696,1	4 384,0	2 566,1	1 817,9	259,9	3 373,1	3 049,9	323,3
2002	Q1	2 019,4	292,0	1 727,4	4 462,0	2 611,1	1 851,0	290,4	3 409,7	3 077,2	332,4
	Q2	2 046,2	254,2	1 792,0	4 077,5	2 324,0	1 753,6	292,8	3 429,2	3 093,0	336,2
	Q3	2 108,5	277,2	1 831,3	3 480,7	1 765,4	1 715,3	310,1	3 455,7	3 116,2	339,5
	Q4	.	.	.	.	.	.	.	.	.	.

Quelle: EZB.

1) Die nichtfinanziellen Sektoren umfassen öffentliche Haushalte (Staat) (S13), nichtfinanzielle Kapitalgesellschaften (S11) und private Haushalte (S14) einschließlich privater Organisationen ohne Erwerbszweck (S15).

2) Umfassen die meisten im ESVG 95 festgelegten Kategorien von Forderungen und Verbindlichkeiten. Finanzderivate, Kredite von öffentlichen Haushalten (Staat) und nichtfinanziellen Kapitalgesellschaften, nichtbörsnotierte Aktien und sonstige Anteilsrechte sowie sonstige Forderungen und Verbindlichkeiten sind nicht berücksichtigt.

3) Internationale Bankenstatistik der BIZ. Der Begriff „Banken“ in der Abgrenzung der BIZ entspricht in etwa der Definition von MFIs.

4) Umfassen Einlagen bei Zentralstaaten (S1311) im Euro-Währungsgebiet, sonstigen Finanzinstituten (S123) sowie Versicherungsgesellschaften und Pensionskassen (S125).

5) Ohne nichtbörsnotierte Aktien.

**Noch: Tabelle 6.1**

**Geldvermögen/Geldvermögensbildung und Finanzierung nichtfinanzieller Sektoren <sup>1)</sup>**

(Mrd €; nicht saisonbereinigter Stand am Ende des Berichtszeitraums)

**Bestände**

**2. Wichtige Verbindlichkeiten <sup>2)</sup>**

		Kredite von MFIs im Euro-Währungsgebiet und sonstigen finanziellen Kapitalgesellschaften an											Nachrichtlich: Kredite von Banken außerhalb des Euro-Währungsgebiets an Nichtbanken <sup>3)</sup>
		Insgesamt		Öffentliche Haushalte (Staat)			Nichtfinanzielle Kapitalgesellschaften			Private Haushalte <sup>4)</sup>			
			Von MFIs im Euro-Währungsgebiet	Zusammen	Kurzfristig	Langfristig <sup>5)</sup>	Zusammen	Kurzfristig	Langfristig	Zusammen	Kurzfristig	Langfristig	
	1	2	3	4	5	6	7	8	9	10	11	12	
1998	Q4	6 221,7	5 663,5	909,9	36,0	873,9	2 597,3	902,9	1 694,4	2 714,5	240,8	2 473,8	151,3
1999	Q1	6 253,6	5 682,7	900,8	36,3	864,5	2 592,5	921,3	1 671,1	2 760,3	251,8	2 508,5	156,8
	Q2	6 417,4	5 817,5	898,2	39,0	859,3	2 684,6	964,2	1 720,4	2 834,5	255,6	2 578,9	183,3
	Q3	6 485,3	5 886,6	883,4	37,9	845,5	2 699,6	943,7	1 755,9	2 902,4	255,4	2 647,0	191,4
	Q4	6 658,7	6 039,5	898,8	42,1	856,7	2 791,8	979,8	1 811,9	2 968,2	264,1	2 704,1	201,4
2000	Q1	6 803,7	6 156,4	889,5	41,1	848,3	2 890,3	1 038,0	1 852,3	3 024,0	265,6	2 758,4	221,1
	Q2	6 952,9	6 262,2	885,5	42,0	843,5	2 990,4	1 090,7	1 899,7	3 077,0	274,4	2 802,7	219,7
	Q3	7 098,2	6 379,6	866,1	39,9	826,2	3 098,4	1 152,4	1 946,0	3 133,7	275,9	2 857,7	252,3
	Q4	7 262,0	6 500,5	881,9	42,0	839,9	3 196,6	1 167,3	2 029,3	3 183,4	281,0	2 902,4	245,2
<i>Erweiterung des Euro-Währungsgebiets</i>													
2001	Q1	7 456,2	6 671,7	897,6	41,8	855,8	3 322,3	1 244,0	2 078,3	3 236,3	279,3	2 957,0	257,3
	Q2	7 561,6	6 762,2	881,8	42,1	839,6	3 394,0	1 266,4	2 127,6	3 285,8	285,2	3 000,6	279,2
	Q3	7 633,6	6 805,2	875,5	45,1	830,4	3 434,5	1 244,6	2 189,9	3 323,7	280,7	3 042,9	249,7
	Q4	7 748,2	6 897,7	901,9	50,6	851,3	3 474,1	1 227,4	2 246,7	3 372,3	282,1	3 090,1	268,6
2002	Q1	7 821,2	6 960,5	905,9	53,3	852,6	3 509,6	1 224,6	2 285,0	3 405,7	277,7	3 128,0	285,5
	Q2	7 903,7	7 017,6	879,0	53,5	825,5	3 549,6	1 209,3	2 340,3	3 475,2	288,5	3 186,7	251,8
	Q3	7 945,6	7 053,0	869,0	54,8	814,2	3 555,3	1 191,1	2 364,2	3 521,3	284,5	3 236,8	251,8
	Q4		7 126,6										

		Emission von Wertpapieren (ohne Anteilsrechte) durch							Emission von börsennotierten Aktien durch nichtfinanzielle Kapitalgesellschaften	Verbindlichkeiten von Zentralstaaten aus Einlagen	Pensionsrückstellungen nichtfinanzieller Kapitalgesellschaften
		Insgesamt		Öffentliche Haushalte (Staat)			Nichtfinanzielle Kapitalgesellschaften				
				Zusammen	Kurzfristig	Langfristig	Zusammen	Kurzfristig			
		13	14	15	16	17	18	19	20	21	22
1998	Q4	3 924,3	3 591,8	468,0	3 123,9	332,4	55,0	277,4	2 817,3	140,3	217,2
1999	Q1	3 970,3	3 635,6	466,6	3 169,1	334,6	65,9	268,7	2 964,9	146,9	219,6
	Q2	3 953,5	3 612,8	459,0	3 153,8	340,7	66,5	274,2	3 087,2	136,6	221,9
	Q3	3 932,7	3 578,3	449,1	3 129,2	354,5	74,9	279,6	3 012,8	137,6	224,2
	Q4	3 899,3	3 534,5	420,9	3 113,6	364,8	78,2	286,7	4 193,3	149,8	226,5
2000	Q1	3 953,7	3 586,2	425,3	3 160,9	367,5	78,6	288,9	4 533,4	147,6	228,4
	Q2	3 987,8	3 608,1	426,0	3 182,1	379,6	88,8	290,8	4 378,8	147,6	230,2
	Q3	4 020,0	3 621,0	422,0	3 199,0	399,0	95,5	303,6	4 220,7	147,2	232,1
	Q4	4 066,8	3 648,0	400,7	3 247,3	418,8	101,0	317,8	4 068,3	153,7	233,9
<i>Erweiterung des Euro-Währungsgebiets</i>											
2001	Q1	4 243,6	3 787,5	429,8	3 357,7	456,1	111,9	344,2	3 713,5	154,7	236,1
	Q2	4 293,0	3 811,9	441,6	3 370,3	481,1	122,9	358,2	3 672,5	155,2	238,3
	Q3	4 377,8	3 879,6	450,3	3 429,4	498,2	136,9	361,2	3 031,5	155,4	240,5
	Q4	4 389,8	3 874,4	434,3	3 440,1	515,4	135,7	379,8	3 524,1	165,5	240,0
2002	Q1	4 445,9	3 924,8	446,7	3 478,1	521,1	140,9	380,2	3 548,2	174,8	242,4
	Q2	4 535,6	4 020,3	481,8	3 538,5	515,3	126,5	388,8	3 035,1	176,1	244,8
	Q3	4 643,8	4 113,5	479,6	3 634,0	530,2	133,9	396,3	2 289,4	177,2	247,2
	Q4								2 396,5		

Quelle: EZB.

- 1) Die nichtfinanziellen Sektoren umfassen öffentliche Haushalte (Staat) (S13), nichtfinanzielle Kapitalgesellschaften (S11) und private Haushalte (S14) einschließlich privater Organisationen ohne Erwerbszweck (S15).
- 2) Umfassen die meisten im ESVG 95 festgelegten Kategorien von Forderungen und Verbindlichkeiten. Finanzderivate, Kredite von öffentlichen Haushalten (Staat) und nichtfinanziellen Kapitalgesellschaften, nichtbörsennotierte Aktien und sonstige Anteilsrechte sowie sonstige Forderungen und Verbindlichkeiten sind nicht berücksichtigt.
- 3) Internationale Bankenstatistik der BIZ. Der Begriff „Banken“ in der Abgrenzung der BIZ entspricht in etwa der Definition von MFIs.
- 4) Einschließlich privater Organisationen ohne Erwerbszweck.
- 5) Einschließlich aller Kredite, die von Zentralstaaten bei MFIs im Euro-Währungsgebiet aufgenommen wurden.

## Transaktionen

### 1. Wichtige Forderungen <sup>1)</sup>

		Bargeld und Einlagen									Nachrichtlich: Einlagen von Nichtbanken bei Banken außerhalb des Euro-Währungsgebiets <sup>2)</sup>
		Insgesamt	Bargeld	Einlagen nichtfinanzieller Sektoren <sup>3)</sup> (ohne Zentralstaat) bei MFIs im Euro-Währungsgebiet					Einlagen von Zentralstaaten bei MFIs im Euro-Währungsgebiet	Einlagen bei Nicht-MFIs <sup>4)</sup>	
				Zusammen	Täglich fällig	Mit vereinbarter Laufzeit	Mit vereinbarter Kündigungsfrist	Reposchäfte			
		1	2	3	4	5	6	7	8	9	10
1998	Q4	148,5	11,6	137,0	98,1	13,0	44,8	-18,9	-6,6	6,5	-24,5
1999	Q1	-40,3	-5,2	-37,7	-19,4	-15,7	10,1	-12,7	-4,2	6,8	23,4
	Q2	22,0	6,2	34,2	81,3	-48,9	9,4	-7,6	-8,4	-9,9	-4,3
	Q3	12,9	3,5	0,2	3,5	-1,1	-2,6	0,3	8,3	1,0	-2,8
	Q4	138,7	22,3	95,1	44,2	36,4	10,3	4,2	8,7	12,7	-14,2
2000	Q1	-28,9	-15,3	0,4	6,1	0,9	-20,4	13,7	-11,9	-2,1	26,1
	Q2	52,6	6,7	30,0	31,9	17,8	-21,8	2,1	15,8	0,1	-12,8
	Q3	6,4	-2,2	-4,2	-17,3	28,8	-18,5	2,9	13,3	-0,5	-1,7
	Q4	128,4	8,6	108,3	71,4	27,3	5,7	3,8	5,3	6,3	-16,7
<i>Erweiterung des Euro-Währungsgebiets</i>											
2001	Q1	-17,3	-19,8	13,9	-34,4	42,6	-6,1	11,8	-15,6	4,2	13,6
	Q2	94,6	-3,3	81,8	77,1	-4,3	6,3	2,7	15,1	0,9	4,8
	Q3	6,4	-23,4	48,3	25,4	3,0	13,0	7,0	-17,7	-0,8	3,4
	Q4	138,6	-69,9	209,9	142,3	10,6	62,5	-5,4	-8,8	7,4	12,2
2002	Q1	3,6	14,6	-40,2	-53,4	-4,1	14,9	2,3	19,0	10,2	2,0
	Q2	104,8	31,5	73,2	72,2	0,9	1,7	-1,7	-2,5	2,5	-9,9
	Q3	11,3	20,9	0,6	-4,4	-7,3	10,6	1,7	-12,5	2,3	.
	Q4	.	34,5	134,7	83,6	11,9	44,8	-5,6	-9,8	.	.
		Wertpapiere ohne Anteilsrechte			Anteilsrechte <sup>5)</sup>			Versicherungstechnische Rückstellungen			
		Zusammen	Kurzfristig	Langfristig	Zusammen	Börsennotierte Aktien	Investmentzertifikate	Zusammen	Ansprüche privater Haushalte aus Rückstellungen bei Lebensversicherungen und Pensionseinrichtungen	Prämienüberträge und Rückstellungen für eingetretene Versicherungsfälle	
											Geldmarktfondsanteile
		11	12	13	14	15	16	17	18	19	20
1998	Q4	-15,4	-2,3	-13,1	72,8	53,6	19,1	-15,4	51,7	50,0	1,8
1999	Q1	32,8	-13,1	45,9	105,3	3,9	101,3	4,3	63,6	57,7	5,8
	Q2	-41,0	-11,9	-29,0	154,1	69,7	84,4	15,4	52,9	48,7	4,2
	Q3	-3,3	-13,0	9,7	90,1	49,7	40,4	-2,1	55,7	51,6	4,1
	Q4	90,1	50,4	39,6	-17,0	15,7	-32,6	-12,6	73,9	70,5	3,5
2000	Q1	13,2	25,9	-12,7	-18,4	-65,2	46,7	13,6	79,6	72,9	6,7
	Q2	41,2	4,4	36,8	56,4	38,1	18,4	-7,4	55,9	52,0	3,9
	Q3	81,0	20,4	60,6	105,0	98,4	6,6	-1,3	56,0	52,0	4,0
	Q4	24,1	6,5	17,6	179,8	142,6	37,2	-5,0	60,0	61,2	-1,2
<i>Erweiterung des Euro-Währungsgebiets</i>											
2001	Q1	133,2	89,4	43,8	45,3	-2,4	47,7	21,9	60,9	55,0	5,9
	Q2	-4,7	-41,7	37,1	41,0	38,7	2,3	3,4	55,6	53,3	2,2
	Q3	36,0	-4,9	40,9	54,9	28,2	26,7	14,1	50,8	47,1	3,7
	Q4	-0,1	-16,7	16,6	11,7	-13,6	25,3	2,9	68,2	64,1	4,1
2002	Q1	77,8	36,8	41,0	47,7	2,8	44,8	25,9	70,6	61,4	9,2
	Q2	-5,5	-43,1	37,6	26,9	12,7	14,2	-1,8	50,8	47,0	3,8
	Q3	48,3	23,9	24,4	51,1	22,4	28,7	13,6	50,3	46,2	4,1
	Q4	.	.	.	.	.	.	.	.	.	.

Quelle: EZB.

- 1) Umfassen die meisten im ESVG 95 festgelegten Kategorien von Forderungen und Verbindlichkeiten. Finanzderivate, Kredite von öffentlichen Haushalten (Staat) und nichtfinanziellen Kapitalgesellschaften, nichtbörsennotierte Aktien und sonstige Anteilsrechte sowie sonstige Forderungen und Verbindlichkeiten sind nicht berücksichtigt.
- 2) Internationale Bankenstatistik der BIZ. Der Begriff „Banken“ in der Abgrenzung der BIZ entspricht in etwa der Definition von MFIs.
- 3) Die nichtfinanziellen Sektoren umfassen öffentliche Haushalte (Staat) (S13), nichtfinanzielle Kapitalgesellschaften (S11) und private Haushalte (S14) einschließlich privater Organisationen ohne Erwerbszweck (S15).
- 4) Umfassen Einlagen bei Zentralstaaten (S1311) im Euro-Währungsgebiet, sonstigen Finanzinstituten (S123) sowie Versicherungsgesellschaften und Pensionskassen (S125).
- 5) Ohne nichtbörsennotierte Aktien.

## Noch: Tabelle 6.1

### Geldvermögen/Geldvermögensbildung und Finanzierung nichtfinanzieller Sektoren<sup>1)</sup>

(Mrd €; nicht saisonbereinigt)

#### Transaktionen

#### 2. Wichtige Verbindlichkeiten<sup>2)</sup>

		Kredite von MFIs im Euro-Währungsgebiet und sonstigen finanziellen Kapitalgesellschaften an											Nachrichtlich: Kredite von Banken außerhalb des Euro- Währungs- gebiets an Nicht- banken <sup>3)</sup>
		Insgesamt		Öffentliche Haushalte (Staat)			Nichtfinanzielle Kapitalgesellschaften			Private Haushalte <sup>4)</sup>			
		Von MFIs im Euro- Währungs- gebiet		Zusammen	Kurzfristig	Lang- fristig <sup>5)</sup>	Zusammen	Kurzfristig	Langfristig	Zusammen	Kurzfristig	Langfristig	
1	2	3	4	5	6	7	8	9	10	11	12		
1998	Q4	160,2	151,0	8,4	2,8	5,6	75,8	37,3	38,5	76,0	7,1	68,9	3,5
1999	Q1	89,5	75,6	-7,7	0,3	-8,0	21,1	23,3	-2,2	76,2	9,2	67,0	1,7
	Q2	162,6	133,2	-4,1	2,7	-6,7	89,6	41,2	48,4	77,1	3,9	73,2	23,9
	Q3	70,5	71,5	-14,7	-1,1	-13,6	17,4	-16,7	34,1	67,8	-0,3	68,1	8,4
	Q4	170,0	146,6	15,0	4,2	10,9	86,2	34,0	52,2	68,7	8,8	59,9	-7,0
2000	Q1	141,8	108,8	-7,9	-0,9	-7,0	91,7	54,7	37,0	58,0	1,6	56,5	15,1
	Q2	164,9	118,4	-4,3	0,9	-5,2	113,3	62,2	51,2	55,9	9,8	46,1	-0,8
	Q3	132,7	91,6	-15,8	-2,1	-13,7	96,7	53,4	43,3	51,8	0,0	51,8	23,2
	Q4	186,8	140,1	16,1	2,1	14,0	117,4	19,7	97,7	53,3	5,3	48,0	1,9
<i>Erweiterung des Euro-Währungsgebiets</i>													
2001	Q1	96,0	78,5	-3,6	-0,5	-3,2	63,3	39,6	23,7	36,3	-5,1	41,5	9,2
	Q2	105,6	88,0	-16,2	0,3	-16,5	64,6	20,9	43,7	57,2	6,0	51,2	16,8
	Q3	83,7	57,9	-5,8	2,9	-8,7	50,5	-15,8	66,3	38,9	-4,2	43,1	-21,4
	Q4	112,0	92,4	25,5	5,5	20,1	37,6	-15,8	53,5	48,8	1,4	47,4	4,1
2002	Q1	72,0	61,9	3,9	2,7	1,2	29,1	-4,7	33,9	39,0	-4,9	43,9	15,8
	Q2	108,9	83,0	-25,8	0,2	-26,0	66,3	-7,2	73,5	68,3	10,9	57,4	-18,4
	Q3	36,2	34,2	-12,3	1,3	-13,6	1,3	-15,9	17,2	47,2	-4,0	51,1	.
	Q4	.	95,5	.	.	.	.	.	.	.	.	.	.

		Emission von Wertpapieren (ohne Anteilsrechte) durch							Emission von börsen- notierten Aktien durch nichtfinanzielle Kapitalgesell- schaften	Verbindlich- keiten von Zentral- staaten aus Einlagen	Pensions- rückstellun- gen nicht- finanzieller Kapitalge- sellschaften
		Insgesamt			Öffentliche Haushalte (Staat)		Nichtfinanzielle Kapitalgesellschaften				
		Zusammen	Kurzfristig	Langfristig	Zusammen	Kurzfristig	Langfristig				
13	14	15	16	17	18	19	20	21	22		
1998	Q4	-11,3	-15,8	-31,5	15,6	4,6	0,5	4,1	28,7	6,4	1,9
1999	Q1	73,3	59,8	0,4	59,4	13,5	10,5	3,0	10,8	6,6	2,3
	Q2	37,3	29,0	-7,8	36,7	8,4	0,6	7,8	34,4	-10,3	2,3
	Q3	56,8	38,8	-9,8	48,6	18,0	8,3	9,7	34,7	1,0	2,3
	Q4	-12,1	-19,5	-27,6	8,1	7,5	3,3	4,1	41,9	12,1	2,3
2000	Q1	61,0	60,0	9,9	50,1	1,0	0,5	0,5	20,0	-2,2	1,9
	Q2	39,2	23,7	-1,0	24,8	15,5	10,3	5,2	29,2	0,0	1,9
	Q3	48,3	25,3	-2,7	28,1	23,0	7,0	16,0	68,6	-0,4	1,9
	Q4	-1,1	-20,1	-27,3	7,2	18,9	5,8	13,1	55,0	6,4	1,8
<i>Erweiterung des Euro-Währungsgebiets</i>											
2001	Q1	74,5	37,6	32,3	5,3	36,8	11,1	25,7	52,4	1,1	2,2
	Q2	90,3	65,1	16,1	49,0	25,3	11,1	14,1	45,0	0,4	2,2
	Q3	48,0	29,5	8,8	20,7	18,5	14,4	4,1	10,1	0,2	2,2
	Q4	7,0	-8,8	-22,3	13,5	15,8	-1,8	17,6	7,2	10,1	-0,5
2002	Q1	102,4	92,9	21,7	71,2	9,5	5,6	3,9	9,5	9,3	2,4
	Q2	59,6	61,7	33,9	27,8	-2,1	-15,1	13,0	4,2	1,3	2,4
	Q3	56,4	45,5	-1,4	46,9	10,9	7,5	3,4	-0,4	1,1	2,4
	Q4	.	.	.	.	.	.	.	.	.	.

Quelle: EZB.

- 1) Die nichtfinanziellen Sektoren umfassen öffentliche Haushalte (Staat) (S13), nichtfinanzielle Kapitalgesellschaften (S11) und private Haushalte (S14) einschließlich privater Organisationen ohne Erwerbszweck (S15).
- 2) Umfassen die meisten im ESVG 95 festgelegten Kategorien von Forderungen und Verbindlichkeiten. Finanzderivate, Kredite von öffentlichen Haushalten (Staat) und nichtfinanziellen Kapitalgesellschaften, nichtbörsnotierte Aktien und sonstige Anteilsrechte sowie sonstige Forderungen und Verbindlichkeiten sind nicht berücksichtigt.
- 3) Internationale Bankenstatistik der BIZ. Der Begriff „Banken“ in der Abgrenzung der BIZ entspricht in etwa der Definition von MFIs.
- 4) Einschließlich privater Organisationen ohne Erwerbszweck.
- 5) Einschließlich aller Kredite, die von Zentralstaaten bei MFIs im Euro-Währungsgebiet aufgenommen wurden.

**Tabelle 6.2**
**Geldvermögen/Geldvermögensbildung und Finanzierung von Versicherungsgesellschaften und Pensionskassen**

(Mrd €; nicht saisonbereinigter Stand am Ende des Berichtszeitraums)

**Bestände**

	Wichtige Forderungen <sup>1)</sup>										
	Einlagen bei MFIs im Euro-Währungsgebiet					Kredite			Wertpapiere ohne Anteilsrechte		
	Zusammen	Täglich fällig	Mit vereinbarter Laufzeit	Mit vereinbarter Kündigungsfrist	Repos-geschäfte	Zusammen	Kurzfristig	Langfristig	Zusammen	Kurzfristig	Langfristig
1	2	3	4	5	6	7	8	9	10	11	
1998 Q4	412,4	28,3	371,2	2,8	10,1	331,2	41,5	289,8	1 013,3	36,4	976,9
1999 Q1	426,0	32,1	380,1	3,0	10,8	323,3	42,6	280,8	1 008,6	37,1	971,6
Q2	430,9	36,4	380,5	3,3	10,7	321,7	42,5	279,2	1 020,3	35,7	984,6
Q3	436,6	32,0	389,8	3,3	11,5	313,6	41,3	272,3	1 031,1	35,4	995,7
Q4	447,5	32,2	400,3	3,3	11,7	313,6	41,1	272,5	1 035,3	38,5	996,8
2000 Q1	458,9	35,4	407,1	3,2	13,1	317,1	45,1	272,0	1 066,8	45,2	1 021,6
Q2	460,8	34,6	411,1	3,5	11,6	316,1	46,5	269,6	1 088,8	46,4	1 042,4
Q3	464,6	34,1	413,8	3,7	12,9	317,3	47,1	270,2	1 088,5	46,1	1 042,5
Q4	477,6	40,6	418,5	3,2	15,3	312,5	50,5	262,0	1 084,7	40,2	1 044,4
<i>Erweiterung des Euro-Währungsgebiets</i>											
2001 Q1	483,8	38,2	423,3	3,5	18,8	311,3	50,8	260,5	1 115,6	35,5	1 080,1
Q2	486,3	41,4	424,2	3,8	16,9	316,3	53,6	262,7	1 126,5	37,4	1 089,1
Q3	487,8	39,3	426,9	3,8	17,9	314,8	53,1	261,7	1 148,2	37,9	1 110,3
Q4	495,4	48,0	427,5	3,4	16,4	313,8	55,8	258,1	1 189,6	37,8	1 151,8
2002 Q1	498,6	43,9	433,0	4,0	17,7	325,5	56,1	269,3	1 240,7	49,1	1 191,5
Q2	503,9	48,4	432,9	3,7	19,0	329,9	60,6	269,3	1 230,5	37,9	1 192,5
Q3	506,3	50,1	437,9	3,9	14,4	327,1	61,6	265,5	1 356,5	47,2	1 309,3
Q4	522,6	56,3	445,4	3,5	17,4	.	.	.	.	.	.

	Wichtige Forderungen <sup>1)</sup>						Wichtige Verbindlichkeiten <sup>1)</sup>						
	Anteilsrechte <sup>2)</sup>				Prämien-überträge und Rückstellungen für eingetretene Versicherungs-fälle	Kredite von MFIs im Euro-Währungs-gebiet und sonstigen finanziellen Kapitalgesell-schaften		Wert-papiere ohne Anteils-rechte	Börsen-notierte Aktien	Versicherungstechnische Rückstellungen			
	Zu-sammen	Börsen-notierte Aktien	Invest-ment-zertifikate	Geld-markt-fonds-anteile		Insges-amt	Von MFIs im Euro-Wäh-rungs-gebiet			Zu-sammen	Ansprüche privater Haushalte aus Rück-stellungen bei Lebens-versicherungen und Pensions-einrichtungen	Prämien-überträge und Rück-stellungen für einge-tretene Versicherungs-fälle	
													12
1998 Q4	860,9	496,5	364,5	26,4	66,6	41,9	27,4	1,5	293,3	2 390,4	2 076,4	313,9	
1999 Q1	931,9	538,5	393,4	33,7	70,1	49,8	36,1	2,1	290,5	2 444,3	2 123,7	320,6	
Q2	1 001,5	580,2	421,2	36,6	71,3	54,4	40,4	4,3	276,8	2 511,8	2 186,1	325,6	
Q3	1 011,9	585,7	426,1	33,7	72,5	56,4	41,9	5,0	269,1	2 552,5	2 221,8	330,7	
Q4	1 232,5	719,4	513,1	33,4	75,5	44,1	29,6	5,0	332,4	2 696,7	2 359,5	337,2	
2000 Q1	1 347,9	777,1	570,8	37,1	78,0	52,3	37,1	5,8	363,8	2 814,1	2 467,4	346,7	
Q2	1 362,9	771,4	591,5	40,6	78,9	54,2	38,8	5,9	332,2	2 859,1	2 508,0	351,1	
Q3	1 411,8	797,2	614,6	37,4	80,0	49,0	33,1	8,9	359,1	2 912,4	2 556,6	355,8	
Q4	1 332,1	727,5	604,6	36,9	78,4	47,3	31,5	10,2	328,8	2 937,8	2 582,5	355,3	
<i>Erweiterung des Euro-Währungsgebiets</i>													
2001 Q1	1 317,0	723,9	593,1	44,9	80,9	51,3	36,4	10,8	317,9	2 987,7	2 623,7	364,0	
Q2	1 346,7	746,8	599,9	46,7	81,9	51,2	36,2	12,0	315,6	3 045,1	2 678,2	366,9	
Q3	1 201,1	646,7	554,4	46,1	83,8	52,2	37,4	12,6	221,5	3 021,2	2 648,2	373,0	
Q4	1 304,7	713,3	591,4	46,1	85,2	48,5	34,9	13,5	234,7	3 116,7	2 738,3	378,4	
2002 Q1	1 381,5	772,0	609,5	47,8	89,2	54,5	38,9	13,6	257,0	3 154,5	2 763,5	390,9	
Q2	1 265,7	679,0	586,7	50,4	90,0	59,2	42,5	13,9	226,5	3 171,9	2 776,8	395,1	
Q3	1 139,2	566,5	572,7	49,0	91,2	64,2	42,1	14,0	127,1	3 198,6	2 798,2	400,4	
Q4	.	.	.	.	.	.	32,9	.	112,9	.	.	.	

Quelle: EZB.

1) Umfassen die meisten im ESVG 95 festgelegten Kategorien von Forderungen und Verbindlichkeiten. Finanzderivate, Kredite von öffentlichen Haushalten (Staat) und nichtfinanziellen Kapitalgesellschaften, nichtbörsennotierte Aktien, sonstige Anteilsrechte sowie sonstige Forderungen und Verbindlichkeiten sind nicht berücksichtigt.

2) Ohne nichtbörsennotierte Aktien.

**Noch: Tabelle 6.2**

**Geldvermögen/Geldvermögensbildung und Finanzierung von Versicherungsgesellschaften und Pensionskassen**

(Mrd €; nicht saisonbereinigter Stand am Ende des Berichtszeitraums)

**Transaktionen**

	Wichtige Forderungen <sup>1)</sup>										
	Einlagen bei MFIs im Euro-Währungsgebiet					Kredite			Wertpapiere ohne Anteilsrechte		
	Zusammen	Täglich fällig	Mit vereinbarter Laufzeit	Mit vereinbarter Kündigungsfrist	Repo-geschäfte	Zusammen	Kurzfristig	Langfristig	Zusammen	Kurzfristig	Langfristig
1	2	3	4	5	6	7	8	9	10	11	
1998 Q4	3,1	3,9	4,8	0,2	-5,9	-3,8	1,2	-5,0	10,8	-1,2	12,0
1999 Q1	12,7	3,8	8,1	0,1	0,7	2,1	1,3	0,8	26,9	0,8	26,1
Q2	4,8	4,3	0,4	0,3	-0,2	-1,7	-0,1	-1,6	18,2	-1,4	19,7
Q3	5,8	-4,4	9,3	0,0	0,8	-8,4	-1,2	-7,2	20,9	0,0	21,0
Q4	10,5	0,2	10,1	0,0	0,2	-0,1	-0,3	0,2	3,8	3,0	0,8
2000 Q1	11,4	3,2	6,8	0,0	1,4	3,8	4,1	-0,3	33,7	7,5	26,3
Q2	1,9	0,3	2,8	0,3	-1,5	-0,7	1,3	-2,0	18,4	1,0	17,4
Q3	1,2	-0,7	0,4	0,2	1,3	1,4	0,7	0,7	4,6	-0,2	4,8
Q4	13,0	6,5	4,6	-0,5	2,4	-4,6	3,1	-7,7	-12,6	-6,5	-6,1
<i>Erweiterung des Euro-Währungsgebiets</i>											
2001 Q1	3,9	-2,5	4,7	0,3	1,3	-1,2	0,3	-1,5	17,3	-4,8	22,1
Q2	2,8	3,4	1,0	0,3	-1,9	5,1	2,9	2,2	18,5	1,9	16,5
Q3	1,5	-2,1	2,7	-0,1	1,0	-1,6	-0,6	-1,0	31,2	0,4	30,8
Q4	7,6	8,8	0,6	-0,3	-1,4	0,3	2,7	-2,4	33,1	-0,6	33,7
2002 Q1	3,0	-4,2	5,3	0,5	1,3	12,3	1,0	11,3	59,4	11,4	48,0
Q2	5,3	4,5	-0,1	-0,3	1,2	5,1	5,1	0,0	-15,5	-11,3	-4,2
Q3	2,5	1,7	5,1	0,3	-4,6	-2,3	1,6	-3,9	33,0	9,1	24,0
Q4	16,3	6,2	7,5	-0,4	3,0	.	.	.	.	.	.

	Wichtige Forderungen <sup>1)</sup>						Wichtige Verbindlichkeiten <sup>1)</sup>					
	Anteilsrechte <sup>2)</sup>				Prämien-überträge und Rückstellungen für eingetretene Versicherungsfälle	Kredite von MFIs im Euro-Währungsgebiet und sonstigen finanziellen Kapitalgesellschaften	Wertpapiere ohne Anteilsrechte	Börsen-notierte Aktien	Versicherungstechnische Rückstellungen			
	Zusammen	Börsen-notierte Aktien	Invest-ment-zertifikate	Geld-markt-fonds-anteile					Zusammen	Ansprüche privater Haushalte aus Rückstellungen bei Lebens-versicherungen und Pensions-einrichtungen	Prämien-überträge und Rückstellungen für eingetretene Versicherungsfälle	
												12
1998 Q4	35,3	9,5	25,8	3,2	0,1	-7,1	-7,4	-0,3	3,4	47,3	47,7	-0,3
1999 Q1	20,8	5,3	15,5	5,5	2,1	9,1	8,7	-0,4	0,4	62,7	54,5	8,2
Q2	23,1	12,5	10,6	3,0	1,2	4,3	4,3	1,8	0,3	50,9	45,7	5,2
Q3	14,8	11,7	3,1	-2,8	1,3	1,7	1,5	0,4	0,2	53,8	48,6	5,2
Q4	51,2	11,6	39,6	-0,3	3,0	-12,6	-12,4	0,6	-0,4	73,5	66,8	6,7
2000 Q1	46,2	9,0	37,3	4,4	2,4	8,2	7,5	0,5	0,7	78,6	69,1	9,5
Q2	32,6	7,8	24,8	3,4	0,9	1,9	1,7	0,0	1,9	54,1	49,6	4,5
Q3	35,8	18,3	17,5	-3,2	1,1	-5,2	-5,7	2,7	0,2	54,4	49,7	4,7
Q4	14,9	0,5	14,4	-0,5	-1,6	-1,7	-1,6	1,0	0,1	58,2	58,6	-0,4
<i>Erweiterung des Euro-Währungsgebiets</i>												
2001 Q1	46,2	29,9	16,2	8,3	2,5	3,9	4,8	0,0	0,4	59,7	51,0	8,7
Q2	16,7	13,2	3,4	1,3	1,0	0,0	-0,2	0,6	0,0	54,2	51,3	2,9
Q3	24,8	20,7	4,1	-0,8	1,9	1,2	1,5	0,1	4,1	51,1	45,1	6,1
Q4	31,9	5,2	26,7	0,0	1,4	-3,8	-2,5	0,3	0,6	68,7	63,3	5,4
2002 Q1	32,8	17,4	15,4	1,6	4,0	6,0	3,9	0,1	0,2	70,1	57,5	12,5
Q2	18,4	5,8	12,6	2,5	0,8	4,4	3,3	0,2	0,2	48,1	43,9	4,2
Q3	12,2	4,8	7,4	-1,5	1,2	2,8	-2,5	0,0	0,0	49,0	43,7	5,3
Q4	.	.	.	.	.	.	-9,2	.	.	.	.	.

Quelle: EZB.

- 1) Umfassen die meisten im ESVG 95 festgelegten Kategorien von Forderungen und Verbindlichkeiten. Finanzderivate, Kredite von öffentlichen Haushalten (Staat) und nichtfinanziellen Kapitalgesellschaften, nichtbörsennotierte Aktien, sonstige Anteilsrechte sowie sonstige Forderungen und Verbindlichkeiten sind nicht berücksichtigt.
- 2) Ohne nichtbörsennotierte Aktien.



**Tabelle 6.3**

**Ersparnis, Investitionen und Finanzierung <sup>1)</sup>**

(soweit nicht anders angegeben, Mrd €)

**1. Alle Sektoren im Euro-Währungsgebiet <sup>2)</sup>**

	Sachvermögensbildung					Geldvermögensbildung							
	Insgesamt	Bruttoanlageinvestitionen	Abschreibungen (-)	Vorratsveränderungen <sup>3)</sup>	Nichtproduzierte Vermögensgüter	Insgesamt	Währungsgold und Sonderziehungsrechte (SZR)	Bargeld und Einlagen	Wertpapiere ohne Anteilsrechte <sup>4)</sup>	Kredite	Anteilsrechte	Versicherungstechnische Rückstellungen	Übrige Geldvermögensbildung (netto) <sup>5)</sup>
	1	2	3	4	5	6	7	8	9	10	11	12	13
1995	368,4	1 093,3	-751,7	26,6	0,1	1 538,8	0,7	489,7	222,9	422,4	164,6	201,1	37,3
1996	340,9	1 122,7	-783,9	1,7	0,4	1 727,2	-3,0	395,1	397,8	383,8	312,5	193,6	47,5
1997	353,2	1 139,5	-797,1	10,8	0,1	1 913,6	-0,2	393,2	332,2	449,7	483,5	222,0	33,0
1998	412,5	1 203,6	-823,6	32,3	0,2	2 376,4	11,0	430,2	361,6	519,7	813,4	210,3	30,3
1999	448,0	1 291,8	-863,7	19,7	0,1	3 048,6	1,3	554,3	435,5	880,0	903,6	253,5	20,3
2000	487,1	1 389,0	-913,1	27,8	-16,6	2 775,5	1,3	348,4	248,5	804,8	1 116,5	254,5	1,5
<i>Erweiterung des Euro-Währungsgebiets</i>													
2001	456,1	1 437,3	-973,6	-8,3	0,7	2 484,4	-0,5	587,8	451,4	699,1	552,3	241,9	-47,5

	Reinvermögensänderung <sup>6)</sup>				Nettozugang an Verbindlichkeiten					
	Insgesamt	Bruttoersparnis	Abschreibungen (-)	Empfangene Vermögens-transfers (netto)	Insgesamt	Bargeld und Einlagen	Wertpapiere ohne Anteilsrechte <sup>4)</sup>	Kredite	Anteilsrechte	Versicherungstechnische Rückstellungen
	14	15	16	17	18	19	20	21	22	23
1995	412,9	1 159,6	-751,7	5,0	1 494,2	486,7	277,8	384,3	140,0	205,5
1996	410,7	1 190,0	-783,9	4,6	1 657,4	472,2	378,2	335,0	275,8	196,3
1997	456,4	1 242,1	-797,1	11,5	1 810,4	510,3	319,0	378,0	373,2	229,9
1998	487,8	1 300,4	-823,6	11,1	2 301,1	646,0	322,5	481,2	632,0	219,5
1999	500,4	1 353,9	-863,7	10,1	2 996,2	926,7	493,9	755,7	557,0	262,9
2000	514,1	1 419,3	-913,1	8,0	2 748,5	530,9	410,5	831,9	721,7	253,4
<i>Erweiterung des Euro-Währungsgebiets</i>										
2001	485,5	1 451,4	-973,6	7,7	2 455,0	675,7	474,1	571,1	490,3	243,8

**2. Nichtfinanzielle Kapitalgesellschaften**

	Sachvermögensbildung			Geldvermögensbildung					Reinvermögensänderung <sup>6)</sup>		Nettozugang an Verbindlichkeiten			
	Insgesamt	Bruttoanlageinvestitionen	Abschreibungen (-)	Insgesamt	Bargeld und Einlagen	Wertpapiere ohne Anteilsrechte <sup>4)</sup>	Kredite	Anteilsrechte	Insgesamt	Bruttoersparnis	Insgesamt	Wertpapiere ohne Anteilsrechte <sup>4)</sup>	Kredite	Anteilsrechte
1995	155,0	569,8	-438,7	255,3	33,5	10,2	40,0	64,6	270,4	531,0	139,9	-87,3	126,0	90,5
1996	136,3	589,4	-454,8	265,7	54,4	-13,8	55,1	86,0	126,5	538,4	275,5	7,0	143,8	117,1
1997	157,5	615,2	-469,3	244,1	24,4	-13,4	46,3	94,8	114,3	546,6	287,4	12,0	154,5	111,4
1998	202,4	660,2	-487,8	432,7	55,0	-8,7	96,6	200,0	151,7	592,2	483,5	25,8	252,7	196,3
1999	221,7	708,1	-508,5	611,0	28,5	58,6	169,8	307,2	113,5	572,4	719,3	47,5	422,0	235,1
2000	319,4	774,1	-542,9	814,2	69,9	62,3	167,9	420,6	97,0	593,6	1 036,7	56,5	551,2	424,7
<i>Erweiterung des Euro-Währungsgebiets</i>														
2001	217,9	799,5	-577,0	543,6	83,4	45,0	137,8	184,4	72,7	598,5	688,7	96,7	317,0	268,3

**3. Private Haushalte <sup>7)</sup>**

	Sachvermögensbildung			Geldvermögensbildung					Reinvermögensänderung <sup>6)</sup>		Nettozugang an Verbindlichkeiten		Nachrichtlich:	
	Insgesamt	Bruttoanlageinvestitionen	Abschreibungen (-)	Insgesamt	Bargeld und Einlagen	Wertpapiere ohne Anteilsrechte <sup>4)</sup>	Anteilsrechte	Versicherungstechnische Rückstellungen	Insgesamt	Bruttoersparnis	Insgesamt	Kredite	Verfügbares Einkommen	Bruttosparquote <sup>8)</sup>
1995	162,1	351,5	-192,1	394,3	185,2	82,3	1,2	178,7	419,4	606,4	136,9	135,8	3 604,2	16,8
1996	159,9	361,8	-203,5	433,4	145,6	24,6	93,6	189,0	432,0	620,2	161,3	160,1	3 763,0	16,5
1997	156,0	353,6	-198,8	422,4	69,1	-17,9	194,3	215,8	409,9	589,5	168,5	167,1	3 790,1	15,6
1998	163,7	363,8	-203,4	444,3	95,5	-117,3	288,8	205,1	395,3	568,5	212,7	211,4	3 899,3	14,6
1999	172,1	392,3	-217,6	478,8	115,1	8,0	198,8	241,0	382,7	557,4	268,2	266,7	4 064,4	13,7
2000	179,1	413,0	-225,2	413,7	52,7	82,5	132,0	247,8	370,7	555,8	222,1	220,4	4 230,4	13,1
<i>Erweiterung des Euro-Währungsgebiets</i>														
2001	170,5	418,5	-246,2	396,7	178,9	97,2	67,5	228,3	397,8	600,2	169,4	167,5	4 519,6	13,3

Quelle: EZB.

1) Nicht konsolidierte Angaben.

2) Umfassen öffentliche Haushalte (Staat) (S13), nichtfinanzielle Kapitalgesellschaften (S11), finanzielle Kapitalgesellschaften (S12) und private Haushalte (S14) einschließlich privater Organisationen ohne Erwerbszweck (S15).

3) Einschließlich Nettozugang an Wertsachen.

4) Ohne Finanzderivate.

5) Finanzderivate, sonstige Forderungen/Verbindlichkeiten und statistische Abweichungen.

6) Ergibt sich aus der Ersparnis und den empfangenen Vermögens-transfers (netto) nach Abschreibungen (-).

7) Einschließlich privater Organisationen ohne Erwerbszweck.

8) Bruttoersparnis in Prozent des verfügbaren Einkommens.

# 7 Finanzlage der öffentlichen Haushalte (Staat) im Euro-Währungsgebiet und in den Ländern des Euro-Währungsgebiets

Tabelle 7.1

## Einnahmen, Ausgaben und Defizit/Überschuss<sup>1)</sup>

(in % des BIP)

### 1. Euro-Währungsgebiet – Einnahmen

	Insgesamt	Laufende Einnahmen	Direkte Steuern			Indirekte Steuern		Sozialbeiträge			Verkäufe	Vermögenswirksame Einnahmen	Vermögenswirksame Steuern	Nachrichtlich: Fiskalische Belastung <sup>2)</sup>
			Private Haushalte	Kapitalgesellschaften	Erhalten von Institutionen der EU	Arbeitsgeber	Arbeitnehmer							
	1	2	3	4	5	6	7	8	9	10	11	12	13	14
1992	47,4	46,7	11,9	9,8	2,0	13,0	0,9	17,1	8,7	5,4	2,4	0,7	0,6	42,6
1993	48,0	47,6	12,1	10,0	2,0	13,2	0,8	17,5	8,7	5,5	2,5	0,5	0,3	43,1
1994	47,6	47,1	11,6	9,6	2,0	13,5	0,8	17,5	8,5	5,7	2,5	0,4	0,2	42,8
1995	47,2	46,6	11,6	9,5	2,0	13,3	0,9	17,3	8,4	5,6	2,5	0,5	0,3	42,6
1996	48,0	47,5	12,0	9,6	2,3	13,4	0,8	17,6	8,7	5,6	2,5	0,5	0,3	43,3
1997	48,3	47,6	12,2	9,6	2,6	13,5	0,7	17,6	8,8	5,5	2,5	0,7	0,4	43,7
1998	47,7	47,2	12,4	9,9	2,5	14,1	0,7	16,5	8,5	4,9	2,5	0,5	0,3	43,3
1999	48,2	47,7	12,8	10,1	2,6	14,3	0,6	16,4	8,5	4,9	2,5	0,6	0,3	43,8
2000	47,9	47,4	13,0	10,2	2,7	14,2	0,6	16,2	8,4	4,9	2,4	0,5	0,3	43,7
Erweiterung des Euro-Währungsgebiets														
2001	47,3	46,8	12,7	10,0	2,6	13,9	0,6	16,0	8,4	4,8	2,3	0,6	0,3	42,9

### 2. Euro-Währungsgebiet – Ausgaben

	Insgesamt	Laufende Ausgaben							Vermögenswirksame Ausgaben	Investitionen	Vermögens-transfers	Gezahlt von Institutionen der EU	Nachrichtlich: Primärausgaben <sup>4)</sup>	
		Zusammen	Personal-ausgaben	Vorleis-tungen	Zins-ausgaben	Laufende Übertra-gungen	Sozial-aus-gaben <sup>3)</sup>	Subven-tionen						
	1	2	3	4	5	6	7	8	9	10	11	12	13	14
1992	52,3	47,6	11,4	5,0	5,7	25,6	21,9	2,4	0,5	4,7	3,2	1,5	0,0	46,7
1993	53,8	49,2	11,6	5,1	5,9	26,6	22,9	2,5	0,6	4,6	3,1	1,6	0,1	47,9
1994	52,7	48,3	11,3	5,0	5,5	26,5	22,9	2,4	0,6	4,3	2,9	1,5	0,0	47,1
1995	52,2	47,7	11,2	4,8	5,7	26,1	22,8	2,2	0,6	4,5	2,7	1,8	0,1	46,5
1996	52,3	48,3	11,2	4,8	5,7	26,6	23,2	2,2	0,6	4,0	2,6	1,4	0,0	46,6
1997	50,9	47,2	11,0	4,8	5,1	26,3	23,1	2,1	0,6	3,7	2,4	1,3	0,1	45,8
1998	50,0	46,1	10,7	4,6	4,7	26,0	22,6	2,1	0,5	3,9	2,4	1,5	0,1	45,2
1999	49,5	45,4	10,7	4,7	4,2	25,8	22,6	2,0	0,5	4,1	2,5	1,6	0,1	45,3
2000	48,8	44,8	10,5	4,7	4,0	25,5	22,2	1,9	0,5	4,0	2,5	1,5	0,0	44,8
Erweiterung des Euro-Währungsgebiets														
2001	48,8	44,5	10,5	4,8	3,9	25,3	22,2	1,9	0,5	4,3	2,6	1,7	0,0	44,9

### 3. Euro-Währungsgebiet – Defizit/Überschuss, Primärdefizit/Primärüberschuss und Konsumausgaben des Staats

	Defizit (-)/Überschuss (+)					Primär-defizit (-)/Primär-überschuss (+)	Konsumausgaben des Staats <sup>5)</sup>							
	Insgesamt	Zentral-staaten (Bund)	Länder	Gemein-den	Sozial-versiche-rung		Insgesamt	Personal-ausgaben	Vorleis-tungen	Sach-transfers über Markt-produzenten	Abschrei-bungen	Verkäufe (minus)	Kollektiv-verbrauch	Indivi-dualver-bruch
	1	2	3	4	5	6	7	8	9	10	11	12	13	14
1992	-4,9	-4,3	-0,3	-0,2	0,0	0,8	20,8	11,4	5,0	5,0	1,8	-2,4	8,8	12,0
1993	-5,7	-5,0	-0,4	-0,2	-0,1	0,2	21,2	11,6	5,1	5,0	1,9	-2,5	8,9	12,3
1994	-5,1	-4,4	-0,5	-0,2	0,0	0,4	20,8	11,3	5,0	5,1	1,9	-2,5	8,6	12,2
1995	-5,1	-4,2	-0,5	-0,1	-0,3	0,6	20,5	11,2	4,8	5,1	1,8	-2,5	8,5	12,1
1996	-4,3	-3,6	-0,4	-0,1	-0,2	1,4	20,6	11,2	4,8	5,2	1,8	-2,5	8,5	12,1
1997	-2,7	-2,3	-0,4	0,1	0,0	2,5	20,4	11,0	4,8	5,1	1,8	-2,5	8,4	12,0
1998	-2,3	-2,2	-0,2	0,1	0,1	2,5	20,0	10,7	4,6	5,1	1,7	-2,5	8,1	11,9
1999	-1,3	-1,6	-0,1	0,1	0,4	2,9	20,0	10,7	4,7	5,1	1,7	-2,5	8,1	11,9
2000	-0,9	-1,3	-0,2	0,1	0,4	3,1	20,0	10,5	4,7	5,1	1,7	-2,4	8,1	11,8
Erweiterung des Euro-Währungsgebiets														
2001	-1,5	-1,6	-0,4	0,1	0,3	2,4	20,0	10,5	4,8	5,1	1,7	-2,3	8,1	11,8

### 4. Länder des Euro-Währungsgebiets – Defizit (-)/Überschuss (+)<sup>6)</sup>

	BE	DE	GR	ES	FR	IE	IT	LU	NL	AT	PT	FI
	1	2	3	4	5	6	7	8	9	10	11	12
1998	-0,7	-2,2	-2,5	-2,7	-2,7	2,4	-2,8	3,1	-0,8	-2,4	-2,6	1,3
1999	-0,5	-1,5	-1,9	-1,1	-1,6	2,2	-1,8	3,6	0,7	-2,3	-2,4	1,9
2000	0,1	1,1	-1,8	-0,6	-1,3	4,4	-0,5	5,6	2,2	-1,5	-2,9	7,0
2001	0,4	-2,8	-1,2	-0,1	-1,4	1,5	-2,2	6,1	0,1	0,2	-4,1	4,9

Quellen: Aggregierte Daten für das Euro-Währungsgebiet von der EZB; Angaben zum Defizit/Überschuss der Mitgliedstaaten von der Europäischen Kommission.  
 1) Daten zu Einnahmen, Ausgaben und Defizit/Überschuss auf der Grundlage des ESVG 95. In den Angaben sind jedoch nicht die Erlöse aus den UMTS-Lizenzverkäufen des Jahres 2000 berücksichtigt (das Defizit/der Überschuss des Euro-Währungsgebiets einschließlich dieser Erlöse beträgt 0,2 % des BIP). Die Daten für die Jahre vor 1995 sind teilweise geschätzt. Einschließlich Transaktionen zwischen Ländern und Institutionen der EU; konsolidierte Angaben. Transaktionen zwischen den Mitgliedstaaten sind nicht konsolidiert.  
 2) Die fiskalische Belastung umfasst Steuern und Sozialbeiträge.  
 3) Umfassen monetäre Sozialleistungen, soziale Sachtransfers über Marktproduzenten und Übertragungen an private Organisationen ohne Erwerbszweck.  
 4) Umfassen Gesamtausgaben abzüglich Zinsausgaben.  
 5) Entsprechen Konsumausgaben (P3) der öffentlichen Haushalte im ESVG 95.  
 6) Einschließlich der Erlöse aus den UMTS-Lizenzverkäufen.

**Tabelle 7.2**
**Verschuldung<sup>1)</sup>**
*(in % des BIP)*
**1. Euro-Währungsgebiet – Öffentliche Verschuldung nach Schuldart und Gläubigergruppen**

	Insgesamt	Schuldart				Gläubiger				
		Münzen und Einlagen	Kredite	Kurzfristige Wertpapiere	Langfristige Wertpapiere	Inländische Gläubiger <sup>2)</sup>				Sonstige Gläubiger <sup>3)</sup>
						Zusammen	MFI's	Sonstige finanzielle Kapitalgesell- schaften	Sonstige Sektoren	
1	2	3	4	5	6	7	8	9	10	
1992	61,0	2,6	16,2	10,1	32,0	50,3	26,4	7,6	16,3	10,7
1993	67,3	2,7	17,0	10,0	37,6	52,5	27,6	8,7	16,2	14,8
1994	70,0	2,9	16,1	10,3	40,6	55,8	29,8	9,9	16,0	14,2
1995	74,2	2,9	17,7	9,9	43,8	58,3	30,5	11,0	16,9	15,9
1996	75,5	2,9	17,2	9,9	45,5	58,9	30,3	13,2	15,5	16,5
1997	74,9	2,8	16,3	8,9	46,8	56,9	29,0	14,4	13,4	17,9
1998	73,1	2,8	15,1	7,9	47,3	53,3	27,0	16,2	10,2	19,8
1999	71,9	2,9	14,1	6,9	48,0	49,7	25,3	14,8	9,6	22,3
2000	69,4	2,7	13,0	6,2	47,5	45,9	22,8	13,3	9,8	23,6
<i>Erweiterung des Euro-Währungsgebiets</i>										
2001	69,2	2,6	12,6	6,3	47,7	44,9	22,2	12,2	10,4	24,4

**2. Euro-Währungsgebiet – Öffentliche Verschuldung nach Schuldnergruppen, Laufzeiten und Währungen**

	Ins- gesamt	Schuldner <sup>4)</sup>				Ursprungslaufzeit			Restlaufzeit			Währung		Sonstige Währun- gen
		Zentral- staaten (Bund)	Länder	Gemein- den	Sozial- versiche- rung	Bis zu 1 Jahr	Mehr als 1 Jahr	Variabler Zinssatz	Bis zu 1 Jahr	Mehr als 1 Jahr bis zu 5 Jahren	Mehr als 5 Jahre	Euro oder nationale Währung eines Mitglied- staats <sup>5)</sup>	Nicht- inlän- dische Währung	
1992	61,0	49,8	4,7	6,1	0,4	12,3	48,7	6,4	17,8	21,1	22,1	59,7	2,2	1,3
1993	67,3	55,3	5,2	6,3	0,6	12,0	55,3	6,7	18,5	24,4	24,4	65,6	2,9	1,7
1994	70,0	57,9	5,4	6,1	0,5	11,2	58,8	7,4	16,6	26,7	26,7	68,1	3,0	1,9
1995	74,2	61,7	5,7	6,0	0,8	10,6	63,6	6,9	17,6	26,4	30,2	72,3	2,9	1,9
1996	75,5	63,0	6,1	5,9	0,5	10,2	65,2	6,3	19,3	25,4	30,8	73,5	2,7	1,9
1997	74,9	62,4	6,3	5,6	0,6	8,8	66,0	6,0	18,6	25,4	30,8	72,8	2,8	2,0
1998	73,1	61,1	6,3	5,4	0,4	7,7	65,5	5,5	16,4	26,1	30,7	71,4	3,2	1,7
1999	71,9	60,0	6,2	5,3	0,3	6,3	65,6	5,1	14,5	26,8	30,6	70,0	-	1,9
2000	69,4	57,9	6,1	5,1	0,3	5,5	63,9	4,5	14,4	27,4	27,6	67,6	-	1,8
<i>Erweiterung des Euro-Währungsgebiets</i>														
2001	69,2	57,7	6,2	5,0	0,3	5,8	63,4	3,2	.	.	.	67,5	-	1,7

**3. Länder des Euro-Währungsgebiets – Öffentliche Verschuldung**

	BE	DE	GR	ES	FR	IE	IT	LU	NL	AT	PT	FI
	1	2	3	4	5	6	7	8	9	10	11	12
1998	119,2	60,9	105,8	64,6	59,5	55,2	116,3	6,3	66,8	63,9	55,0	48,8
1999	114,9	61,2	105,1	63,1	58,5	49,7	114,5	6,0	63,1	64,9	54,4	46,8
2000	109,2	60,2	106,2	60,5	57,3	39,1	110,5	5,6	55,8	63,6	53,3	44,0
2001	107,6	59,5	107,0	57,1	57,3	36,4	109,8	5,6	52,8	63,2	55,5	43,4

Quellen: Aggregierte Daten für das Euro-Währungsgebiet von der EZB; Angaben zur Verschuldung der Mitgliedstaaten von der Europäischen Kommission.

1) Daten teilweise geschätzt. Konsolidierte nominale Bruttoverschuldung der öffentlichen Haushalte (Staat), Stand am Jahresende. Verbindlichkeiten gegenüber öffentlichen Haushalten anderer Mitgliedstaaten sind nicht konsolidiert.

2) Gläubiger im Schuldnerstaat ansässig.

3) Einschließlich Ansässiger im Euro-Währungsgebiet außerhalb des Schuldnerstaats.

4) Konsolidiert um Schuldverhältnisse innerhalb der öffentlichen Haushalte eines Mitgliedstaats.

5) Vor 1999 einschließlich Schuldtiteln, die auf ECU, Inlandswährung oder eine der Währungen der Mitgliedstaaten, die den Euro eingeführt haben, lauten.

**Tabelle 7.3**
**Veränderung der Verschuldung<sup>1)</sup>**
*(in % des BIP)*
**1. Euro-Währungsgebiet – Veränderung der öffentlichen Verschuldung nach Ursache, Finanzinstrumenten und Gläubigergruppen**

	Ins- gesamt	Ursache der Veränderung				Finanzinstrument				Gläubiger			
		Neuverschuldung <sup>2)</sup>	Bewertungseffekte <sup>3)</sup>	Sonstige Volumensänderungen <sup>4)</sup>	Aggregations-effekt <sup>5)</sup>	Münzen und Einlagen	Kredite	Kurzfristige Wertpapiere	Langfristige Wertpapiere	Inländische Gläubiger <sup>6)</sup>	MFI's	Sonstige finanzielle Kapitalgesellschaften	Sonstige Gläubiger <sup>7)</sup>
	1	2	3	4	5	6	7	8	9	10	11	12	13
1992	6,7	5,6	0,4	0,7	0,1	0,1	1,1	1,0	4,5	4,8	3,1	0,6	1,9
1993	8,0	7,5	0,3	0,1	0,1	0,2	1,2	0,1	6,5	3,6	2,0	1,3	4,4
1994	6,0	5,2	0,2	0,7	0,0	0,4	-0,1	0,9	4,9	5,9	3,6	1,7	0,2
1995	7,8	5,5	0,2	2,2	-0,2	0,2	2,3	0,0	5,2	5,3	2,2	1,5	2,4
1996	3,8	4,2	-0,2	0,1	-0,3	0,1	0,1	0,4	3,2	2,6	0,8	2,6	1,2
1997	2,3	2,4	0,2	-0,2	0,0	0,0	-0,2	-0,6	3,1	0,3	-0,1	1,8	2,0
1998	1,6	1,9	-0,2	0,0	0,0	0,1	-0,4	-0,6	2,6	-1,0	-0,8	2,4	2,7
1999	1,6	1,3	0,3	0,0	0,0	0,2	-0,4	-0,7	2,5	-1,6	-0,7	-0,7	3,2
2000	0,8	0,8	0,1	-0,1	0,0	0,0	-0,5	-0,3	1,7	-1,5	-1,3	-0,9	2,4
<i>Erweiterung des Euro-Währungsgebiets</i>													
2001	1,7	1,7	0,0	0,1	0,0	0,0	-0,1	0,4	1,3	0,4	-0,1	-0,3	1,3

**2. Euro-Währungsgebiet – Differenz Defizit/Schuldenstandsänderung**

	Schuldenstandsänderung	Defizit (-)/ Überschuss (+) <sup>8)</sup>	Differenz Defizit/Schuldenstandsänderung <sup>9)</sup>											Sonstige <sup>11)</sup>
			Ins- gesamt	Transaktionen in den wichtigsten Finanzaktiva der öffentlichen Haushalte (Staat)							Bewertungseffekte	Sonstige Volumensänderungen		
				Zusammen	Bargeld und Einlagen	Wertpapiere <sup>10)</sup>	Kredite	Aktien und sonstige Dividendenwerte	Privatisierungen	Kapitalerhöhungen			Wechselkurseffekte	
	1	2	3	4	5	6	7	8	9	10	11	12	13	14
1992	6,7	-4,9	1,8	0,7	0,1	1,3	0,3	0,2	-0,1	0,2	0,4	0,3	0,7	0,0
1993	8,0	-5,7	2,3	1,5	1,3	0,2	0,3	-0,2	-0,3	0,1	0,3	0,3	0,1	0,3
1994	6,0	-5,1	0,9	0,0	-0,2	0,1	0,3	-0,1	-0,4	0,2	0,2	0,0	0,7	0,1
1995	7,8	-5,0	2,7	0,6	0,1	-0,1	0,5	0,1	-0,4	0,2	0,2	0,0	2,2	-0,3
1996	3,8	-4,3	-0,5	-0,1	-0,1	0,0	0,0	-0,1	-0,3	0,2	-0,2	-0,2	0,1	-0,2
1997	2,3	-2,7	-0,4	-0,5	0,2	-0,1	-0,1	-0,5	-0,8	0,3	0,2	0,2	-0,2	0,2
1998	1,6	-2,3	-0,6	-0,5	0,2	0,0	0,0	-0,7	-0,8	0,3	-0,2	0,0	0,0	0,1
1999	1,6	-1,3	0,3	-0,2	0,3	0,1	0,1	-0,7	-0,9	0,2	0,3	0,2	0,0	0,2
2000	0,8	0,2	1,0	1,0	0,7	0,2	0,2	-0,2	-0,4	0,2	0,1	0,0	-0,1	0,0
<i>Erweiterung des Euro-Währungsgebiets</i>														
2001	1,7	-1,5	0,3	-0,3	-0,5	0,1	0,1	0,0	-0,3	0,2	0,0	0,0	0,1	0,5

Quelle: EZB.

- 1) Daten teilweise geschätzt. Jährliche Veränderung der konsolidierten nominalen Bruttoverschuldung in % des BIP:  $[Verschuldung(t) - Verschuldung(t-1)] / BIP(t)$ .
- 2) Die Neuverschuldung entspricht per Definition den Transaktionen in öffentlichen Schuldtiteln.
- 3) Neben den Auswirkungen von Wechselkursschwankungen auch einschließlich der Effekte aus der Bewertung zum Nominalwert (z. B. Agios oder Disagios auf emittierte Wertpapiere).
- 4) Umfasst insbesondere den Einfluss von Reklassifizierungen von Einheiten und bestimmter Arten von Schuldenübernahmen.
- 5) Die Differenz zwischen der Veränderung der aggregierten Verschuldung und der aggregierten Verschuldungsveränderung, die auf dem gewählten Verfahren zur Bereinigung um Schwankungen der zur Aggregation verwendeten Wechselkurse zwischen den Währungen des Euro-Währungsgebiets im Zeitraum vor 1999 beruht.
- 6) Gläubiger im Schuldnerstaat ansässig.
- 7) Einschließlich Ansässiger im Euro-Währungsgebiet außerhalb des Schuldnerstaats.
- 8) Einschließlich der Erlöse aus den UMTS-Lizenzverkäufen.
- 9) Differenz zwischen der jährlichen Veränderung der konsolidierten nominalen Bruttoverschuldung und dem Defizit in % des BIP.
- 10) Ohne Finanzderivate.
- 11) Umfasst hauptsächlich Transaktionen in sonstigen Aktiva und Passiva (Handelskredite, sonstige Forderungen und Verbindlichkeiten und Finanzderivate).

# 8 Zahlungsbilanz und Auslandsvermögensstatus des Euro-Währungsgebiets (einschließlich Reserveposition)

Tabelle 8.1

## Zahlungsbilanz – Gesamtübersicht <sup>1) 2)</sup>

(Mrd € (Mrd ECU bis Ende 1998); Salden)

	Leistungsbilanz					Ver- mögens- über- tragungen	Kapitalbilanz						Rest- posten
	Insgesamt	Waren- handel	Dienst- leistun- gen	Erwerbs- und Ver- mögens- ein- kommen	Laufende Über- tragungen		Ins- gesamt	Direkt- investi- tionen	Wert- papier- anlagen	Finanz- derivate	Übriger Kapital- verkehr	Währungs- reserven	
	1	2	3	4	5	6	7	8	9	10	11	12	13
1997	62,1	116,4	3,1	-15,2	-42,2	13,0	.	-44,5	-24,3	.	.	.	.
1998	31,9	109,0	-1,1	-28,8	-47,2	12,4	-68,4	-81,3	-110,0	-8,2	123,0	8,2	24,1
1999	-19,0	75,7	-10,7	-37,3	-46,7	12,8	11,7	-120,1	-43,0	3,8	160,8	10,1	-5,4
2000	-60,4	31,6	-11,5	-27,0	-53,4	9,8	70,0	-12,3	-115,2	-2,2	182,0	17,6	-19,4
<i>Erweiterung des Euro-Währungsgebiets</i>													
2001	-13,8	75,8	0,9	-39,7	-50,8	8,9	-40,5	-101,5	38,1	-3,7	8,8	17,8	45,4
2002	62,0	132,7	13,3	-39,2	-44,8	11,9	-171,3	-21,0	50,4	-13,8	-184,4	-2,5	97,5
2001 Q4	9,1	30,7	-0,5	-4,4	-16,7	1,4	-32,1	16,5	5,3	-6,9	-50,3	3,3	21,6
2002 Q1	11,7	26,3	-4,5	-7,4	-2,7	3,1	-26,5	-15,0	-51,8	1,6	41,8	-3,1	11,6
Q2	2,9	30,7	6,7	-16,0	-18,6	3,5	-29,0	-7,9	57,4	-3,1	-82,2	6,7	22,7
Q3	25,2	39,8	7,3	-10,8	-11,1	2,3	-55,7	-6,7	29,7	-9,9	-64,2	-4,6	28,1
Q4	22,1	35,8	3,8	-5,0	-12,5	3,0	-60,1	8,5	15,2	-2,4	-79,8	-1,6	35,0
2001 Okt.	4,1	11,4	0,5	-2,4	-5,4	0,4	-22,0	4,0	1,4	-2,9	-21,8	-2,7	17,5
Nov.	2,7	8,8	-0,9	-0,1	-5,2	0,2	-6,8	11,7	19,9	-2,8	-35,7	0,1	3,9
Dez.	2,3	10,4	-0,1	-1,9	-6,1	0,7	-3,2	0,8	-16,0	-1,1	7,2	5,9	0,2
2002 Jan.	-0,1	3,1	-2,4	-6,4	5,6	2,6	-49,5	0,0	-41,5	3,0	-5,8	-5,3	47,1
Febr.	4,4	10,0	-1,7	0,0	-3,9	0,2	6,7	-8,9	-12,9	1,7	24,4	2,5	-11,4
März	7,4	13,2	-0,4	-0,9	-4,5	0,3	16,3	-6,1	2,6	-3,2	23,2	-0,2	-24,1
April	-5,3	7,8	0,5	-7,8	-5,8	1,3	13,6	9,3	12,0	1,5	-17,5	8,4	-9,7
Mai	2,3	10,0	3,8	-6,3	-5,2	1,0	2,3	1,3	29,8	-2,3	-28,4	1,9	-5,7
Juni	5,8	12,9	2,4	-1,9	-7,5	1,1	-45,0	-18,5	15,6	-2,3	-36,3	-3,5	38,1
Juli	5,7	16,2	1,7	-9,2	-3,0	0,5	-20,9	-6,6	6,9	-8,2	-10,5	-2,6	14,7
Aug.	10,9	12,1	1,6	0,4	-3,2	0,6	-13,4	3,1	6,0	-2,3	-22,0	1,8	1,9
Sept.	8,7	11,6	4,0	-2,0	-4,9	1,1	-21,3	-3,2	16,8	0,6	-31,7	-3,8	11,5
Okt.	3,7	11,7	1,4	-3,1	-6,3	1,5	-21,5	-5,0	19,4	0,0	-38,0	2,1	16,3
Nov.	10,3	13,6	0,7	-0,1	-3,9	0,4	-28,6	3,9	9,7	-1,1	-38,5	-2,6	17,9
Dez.	8,1	10,5	1,7	-1,8	-2,3	1,1	-10,1	9,6	-13,9	-1,2	-3,3	-1,2	0,8

### Leistungsbilanz und Vermögensübertragungen

(Mrd € (Mrd ECU bis Ende 1998); Salden)

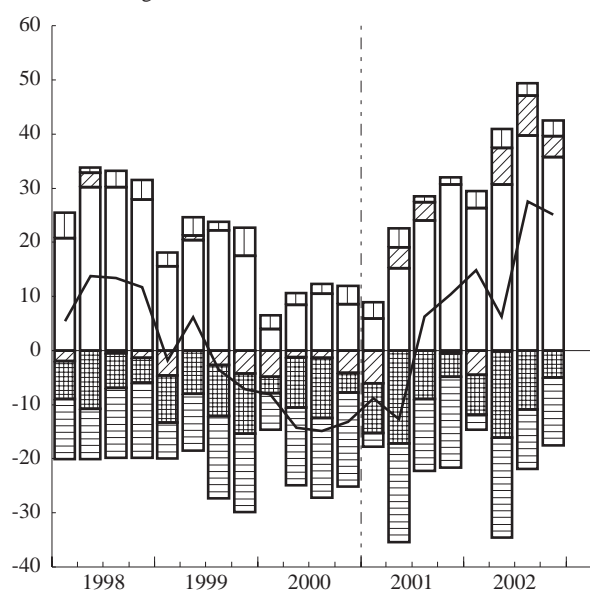

### Direktinvestitionen und Wertpapieranlagen

(Mrd € (Mrd ECU bis Ende 1998); Salden)

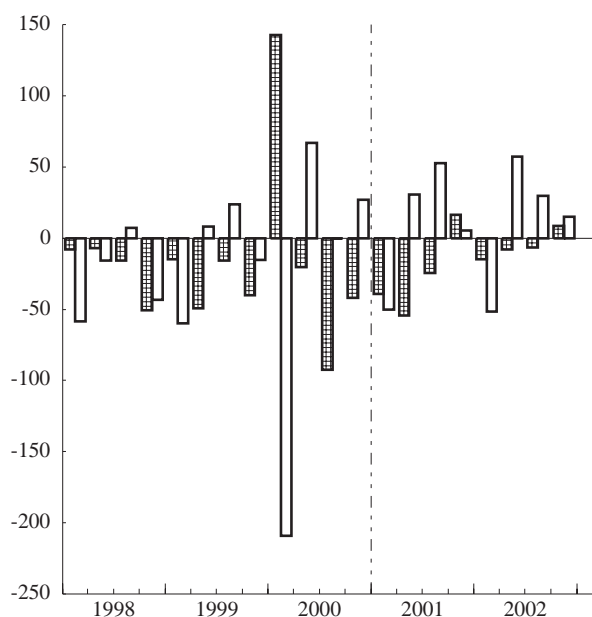

Quelle: EZB.

1) Zuflüsse (+); Abflüsse (-). Währungsreserven: Zunahme (-); Abnahme (+).

2) Zur Vergleichbarkeit der jüngeren Daten mit einigen der früheren Angaben siehe die Erläuterungen im Abschnitt „Allgemeines“.

**Tabelle 8.2**
**Zahlungsbilanz – Leistungsbilanz und Vermögensübertragungen <sup>1)</sup>**

(Mrd € (Mrd ECU bis Ende 1998))

**1. Wichtige Posten**

	Leistungsbilanz											Vermögensübertragungen	
	Insgesamt			Warenhandel		Dienstleistungen		Erwerbs- und Vermögenseinkommen		Laufende Übertragungen		Ein- nahmen	Ausgaben
	Ein- nahmen	Ausgaben	Saldo	Ausfuhr	Einfuhr	Ein- nahmen	Ausgaben	Ein- nahmen	Ausgaben	Ein- nahmen	Ausgaben		
1	2	3	4	5	6	7	8	9	10	11	12	13	
1997	1 218,5	1 156,3	62,1	754,6	638,3	214,2	211,0	189,5	204,7	60,1	102,3	18,9	5,9
1998	1 277,7	1 245,8	31,9	784,4	675,4	231,9	233,0	198,5	227,3	63,0	110,1	17,7	5,3
1999	1 337,5	1 356,5	-19,0	818,3	742,5	247,4	258,1	207,0	244,3	64,8	111,5	19,1	6,3
2000	1 612,4	1 672,8	-60,4	989,8	958,2	287,0	298,5	267,9	295,0	67,6	121,0	18,3	8,5
<i>Erweiterung des Euro-Währungsgebiets</i>													
2001	1 712,2	1 726,0	-13,8	1 033,0	957,1	321,6	320,6	282,0	321,7	75,7	126,5	17,0	8,1
2002	1 704,5	1 642,5	62,0	1 057,4	924,8	326,3	313,0	235,8	275,0	84,9	129,8	19,0	7,1
2001 Q4	432,6	423,5	9,1	264,6	233,9	81,4	81,9	70,2	74,6	16,3	33,0	4,4	3,0
2002 Q1	415,2	403,5	11,7	254,3	228,0	71,6	76,1	58,3	65,7	31,0	33,8	4,6	1,5
Q2	428,6	425,8	2,9	266,8	236,0	83,9	77,2	62,6	78,6	15,3	33,9	4,9	1,5
Q3	425,1	399,8	25,2	262,8	223,0	89,0	81,7	55,1	65,9	18,2	29,2	4,0	1,7
Q4	435,6	413,4	22,1	273,6	237,8	81,9	78,1	59,7	64,7	20,4	32,9	5,4	2,4
2001 Okt.	148,8	144,7	4,1	94,5	83,1	28,0	27,5	21,4	23,8	4,8	10,3	1,1	0,7
Nov.	138,3	135,7	2,7	89,1	80,3	24,7	25,6	19,4	19,4	5,2	10,4	0,9	0,6
Dez.	145,4	143,1	2,3	81,0	70,5	28,8	28,9	29,4	31,3	6,3	12,4	2,4	1,7
2002 Jan.	141,5	141,6	-0,1	79,5	76,4	24,0	26,4	20,4	26,8	17,5	11,9	3,0	0,5
Febr.	132,3	127,9	4,4	83,2	73,2	22,7	24,4	19,2	19,2	7,2	11,0	0,8	0,6
März	141,5	134,0	7,4	91,5	78,3	24,9	25,3	18,7	19,6	6,3	10,8	0,8	0,5
April	140,7	146,0	-5,3	88,3	80,5	26,9	26,4	20,1	27,9	5,4	11,2	1,9	0,6
Mai	144,0	141,7	2,3	88,8	78,7	29,1	25,3	20,7	27,0	5,5	10,7	1,4	0,4
Juni	143,8	138,0	5,8	89,7	76,8	27,9	25,5	21,8	23,7	4,5	12,0	1,6	0,5
Juli	150,6	144,9	5,7	93,1	77,0	31,0	29,3	20,0	29,3	6,4	9,4	1,1	0,6
Aug.	134,5	123,6	10,9	81,6	69,5	28,7	27,1	18,3	18,0	6,0	9,1	1,3	0,7
Sept.	140,0	131,3	8,7	88,1	76,5	29,4	25,4	16,7	18,7	5,8	10,7	1,6	0,4
Okt.	150,2	146,5	3,7	97,6	85,9	28,7	27,3	18,7	21,8	5,1	11,4	2,1	0,6
Nov.	141,6	131,3	10,3	90,6	77,0	25,0	24,3	19,2	19,4	6,8	10,7	1,2	0,8
Dez.	143,8	135,7	8,1	85,4	74,8	28,2	26,5	21,8	23,6	8,5	10,8	2,1	0,9

**2. Wichtige Posten der Leistungsbilanz (saisonbereinigt)**

	Leistungsbilanz										
	Insgesamt			Warenhandel		Dienstleistungen		Erwerbs- und Vermögenseinkommen		Laufende Übertragungen	
	Ein- nahmen	Ausgaben	Saldo	Ausfuhr	Einfuhr	Ein- nahmen	Ausgaben	Ein- nahmen	Ausgaben	Ein- nahmen	Ausgaben
1	2	3	4	5	6	7	8	9	10	11	
2000 Q4	431,7	449,5	-17,8	264,8	259,8	75,5	80,9	73,8	76,8	17,5	32,1
<i>Erweiterung des Euro-Währungsgebiets</i>											
2001 Q1	431,0	438,6	-7,6	261,1	245,9	78,3	79,5	72,6	83,7	19,1	29,5
Q2	430,5	440,2	-9,7	260,7	243,4	80,9	80,5	70,1	82,5	18,8	33,8
Q3	428,8	429,0	-0,1	258,0	239,0	81,0	80,4	71,0	78,8	18,8	30,7
Q4	421,3	416,7	4,7	253,7	228,6	80,8	79,9	67,8	75,5	19,0	32,7
2002 Q1	423,9	409,4	14,5	264,2	229,2	80,2	79,7	59,7	68,7	19,7	31,7
Q2	425,8	415,8	10,0	265,1	232,5	81,9	78,7	59,2	70,5	19,6	34,1
Q3	430,6	409,7	20,9	266,2	230,3	82,7	78,4	59,3	68,9	22,4	32,1
Q4	425,3	407,7	17,6	262,4	232,8	81,4	76,1	58,2	66,0	23,3	32,7
2001 Okt.	141,6	138,1	3,5	85,3	76,1	26,6	26,2	22,8	25,2	6,9	10,7
Nov.	137,4	137,4	0,0	84,4	76,9	26,4	26,6	20,7	22,9	6,0	11,0
Dez.	142,3	141,2	1,1	84,0	75,6	27,8	27,1	24,4	27,4	6,2	11,0
2002 Jan.	142,1	135,5	6,7	86,7	75,4	26,8	26,8	21,5	24,5	7,0	8,8
Febr.	141,4	137,8	3,6	88,2	76,5	26,5	26,7	20,6	23,3	6,1	11,3
März	140,3	136,1	4,3	89,3	77,3	26,8	26,2	17,6	21,0	6,6	11,6
April	141,4	140,6	0,9	87,6	77,2	27,2	26,8	20,1	25,3	6,5	11,4
Mai	141,9	136,6	5,3	88,2	76,2	27,5	25,7	19,7	23,5	6,6	11,2
Juni	142,4	138,6	3,8	89,4	79,2	27,2	26,2	19,4	21,8	6,5	11,5
Juli	141,0	136,6	4,4	86,9	75,9	26,6	26,4	20,2	24,0	7,4	10,3
Aug.	145,7	137,2	8,5	90,2	77,3	27,2	26,4	20,5	23,0	7,8	10,5
Sept.	143,9	135,9	8,0	89,2	77,1	28,8	25,6	18,6	21,9	7,3	11,4
Okt.	142,4	139,2	3,2	88,0	78,4	27,3	26,1	19,8	22,9	7,3	11,8
Nov.	143,6	136,8	6,8	88,1	76,5	27,4	25,8	20,4	23,0	7,7	11,5
Dez.	139,3	131,7	7,6	86,2	77,8	26,6	24,2	18,1	20,2	8,4	9,4

Quelle: EZB.

1) Zur Vergleichbarkeit der jüngeren Daten mit einigen der früheren Angaben siehe die Erläuterungen im Abschnitt „Allgemeines“.

**Tabelle 8.3**
**Zahlungsbilanz – Erwerbs- und Vermögenseinkommen**

(Mrd €; Bruttoströme)

	Insgesamt		Erwerbseinkommen		Vermögenseinkommen							
	Einnahmen 1	Ausgaben 2	Einnahmen 3	Ausgaben 4	Zusammen		Aus Direktinvestitionen		Aus Wertpapieranlagen		Übrige Vermögenseinkommen	
					Einnahmen 5	Ausgaben 6	Einnahmen 7	Ausgaben 8	Einnahmen 9	Ausgaben 10	Einnahmen 11	Ausgaben 12
1999	207,0	244,3	12,7	5,0	194,4	239,4	42,7	51,2	63,9	102,3	87,8	85,8
2000	267,9	295,0	13,2	5,4	254,8	289,5	60,1	64,3	76,4	107,5	118,3	117,7
<i>Erweiterung des Euro-Währungsgebiets</i>												
2001	282,0	321,7	14,2	6,4	267,8	315,3	68,8	67,4	81,9	117,7	117,1	130,2
2001 Q3	65,9	74,9	3,5	1,8	62,4	73,1	15,0	15,0	19,9	27,4	27,5	30,7
2001 Q4	70,2	74,6	3,7	1,5	66,6	73,1	19,0	20,8	21,9	22,3	25,7	30,0
2002 Q1	58,3	65,7	3,5	1,2	54,8	64,5	11,6	12,7	20,1	26,6	23,0	25,2
2002 Q2	62,6	78,6	3,7	1,6	59,0	77,1	17,1	16,0	22,1	38,8	19,7	22,3
2002 Q3	55,1	65,9	3,7	1,8	51,4	64,2	10,9	11,5	20,3	31,1	20,2	21,5

	Vermögenseinkommen aus Direktinvestitionen				Vermögenseinkommen aus Wertpapieranlagen			
	Beteiligungskapital		Kredite		Dividendenwerte		Schuldverschreibungen	
	Einnahmen 13	Ausgaben 14	Einnahmen 15	Ausgaben 16	Einnahmen 17	Ausgaben 18	Einnahmen 19	Ausgaben 20
1999	36,2	46,7	6,5	4,5	9,5	34,0	54,4	68,4
2000	49,2	56,6	10,9	7,7	14,2	30,6	62,1	76,9
<i>Erweiterung des Euro-Währungsgebiets</i>								
2001	58,7	58,7	10,2	8,7	17,3	43,8	64,5	73,9
2001 Q3	12,9	13,2	2,1	1,8	3,8	8,6	16,1	18,8
2001 Q4	15,9	18,9	3,1	1,9	4,8	6,3	17,1	16,0
2002 Q1	9,5	11,4	2,1	1,3	4,5	8,4	15,7	18,2
2002 Q2	15,3	14,8	1,8	1,2	6,8	23,9	15,4	14,9
2002 Q3	9,5	10,2	1,5	1,3	4,3	10,6	16,0	20,6

Quelle: EZB.

Tabelle 8.4

Zahlungsbilanz – Direktinvestitionen <sup>1)</sup>

(Mrd € (Mrd ECU bis Ende 1998); Salden)

	Von gebietsansässigen Einheiten außerhalb des Euro-Währungsgebiets							Von gebietsfremden Einheiten im Euro-Währungsgebiet							
	Ins- gesamt	Beteiligungskapital und reinvestierte Gewinne			Sonstige Anlagen (vor allem Kredite zwischen verbundenen Unternehmen)			Ins- gesamt	Beteiligungskapital und reinvestierte Gewinne			Sonstige Anlagen (vor allem Kredite zwischen verbundenen Unternehmen)			
		Zu- sammen	MFIs <sup>2)</sup>	Nicht- MFIs	Zu- sammen	MFIs <sup>2)</sup>	Nicht- MFIs		Zu- sammen	MFIs <sup>2)</sup>	Nicht- MFIs	Zu- sammen	MFIs <sup>2)</sup>	Nicht- MFIs	
1	2	3	4	5	6	7	8	9	10	11	12	13	14		
1997	-93,1	.	.	.	.	.	48,6	.	.	.	.	.	.		
1998	-172,8	.	.	.	.	.	91,5	.	.	.	.	.	.		
1999	-320,5	-239,2	-25,0	-214,2	-81,3	-0,6	-80,7	200,4	146,6	3,5	143,0	53,8	0,2	53,6	
2000	-436,3	-344,8	-35,8	-309,0	-91,5	-0,3	-91,2	424,0	298,1	12,2	285,9	125,9	0,1	125,8	
<i>Erweiterung des Euro-Währungsgebiets</i>															
2001	-255,8	-164,1	-13,2	-150,9	-91,7	-0,7	-91,0	154,3	103,1	5,3	97,8	51,2	0,7	50,5	
2002	-151,0	-129,6	-18,4	-111,2	-21,4	-0,6	-20,8	129,9	82,6	2,5	80,1	47,3	0,3	47,0	
2001	Q4	-28,2	-26,9	-3,1	-23,7	-1,3	-0,1	-1,3	44,7	16,6	8,4	8,2	28,1	0,1	28,0
2002	Q1	-56,0	-42,2	-2,2	-40,0	-13,8	0,0	-13,8	41,0	26,1	1,1	24,9	15,0	0,0	15,0
	Q2	-45,8	-29,1	-6,5	-22,5	-16,8	-0,3	-16,5	37,9	21,3	2,6	18,7	16,6	0,1	16,5
	Q3	-27,7	-31,8	-5,2	-26,7	4,2	-0,1	4,3	21,0	12,2	-0,5	12,8	8,8	0,6	8,2
	Q4	-21,4	-26,5	-4,5	-22,0	5,1	-0,1	5,2	30,0	23,0	-0,7	23,7	7,0	-0,4	7,3
2001	Okt.	7,3	-8,2	-0,6	-7,6	15,5	0,0	15,6	-3,3	-9,6	0,2	-9,8	6,2	0,1	6,2
	Nov.	-17,8	-7,8	0,3	-8,1	-9,9	0,0	-9,9	29,5	14,2	1,9	12,3	15,3	0,0	15,2
	Dez.	-17,8	-10,8	-2,8	-8,0	-6,9	0,0	-6,9	18,6	12,0	6,3	5,7	6,6	0,0	6,6
2002	Jan.	-8,5	-9,4	-0,5	-8,9	1,0	0,0	0,9	8,5	3,0	0,2	2,8	5,5	0,1	5,5
	Febr.	-20,1	-5,0	-0,3	-4,7	-15,1	0,0	-15,1	11,2	3,3	1,1	2,2	7,8	0,0	7,8
	März	-27,5	-27,8	-1,4	-26,3	0,3	-0,1	0,4	21,4	19,7	-0,2	19,9	1,6	0,0	1,7
	April	-6,8	-2,3	-4,2	1,9	-4,5	0,0	-4,5	16,1	9,3	1,9	7,3	6,8	0,0	6,9
	Mai	-17,8	-10,7	-1,2	-9,5	-7,1	0,0	-7,1	19,1	6,2	0,6	5,6	12,9	0,0	12,9
	Juni	-21,2	-16,1	-1,1	-14,9	-5,2	-0,3	-4,9	2,7	5,8	0,0	5,8	-3,1	0,1	-3,2
	Juli	-12,7	-14,0	-3,4	-10,6	1,3	0,0	1,3	6,1	2,8	0,9	1,9	3,3	0,0	3,4
	Aug.	-0,2	-6,1	-0,3	-5,9	5,9	-0,1	6,0	3,4	2,6	-0,8	3,4	0,7	0,7	0,0
	Sept.	-14,7	-11,7	-1,5	-10,2	-3,0	0,0	-3,0	11,5	6,8	-0,6	7,4	4,7	-0,1	4,8
	Okt.	-11,4	-6,4	-0,8	-5,7	-5,0	0,0	-4,9	6,4	5,4	0,1	5,3	1,0	-0,3	1,3
	Nov.	-10,5	-5,9	-0,4	-5,5	-4,6	0,0	-4,5	14,4	7,2	-0,4	7,6	7,1	0,0	7,1
	Dez.	0,4	-14,2	-3,4	-10,8	14,6	-0,1	14,7	9,3	10,4	-0,3	10,8	-1,2	-0,1	-1,1

Quelle: EZB.

1) Zuflüsse (+); Abflüsse (-).

2) Ohne Eurosystem.



Tabelle 8.5

Zahlungsbilanz – Wertpapieranlagen <sup>1)</sup>

(Mrd € (Mrd ECU bis Ende 1998); Salden)

1. Wertpapieranlagen nach Instrumenten <sup>2)</sup>

	Insgesamt		Dividendenwerte		Schuldverschreibungen					
	Aktiva	Passiva	Aktiva	Passiva	Aktiva			Passiva		
					Zusammen	Anleihen	Geldmarkt-papiere	Zusammen	Anleihen	Geldmarkt-papiere
1	2	3	4	5	6	7	8	9	10	
1998	-363,3	253,3	-116,2	104,0	-247,1	-238,9	-8,2	149,3	121,6	27,7
1999	-311,3	268,3	-156,5	92,3	-154,8	-155,0	0,1	176,0	117,0	59,0
2000	-411,3	296,1	-287,9	50,8	-123,4	-114,6	-8,8	245,4	232,2	13,2
<i>Erweiterung des Euro-Währungsgebiets</i>										
2001	-288,0	326,1	-108,6	231,1	-179,4	-158,7	-20,7	95,0	90,4	4,5
2002	-176,1	226,6	-37,1	76,2	-139,0	-83,4	-55,6	150,3	104,4	45,9
2001 Q4	-87,0	92,3	-24,8	60,5	-62,2	-51,3	-10,9	31,8	28,6	3,1
2002 Q1	-73,0	21,2	-33,6	30,4	-39,4	-20,8	-18,6	-9,2	1,0	-10,2
Q2	-52,1	109,6	-13,6	30,9	-38,5	-23,4	-15,1	78,7	52,5	26,2
Q3	-18,5	48,1	12,9	4,1	-31,4	-17,0	-14,4	44,0	23,0	21,0
Q4	-32,5	47,7	-2,8	10,9	-29,7	-22,2	-7,5	36,8	27,9	8,9
2001 Okt.	-32,7	34,1	-8,0	23,1	-24,7	-17,8	-6,9	11,0	9,1	2,0
Nov.	-40,8	60,7	-10,2	24,8	-30,6	-17,1	-13,6	35,9	37,8	-1,9
Dez.	-13,5	-2,5	-6,6	12,6	-6,8	-16,4	9,5	-15,1	-18,2	3,1
2002 Jan.	-26,9	-14,6	-14,9	12,9	-12,0	-2,4	-9,6	-27,5	-15,5	-12,0
Febr.	-17,8	4,9	-8,8	8,0	-8,9	-5,4	-3,6	-3,1	0,0	-3,0
März	-28,3	30,9	-9,8	9,5	-18,5	-13,0	-5,4	21,4	16,5	4,9
April	-13,0	25,0	-1,7	5,0	-11,2	-9,7	-1,5	20,0	12,7	7,3
Mai	-29,1	58,9	-5,8	26,8	-23,3	-14,3	-9,0	32,1	18,8	13,3
Juni	-10,1	25,7	-6,1	-0,9	-4,0	0,6	-4,6	26,6	21,0	5,6
Juli	-16,1	23,0	-6,3	3,3	-9,8	-1,4	-8,4	19,7	10,5	9,2
Aug.	-3,4	9,4	5,2	-0,7	-8,6	-10,0	1,5	10,1	0,0	10,1
Sept.	1,1	15,7	14,1	1,5	-13,0	-5,5	-7,5	14,2	12,5	1,8
Okt.	-2,4	21,8	0,6	-4,2	-3,0	-6,7	3,7	26,0	12,1	13,9
Nov.	-11,7	21,4	1,6	14,5	-13,3	-6,9	-6,3	6,8	12,1	-5,3
Dez.	-18,5	4,6	-5,1	0,5	-13,4	-8,6	-4,9	4,0	3,8	0,3

## 2. Wertpapierforderungen nach Instrumenten und Sektoren des Investors

	Dividendenwerte					Schuldverschreibungen										
	Euro-system	MFIs <sup>3)</sup>	Nicht-MFIs			Euro-system	MFIs <sup>3)</sup>	Anleihen			Geldmarktpapiere					
			Zusammen	Staat	Übrige Sektoren			Euro-system	MFIs <sup>3)</sup>	Nicht-MFIs			Euro-system	MFIs <sup>3)</sup>	Nicht-MFIs	
										Zusammen	Staat	Übrige Sektoren			Zusammen	Staat
1	2	3	4	5	6	7	8	9	10	11	12	13	14	15		
1999	0,1	-1,5	-155,1	-2,1	-153,0	0,1	-15,4	-139,7	-1,7	-138,0	0,9	-8,1	7,3	-0,1	7,5	
2000	-0,1	-4,3	-283,5	-2,6	-280,9	-1,9	-46,3	-66,4	-1,5	-64,9	2,2	-15,5	4,5	-1,0	5,5	
<i>Erweiterung des Euro-Währungsgebiets</i>																
2001	-0,4	3,8	-112,0	-2,0	-110,0	1,9	-71,6	-88,9	-1,2	-87,7	-2,3	-34,3	16,0	-0,1	16,1	
2002	-0,4	-6,7	-30,1	.	.	1,2	-8,7	-75,9	.	.	2,0	-35,9	-21,7	.	.	
2001 Q4	-0,1	4,7	-29,4	-0,5	-28,9	-0,7	-38,1	-12,4	-0,3	-12,2	-0,3	-3,8	-6,8	1,9	-8,8	
2002 Q1	0,0	-4,9	-28,7	-1,4	-27,3	0,4	-4,5	-16,7	-0,5	-16,2	0,8	-13,6	-5,8	-1,2	-4,6	
Q2	-0,1	-3,6	-10,0	-2,0	-7,9	2,4	-2,1	-23,7	0,2	-23,9	0,0	-2,4	-12,7	-0,1	-12,6	
Q3	-0,1	2,8	10,2	-0,6	10,8	-1,1	-3,5	-12,4	-0,3	-12,1	0,9	-13,6	-1,7	0,2	-1,9	
Q4	-0,1	-1,0	-1,6	.	.	-0,5	1,3	-23,1	.	.	0,4	-6,3	-1,6	.	.	
2002 Juli	-0,2	0,5	-6,6	.	.	-0,7	1,5	-2,2	.	.	0,5	-7,5	-1,4	.	.	
Aug.	-0,3	3,2	2,3	.	.	0,0	-5,1	-4,9	.	.	-0,1	0,0	1,6	.	.	
Sept.	0,4	-0,9	14,6	.	.	-0,4	0,2	-5,3	.	.	0,4	-6,1	-1,9	.	.	
Okt.	-0,2	-0,6	1,5	.	.	-0,5	3,2	-9,5	.	.	0,4	2,8	0,6	.	.	
Nov.	0,1	-0,4	1,9	.	.	0,2	-6,9	-0,2	.	.	-0,1	-8,9	2,7	.	.	
Dez.	0,0	0,0	-5,0	.	.	-0,2	4,9	-13,3	.	.	0,1	-0,2	-4,8	.	.	

Quelle: EZB.

1) Zuflüsse (+); Abflüsse (-).

2) Zur Vergleichbarkeit der jüngeren Daten mit einigen der früheren Angaben siehe die Erläuterungen im Abschnitt „Allgemeines“.

3) Ohne Eurosystem.

Tabelle 8.6

## Zahlungsbilanz – Übriger Kapitalverkehr und Währungsreserven

(Mrd € (Mrd ECU bis Ende 1998); Salden)

1. Übriger Kapitalverkehr nach Sektoren <sup>1) 2)</sup>

	Insgesamt		Eurosystem		Staat		MFIs (ohne Eurosystem)						Übrige Sektoren	
	Aktiva 1	Passiva 2	Aktiva 3	Passiva 4	Aktiva 5	Passiva 6	Zusammen		Langfristig		Kurzfristig		Aktiva 13	Passiva 14
							Aktiva 7	Passiva 8	Aktiva 9	Passiva 10	Aktiva 11	Passiva 12		
1998	-81,9	204,9	-0,7	3,5	-1,0	-6,1	-22,6	192,4	-37,6	40,4	15,0	152,0	-57,6	15,2
1999	-31,9	192,7	-2,0	6,6	3,3	-13,0	16,3	161,2	-47,2	53,8	63,5	107,4	-49,4	37,8
2000	-178,9	361,0	-1,1	0,9	-2,2	0,9	-130,3	289,4	-50,0	53,0	-80,4	236,3	-45,3	69,8
<i>Erweiterung des Euro-Währungsgebiets</i>														
2001	-240,9	249,6	0,6	4,4	2,9	-1,1	-227,2	234,1	-44,4	20,1	-182,9	214,0	-17,2	12,2
2002	-223,6	39,1	-1,2	0,1	-0,8	-6,8	-164,7	27,4	-30,5	52,6	-134,3	-25,2	-56,8	18,5
2001 Q4	-61,3	11,0	-0,4	3,7	1,9	4,2	-45,9	4,7	-17,6	-8,7	-28,3	13,4	-16,9	-1,7
2002 Q1	19,1	22,8	-0,4	1,2	-0,7	-8,4	18,4	25,8	-2,1	10,2	20,4	15,6	1,8	4,1
Q2	-73,9	-8,3	-0,6	-3,5	0,9	3,9	-62,4	-11,2	-7,5	20,3	-54,9	-31,6	-11,8	2,5
Q3	-65,1	0,8	0,3	-0,1	-0,6	-2,8	-35,7	9,1	-4,9	5,9	-30,8	3,2	-29,1	-5,4
Q4	-103,7	23,9	-0,4	2,5	-0,4	0,4	-85,1	3,7	-16,0	16,1	-69,0	-12,4	-17,8	17,3
2001 Okt.	-35,4	13,5	-0,5	4,5	-0,6	2,1	-23,2	6,6	-3,7	1,9	-19,5	4,7	-11,1	0,3
Nov.	-61,4	25,7	0,0	2,0	2,5	2,5	-53,3	22,4	-9,6	-13,3	-43,6	35,7	-10,6	-1,2
Dez.	35,5	-28,3	0,1	-2,8	0,1	-0,4	30,5	-24,3	-4,3	2,7	34,8	-27,0	4,8	-0,8
2002 Jan.	1,3	-7,0	-0,7	2,6	-1,4	-8,8	14,3	0,5	-1,5	5,5	15,9	-5,0	-10,9	-1,3
Febr.	26,2	-1,8	-0,1	-3,8	1,0	-1,6	5,3	12,3	-6,6	1,2	11,9	11,1	20,1	-8,8
März	-8,5	31,6	0,4	2,4	-0,2	2,1	-1,3	13,0	6,0	3,5	-7,3	9,5	-7,3	14,2
April	-41,1	23,5	-0,4	-4,3	1,7	5,7	-29,8	22,5	-4,2	7,7	-25,6	14,8	-12,5	-0,3
Mai	-63,2	34,8	-0,1	-0,5	-0,1	-0,1	-56,0	36,5	-5,2	8,2	-50,8	28,3	-7,0	-1,1
Juni	30,4	-66,7	-0,1	1,3	-0,7	-1,7	23,5	-70,2	1,9	4,4	21,5	-74,6	7,7	3,9
Juli	-1,2	-9,3	0,4	2,7	-0,2	-1,2	13,6	-10,1	3,0	2,9	10,6	-13,0	-14,9	-0,7
Aug.	7,1	-29,1	0,1	-5,0	-0,6	-2,2	12,7	-17,9	0,3	2,0	12,4	-19,9	-5,1	-4,0
Sept.	-70,9	39,2	-0,2	2,1	0,3	0,6	-61,9	37,1	-8,2	0,9	-53,8	36,2	-9,0	-0,6
Okt.	-69,6	31,6	-0,1	-0,3	-0,4	1,4	-53,9	22,0	-4,4	7,4	-49,5	14,6	-15,2	8,5
Nov.	-81,0	42,5	0,9	1,2	-1,6	0,5	-65,6	34,7	-7,3	-7,5	-58,3	42,1	-14,7	6,1
Dez.	46,8	-50,2	-1,3	1,6	1,5	-1,5	34,4	-53,0	-4,4	16,2	38,7	-69,1	12,2	2,7

2. Übriger Kapitalverkehr nach Sektoren und Instrumenten <sup>1)</sup>

## 2.1. Eurosystem

	Finanzkredite und Bankeinlagen			Sonstige Aktiva/Passiva		
	Aktiva 1	Passiva 2	Saldo 3	Aktiva 4	Passiva 5	Saldo 6
1999	-1,2	6,7	5,5	-0,8	-0,1	-0,9
2000	-1,1	0,9	-0,2	0,0	0,0	0,0
<i>Erweiterung des Euro-Währungsgebiets</i>						
2001	0,6	4,4	5,0	0,0	0,0	0,0
2001 Q3	1,0	-1,0	0,0	0,0	0,0	0,0
Q4	-0,4	3,8	3,4	0,0	0,0	0,0
2002 Q1	-0,4	1,2	0,7	0,0	0,0	0,0
Q2	-0,6	-3,5	-4,1	0,0	0,0	0,0
Q3	0,3	-0,2	0,1	0,0	0,0	0,0

Quelle: EZB.

1) Zuflüsse (+); Abflüsse (-).

2) Zur Vergleichbarkeit der jüngeren Daten mit einigen der früheren Angaben siehe die Erläuterungen im Abschnitt „Allgemeines“.

## 2.2. Staat

	Handelskredite			Finanzkredite und Bankeinlagen			Sonstige Aktiva/Passiva			
	Aktiva	Passiva	Saldo	Aktiva	Passiva	Saldo	Aktiva	Passiva	Saldo	
	7	8	9	10	11	12	13	14	15	
1999	0,0	0,0	0,0	4,4	-13,1	-8,7	-1,2	0,2	-1,0	
2000	0,1	0,0	0,1	-1,4	0,8	-0,5	-0,9	0,1	-0,8	
<i>Erweiterung des Euro-Währungsgebiets</i>										
2001	-0,1	0,0	-0,1	4,4	-1,1	3,3	-1,4	0,1	-1,3	
2001 Q3	0,0	0,0	0,0	-0,7	0,2	-0,6	-0,3	0,0	-0,3	
2001 Q4	0,0	0,0	0,0	2,1	4,1	6,2	-0,1	0,1	-0,1	
2002 Q1	0,0	0,0	0,0	-0,4	-8,1	-8,5	-0,3	-0,3	-0,6	
2002 Q2	1,4	0,0	1,4	-0,3	3,8	3,5	-0,3	0,2	-0,2	
2002 Q3	0,0	0,0	0,0	-0,3	-2,8	-3,1	-0,2	0,0	-0,2	

## 2.3. MFIs (ohne Eurosystem)

	Finanzkredite und Bankeinlagen			Sonstige Aktiva/Passiva		
	Aktiva	Passiva	Saldo	Aktiva	Passiva	Saldo
	16	17	18	19	20	21
1999	15,5	160,5	176,0	0,8	0,7	1,5
2000	-126,3	284,0	157,8	-4,1	5,3	1,3
<i>Erweiterung des Euro-Währungsgebiets</i>						
2001	-213,3	224,3	10,9	-13,9	9,8	-4,1
2001 Q3	-53,9	-29,1	-82,9	-1,1	1,8	0,7
2001 Q4	-41,2	3,4	-37,8	-4,7	1,3	-3,4
2002 Q1	23,9	19,8	43,7	-5,5	6,0	0,5
2002 Q2	-61,4	-9,9	-71,4	-0,9	-1,3	-2,2
2002 Q3	-33,4	7,1	-26,3	-2,3	2,0	-0,3

## 2.4. Übrige Sektoren

	Handelskredite			Finanzkredite und Bankeinlagen			Sonstige Aktiva/Passiva			
	Aktiva	Passiva	Saldo	Aktiva	Passiva	Saldo	Aktiva	Passiva	Saldo	
	22	23	24	25	26	27	28	29	30	
1999	-7,5	4,8	-2,7	-18,9	21,7	2,8	-23,0	11,3	-11,7	
2000	-14,5	10,4	-4,1	-25,2	64,4	39,2	-5,7	-5,0	-10,7	
<i>Erweiterung des Euro-Währungsgebiets</i>										
2001	-0,6	0,7	0,1	-16,2	10,9	-5,3	-0,3	0,6	0,3	
2001 Q3	0,8	-0,9	-0,1	-0,9	11,1	10,2	-1,9	1,4	-0,5	
2001 Q4	2,6	-1,2	1,3	-19,4	-1,0	-20,4	-0,1	0,6	0,5	
2002 Q1	-0,6	-0,5	-1,1	3,9	3,4	7,3	-1,5	1,2	-0,3	
2002 Q2	-3,4	-0,8	-4,2	-8,3	2,3	-5,9	-0,1	0,9	0,8	
2002 Q3	-2,9	0,6	-2,3	-26,1	-7,3	-33,5	-0,1	1,4	1,3	

## 3. Währungsreserven<sup>1)</sup>

	Insgesamt	Monetäre Goldreserven	Sonderziehungsrechte	Reserveposition im IWF	Devisenreserven							Sonstige Reserven
					Zusammen	Bargeld und Einlagen		Wertpapiere			Finanzderivate	
						Bei Währungsbehörden und der BIZ	Bei MFIs	Dividendenwerte	Anleihen	Geldmarktpapiere		
1	2	3	4	5	6	7	8	9	10	11	12	
1999	10,1	0,3	1,0	2,0	6,1	12,5	-12,1	0,2	3,5	2,0	-0,1	0,8
2000	17,6	1,0	0,3	2,9	13,3	4,3	4,6	0,0	-5,6	10,1	-0,1	0,0
<i>Erweiterung des Euro-Währungsgebiets</i>												
2001	17,8	0,6	-1,0	-4,2	22,5	10,0	-5,3	-1,1	20,4	-1,6	0,0	0,0
2001 Q3	2,5	0,2	0,1	-4,5	6,7	-0,9	3,1	0,0	4,9	-0,4	0,0	0,0
2001 Q4	3,3	0,1	-0,1	0,8	2,4	2,7	1,7	0,0	4,8	-6,9	0,0	0,0
2002 Q1	-3,1	-0,2	0,0	-0,4	-2,4	-1,7	-12,4	0,0	4,2	7,4	0,0	0,0
2002 Q2	6,7	0,5	0,5	-2,1	7,8	-0,6	1,2	0,0	4,3	3,1	-0,2	0,0
2002 Q3	-4,6	-0,1	-0,2	0,2	-4,6	-2,4	-3,0	0,0	1,9	-1,2	0,0	0,0

Quelle: EZB.

1) Zunahme (-); Abnahme (+).

**Tabelle 8.7**
**Auslandsvermögensstatus<sup>1)</sup> und Währungsreserven**
*(Mrd € (Mrd ECU für 1997); Stand am Ende des Berichtszeitraums)*
**1. Zusammenfassung Auslandsvermögensstatus**

	Insgesamt		Direktinvestitionen 3	Wertpapieranlagen 4	Finanzderivate 5	Übrige Anlagen 6	Währungsreserven 7
	1	In % des BIP 2					
<b>Netto-Auslandsvermögensstatus<sup>2) 3)</sup></b>							
1997	16,3	0,3	181,5	-750,5	-5,9	223,8	367,3
1998	-170,1	-2,8	152,0	-748,5	2,3	86,5	337,6
1999	-297,3	-4,7	369,6	-881,2	16,0	-183,9	382,2
2000	-414,7	-6,3	428,4	-804,9	8,5	-437,2	390,4
2001	-152,2	-2,2	530,7	-682,7	-5,9	-387,0	392,7
<b>Aktiva</b>							
1999	5 796,7	92,5	1 174,5	2 058,1	111,1	2 070,8	382,2
2000	6 740,0	102,5	1 609,7	2 344,1	117,9	2 277,9	390,4
2001	7 459,4	109,3	1 859,9	2 499,8	123,7	2 583,4	392,7
<b>Passiva</b>							
1999	6 094,0	97,2	804,9	2 939,3	95,1	2 254,7	-
2000	7 154,7	108,9	1 181,2	3 149,1	109,3	2 715,1	-
2001	7 611,6	111,5	1 329,2	3 182,5	129,5	2 970,5	-

**2. Direktinvestitionen**

	Von gebietsansässigen Einheiten außerhalb des Euro-Währungsgebiets						Von gebietsfremden Einheiten im Euro-Währungsgebiet					
	Beteiligungskapital und reinvestierte Gewinne			Sonstige Anlagen (vor allem Kredite zwischen verbundenen Unternehmen)			Beteiligungskapital und reinvestierte Gewinne			Sonstige Anlagen (vor allem Kredite zwischen verbundenen Unternehmen)		
	Zusammen 1	MFIs <sup>4)</sup> 2	Nicht-MFIs 3	Zusammen 4	MFIs <sup>4)</sup> 5	Nicht-MFIs 6	Zusammen 7	MFIs <sup>4)</sup> 8	Nicht-MFIs 9	Zusammen 10	MFIs <sup>4)</sup> 11	Nicht-MFIs 12
1999	938,7	85,7	853,0	235,8	1,8	234,0	606,3	24,3	582,0	198,6	1,7	196,9
2000	1 256,0	115,9	1 140,1	353,7	2,3	351,3	880,6	31,8	848,8	300,7	1,8	298,9
2001	1 478,4	132,0	1 346,4	381,5	2,6	378,9	985,6	42,4	943,2	343,6	2,6	341,0

**3.1 Wertpapieranlagen nach Instrumenten**

	Dividendenwerte		Schuldverschreibungen					
	Aktiva 1	Passiva 2	Aktiva			Passiva		
			Zusammen 3	Anleihen 4	Geldmarktpapiere 5	Zusammen 6	Anleihen 7	Geldmarktpapiere 8
1999	1 013,6	1 698,1	1 044,4	937,2	107,2	1 241,2	1 138,5	102,7
2000	1 183,6	1 627,6	1 160,5	1 038,4	122,1	1 521,5	1 399,9	121,6
2001	1 111,5	1 577,6	1 388,3	1 208,1	180,1	1 604,9	1 505,5	99,4

**3.2 Wertpapieranlagen: Aktiva nach Instrumenten und Sektoren des Investors**

	Dividendenwerte					Schuldverschreibungen									
	Euro-system 9	MFIs <sup>4)</sup> 10	Nicht-MFIs			Euro-system 14	MFIs <sup>4)</sup> 15	Anleihen			Geldmarktpapiere				
			Zusammen 11	Staat 12	Übrige Sektoren 13			Zusammen 16	Staat 17	Übrige Sektoren 18	Euro-system 19	MFIs <sup>4)</sup> 20	Nicht-MFIs		
													Zusammen 21	Staat 22	Übrige Sektoren 23
1999	0,4	25,9	987,3	4,1	983,2	4,5	257,2	675,4	6,2	669,3	2,6	68,5	36,1	0,2	35,9
2000	0,9	42,7	1 140,0	5,6	1 134,4	3,4	328,5	706,5	5,7	700,9	0,5	85,6	36,0	0,1	35,8
2001	1,2	43,7	1 066,7	6,6	1 060,0	2,1	422,1	784,0	8,0	776,0	2,8	125,2	52,1	0,2	51,9

*Quelle: EZB.*
*1) Die Daten beziehen sich auf die zwölf Euro-Länder, d. h. einschließlich Griechenlands.*
*2) Aktiva abzüglich Passiva.*
*3) Die Vergleichbarkeit der jüngeren Daten mit einigen der früheren Angaben wird im Abschnitt „Allgemeines“ erläutert.*
*4) Ohne Eurosystem.*

#### 4. Übrige Anlagen nach Sektoren und Instrumenten

	Eurosistem						Staat							
	Zusammen		Finanzkredite und Bankeinlagen		Sonstige Aktiva/Passiva		Zusammen		Handelskredite		Finanzkredite und Bankeinlagen		Sonstige Aktiva/Passiva	
	Aktiva	Passiva	Aktiva	Passiva	Aktiva	Passiva	Aktiva	Passiva	Aktiva	Passiva	Aktiva	Passiva	Aktiva	Passiva
	1	2	3	4	5	6	7	8	9	10	11	12	13	14
1999	3,1	27,4	3,0	27,1	0,1	0,3	125,5	57,3	2,5	0,1	72,4	45,4	50,6	11,8
2000	3,0	32,2	2,9	31,9	0,1	0,3	133,8	60,0	2,8	0,2	77,5	47,7	53,5	12,1
2001	3,0	36,4	2,9	36,2	0,1	0,2	132,5	63,8	3,1	0,2	73,6	51,4	55,9	12,3

	MFIs (ohne Eurosistem)						Übrige Sektoren							
	Zusammen		Finanzkredite und Bankeinlagen		Sonstige Aktiva/Passiva		Zusammen		Handelskredite		Finanzkredite und Bankeinlagen		Sonstige Aktiva/Passiva	
	Aktiva	Passiva	Aktiva	Passiva	Aktiva	Passiva	Aktiva	Passiva	Aktiva	Passiva	Aktiva	Passiva	Aktiva	Passiva
	15	16	17	18	19	20	21	22	23	24	25	26	27	28
1999	1 317,7	1 823,5	1 291,8	1 798,1	25,9	25,5	624,5	346,5	161,0	90,7	394,2	225,7	69,3	30,1
2000	1 458,5	2 168,4	1 421,4	2 126,4	37,1	42,0	682,6	454,5	179,5	110,2	418,9	314,8	84,2	29,5
2001	1 719,5	2 407,3	1 668,6	2 354,1	50,9	53,2	728,4	462,9	177,6	109,7	478,4	321,9	72,4	31,4

#### 5. Währungsreserven und sonstige Fremdwährungsaktiva des Eurosystems und der Europäischen Zentralbank<sup>1)</sup>

(Mrd €; soweit nicht anders angegeben, Stand am Ende des Berichtszeitraums)

	Währungsreserven													Nachrichtlich: Sonstige Fremdwährungsaktiva	
	Ins-gesamt	Monetäre Goldreserven	Feinunzen (in Mio) <sup>2)</sup>	Sonderziehungsrechte	Reserveposition im IWF	Devisenreserven									Sonstige Reserven
						Zusammen	Bargeld und Einlagen		Wertpapiere			Finanz-derivate			
	1	2	3	4	5	6	Bei Währungsbehörden und der BIZ	Bei MFIs	Zusammen	Dividendenwerte	Anleihen	Geldmarktpapiere	13	14	15
<b>Eurosistem<sup>3)</sup></b>															
1998 Dez. <sup>4)</sup>	329,4	99,6	404,131	5,2	23,4	201,2	12,6	19,6	169,0	0,0	116,6	52,4	0,0	0,0	7,6
1999 Dez.	372,1	116,4	402,758	4,5	24,3	226,9	13,5	23,0	190,7	0,0	133,9	56,8	-0,2	0,0	14,6
2000 Dez.	377,2	117,1	399,537	4,3	20,8	235,0	9,7	20,1	204,4	0,0	154,0	50,4	0,7	0,0	15,8
<i>Erweiterung des Euro-Währungsgebiets</i>															
2001 1. Jan.	390,4	118,4	404,157	4,3	21,2	246,5	16,8	20,5	208,5	0,0	158,1	50,4	0,7	0,0	16,3
2001 Dez.	392,7	126,1	401,876	5,5	25,3	235,8	8,0	25,9	201,5	1,2	147,0	53,3	0,4	0,0	24,7
2002 Okt.	375,5	128,5	400,114	4,9	25,9	216,1	10,4	40,9	164,4	-	-	-	0,5	0,0	20,8
Nov.	372,6	128,5	399,951	5,0	25,4	213,7	10,0	39,0	164,5	-	-	-	0,2	0,0	21,8
Dez.	366,1	130,4	399,022	4,8	25,0	205,8	10,3	35,3	159,8	-	-	-	0,4	0,0	22,4
2003 Jan.	363,4	135,5	398,728	4,7	24,4	198,8	13,1	38,5	146,6	-	-	-	0,6	0,0	20,4
<b>Europäische Zentralbank<sup>5)</sup></b>															
1999 Dez.	49,3	7,0	24,030	0,0	0,0	42,3	0,3	7,8	34,3	0,0	27,8	6,5	0,0	0,0	2,6
2000 Dez.	45,3	7,0	24,030	0,0	0,0	38,2	0,6	6,8	30,6	0,0	20,4	10,2	0,3	0,0	3,8
<i>Erweiterung des Euro-Währungsgebiets</i>															
2001 Dez.	49,3	7,8	24,656	0,1	0,0	41,4	0,8	7,0	33,6	0,0	23,5	10,1	0,0	0,0	3,6
2002 Okt.	45,8	7,9	24,656	0,2	0,0	37,7	1,1	9,4	27,2	-	-	-	0,0	0,0	3,0
Nov.	45,1	7,9	24,656	0,2	0,0	37,0	1,4	9,4	26,2	-	-	-	0,0	0,0	3,3
Dez.	45,5	8,1	24,656	0,2	0,0	37,3	1,2	9,9	26,1	-	-	-	0,0	0,0	3,0
2003 Jan.	42,9	8,4	24,656	0,2	0,0	34,4	0,8	9,5	24,1	-	-	-	0,0	0,0	2,9

Quelle: EZB.

- 1) Umfassendere Angaben gemäß dem Template zur Veröffentlichung der Währungsreserven und Fremdwährungsliquidität sind auf der Website der EZB abrufbar.
- 2) Veränderungen der Goldbestände des Eurosystems sind auf Goldtransaktionen im Rahmen der Vereinbarung der Zentralbanken über Goldbestände vom 26. September 1999 zurückzuführen.
- 3) Aufgrund von Unterschieden im Erfassungsgrad und in der Bewertung sind die Angaben nicht vollständig mit den in Tabelle 1.1 enthaltenen Daten vergleichbar.
- 4) Stand: 1. Januar 1999.
- 5) Teil der Währungsreserven des Eurosystems.

# 9 Außenhandel des Euro-Währungsgebiets

**Tabelle 9**

## 1. Werte, Volumen und Durchschnittswerte nach Warengruppen <sup>1) 2)</sup>

(soweit nicht anders angegeben, nicht saisonbereinigt)

	Warenausfuhren (fob)					Wareneinfuhren (cif)						Insgesamt (saisonbereinigt) (2000=100)	
	Insgesamt				Nachrichtlich: Gewerbliche Erzeugnisse	Insgesamt				Nachrichtlich:		Ausfuhren	Einfuhren
	Vorleistungsgüter	Investitionsgüter	Konsumgüter			Vorleistungsgüter	Investitionsgüter	Konsumgüter	Gewerbliche Erzeugnisse	Öl			
1	2	3	4	5	6	7	8	9	10	11	12	13	
Werte (Mrd € (bis Ende 1998 Mrd ECU); 2000 = 100 für Spalten 12 und 13)													
1999	832,8	386,5	183,2	224,2	725,0	781,2	423,2	143,6	192,1	590,6	61,5	82,5	78,1
2000	1 013,7	482,6	221,7	265,4	883,2	1 008,4	579,8	179,4	218,1	730,2	118,9	100,0	100,0
<i>Erweiterung des Euro-Währungsgebiets</i>													
2001	1 059,9	491,4	236,0	286,9	930,6	1 010,7	575,0	178,3	225,9	738,0	107,5	106,2	98,9
2002	1 072,0	488,4	227,0	300,7	935,3	969,7	543,2	160,3	225,8	705,1	100,8	107,4	94,8
2001 Q4	272,3	122,2	63,2	74,9	238,7	247,2	136,8	45,0	57,2	181,6	23,1	104,7	94,0
2002 Q1	258,5	118,9	53,8	72,8	225,9	239,5	134,8	39,5	55,8	175,8	22,7	107,5	94,3
Q2	272,4	126,8	57,7	74,7	237,9	248,1	141,2	40,7	56,9	180,3	25,8	107,6	95,6
Q3	265,4	120,2	55,3	75,8	231,4	232,9	130,2	37,7	56,0	169,4	26,0	107,7	94,4
Q4	275,7	122,6	60,2	77,4	240,0	249,2	136,9	42,3	57,1	179,5	26,3	106,6	95,0
2002 Juli	94,6	42,8	19,5	27,2	82,7	81,1	45,7	12,8	19,8	59,3	8,8	105,5	93,8
Aug.	81,2	36,9	17,6	22,7	70,8	71,3	39,3	11,5	17,5	51,6	8,4	109,4	95,1
Sept.	89,5	40,5	18,3	25,9	77,9	80,4	45,2	13,4	18,8	58,6	8,7	108,2	94,3
Okt.	98,5	43,9	20,3	28,9	85,8	88,9	50,1	14,0	20,9	64,1	9,9	106,7	95,7
Nov.	92,8	41,7	20,1	26,2	80,9	83,2	45,8	14,4	19,2	60,2	8,3	108,4	96,0
Dez.	84,4	37,1	19,8	22,4	73,3	77,1	41,0	13,9	17,0	55,2	8,1	104,8	93,3
Volumen (Veränderung gegen Vorjahr in %; 2000 = 100 für Spalten 12 und 13)													
1999	2,2	2,8	-0,8	3,3	1,4	6,1	3,5	12,9	7,7	7,1	6,0	89,3	95,2
2000	12,4	12,5	12,7	12,7	13,6	5,9	6,8	11,7	4,5	8,9	4,7	100,0	100,0
<i>Erweiterung des Euro-Währungsgebiets</i>													
2001	4,9	1,7	8,5	7,6	5,7	-1,2	-1,0	-3,9	-0,2	-1,7	-1,6	105,2	98,7
2002	.	.	.	.	.	.	.	.	.	.	.	.	.
2001 Q4	-0,5	-3,9	0,9	2,9	-0,6	-5,7	-4,9	-12,9	-1,9	-8,1	0,2	103,9	96,5
2002 Q1	-2,3	-3,8	-7,1	1,9	-3,0	-6,1	-6,3	-18,0	-1,0	-8,8	-1,5	106,1	96,7
Q2	2,5	2,1	-1,7	4,5	2,2	-1,6	-2,0	-9,4	2,3	-2,9	-3,4	106,8	97,4
Q3	4,5	3,5	-0,3	6,5	3,9	0,5	-0,6	-0,2	1,5	0,7	-2,6	108,5	97,2
Q4	.	.	.	.	.	.	.	.	.	.	.	.	.
2002 Juli	4,5	2,2	-1,8	7,8	3,1	1,6	0,7	-2,6	3,8	1,3	2,2	106,5	96,7
Aug.	0,6	-0,4	-3,1	3,5	0,1	-3,1	-4,7	-0,9	-3,7	-3,4	-5,7	110,1	98,1
Sept.	9,1	9,1	4,4	7,9	8,7	3,8	2,1	2,8	4,3	3,9	-3,9	109,0	96,8
Okt.	0,7	-0,7	-7,5	3,8	-0,5	0,0	-1,0	-7,4	2,1	-0,3	-1,2	107,0	97,8
Nov.	2,3	1,2	0,2	3,4	2,1	-2,6	-5,0	-4,8	-0,8	-3,2	-3,3	108,6	98,3
Dez.	.	.	.	.	.	.	.	.	.	.	.	.	.
Durchschnittswerte (Veränderung gegen Vorjahr in %; 2000 = 100 für Spalten 12 und 13)													
1999	2,3	1,7	2,7	1,4	2,4	3,5	3,9	3,4	1,4	2,0	39,4	92,4	82,1
2000	8,3	11,0	7,4	5,1	7,2	21,9	28,3	11,8	8,7	13,5	84,8	100,0	100,0
<i>Erweiterung des Euro-Währungsgebiets</i>													
2001	1,0	0,7	0,3	1,9	1,0	0,2	-1,3	1,6	2,8	1,6	-11,0	101,0	100,2
2002	.	.	.	.	.	.	.	.	.	.	.	.	.
2001 Q4	-1,6	-3,1	-0,2	0,2	-1,0	-7,5	-11,5	-2,8	-1,0	-2,6	-34,5	100,8	97,5
2002 Q1	0,9	-0,5	1,3	2,9	0,9	-3,4	-5,5	-0,7	1,1	-0,7	-16,4	101,3	97,6
Q2	-0,7	-1,4	-0,4	0,6	-0,7	-3,1	-4,1	-1,8	-1,2	-1,8	-7,8	100,8	98,3
Q3	-1,8	-2,6	-1,8	-0,5	-1,6	-3,5	-3,7	-3,7	-2,8	-2,8	-4,6	99,3	97,2
Q4	.	.	.	.	.	.	.	.	.	.	.	.	.
2002 Juli	-2,5	-3,2	-1,7	-1,6	-2,5	-5,3	-5,9	-5,0	-3,7	-3,8	-10,6	99,1	97,1
Aug.	-1,6	-2,2	-2,2	-0,1	-1,5	-3,7	-3,5	-4,2	-3,1	-3,4	-3,5	99,5	97,1
Sept.	-1,4	-2,5	-1,4	0,3	-1,5	-1,6	-1,5	-1,8	-1,6	-1,4	0,4	99,3	97,5
Okt.	-0,1	-0,3	-0,9	1,0	0,0	1,3	3,2	-2,0	-0,4	-0,8	20,2	99,7	98,0
Nov.	-1,2	-1,0	-2,6	-0,6	-1,1	0,0	1,6	-3,4	-0,9	-1,7	16,1	99,8	97,7
Dez.	.	.	.	.	.	.	.	.	.	.	.	.	.

Quellen: Eurostat und EZB-Berechnungen auf der Grundlage von Eurostat-Daten (Volumenberechnungen und Saisonbereinigung der Durchschnittswerte).

- 1) Aufgrund von Unterschieden in der Abgrenzung, Erfassung und dem Berichtszeitpunkt sind die (von Eurostat errechneten) Außenhandelsdaten nicht vollständig mit der Position Warenhandel in der von der EZB erstellten Zahlungsbilanzstatistik (Tabelle 8.2) vergleichbar.
- 2) Die Warengliederung in den Spalten 2 bis 4 und 7 bis 9 entspricht der Klassifizierung nach Hauptgruppen. Gewerbliche Erzeugnisse (Spalten 5 und 10) sowie Öl (Spalte 11) nach SITC Rev. 3.

## 2. Geographische Aufschlüsselung <sup>1)</sup>

(Mrd € (bis Ende 1998 Mrd ECU); soweit nicht anders angegeben, nicht saisonbereinigt)

	Insgesamt	Insgesamt (saison- ber.)	Vereinig- tes König- reich	Schwe- den	Däne- mark	Beitritts- länder	Schweiz	Vereinig- te Staaten	Japan	Asien ohne Japan	Afrika	Latein- amerika	Andere Länder
	1	2	3	4	5	6	7	8	9	10	11	12	13
<b>Ausfuhren (fob)</b>													
1999	832,8	-	161,4	33,1	21,1	102,9	56,1	135,1	26,8	119,2	48,4	39,1	89,6
2000	1 013,7	-	189,7	38,8	23,2	131,0	63,4	171,4	34,2	151,6	56,1	46,7	107,8
<i>Erweiterung des Euro-Währungsgebiets</i>													
2001	1 059,9	-	201,0	36,9	24,3	137,1	66,3	180,0	34,5	165,3	60,3	49,8	104,4
2002	1 072,0	-	.	.	.	.	.	.	.	.	.	.	.
2001 Q4	272,3	262,0	50,4	9,6	6,3	36,0	16,2	45,0	8,8	43,3	15,8	12,6	28,4
2002 Q1	258,5	268,9	51,8	9,2	6,0	34,0	15,9	44,6	7,9	39,4	14,0	10,2	25,6
Q2	272,4	269,4	50,8	9,3	6,2	38,4	16,2	45,7	7,8	42,9	15,6	11,3	28,1
Q3	265,4	269,6	49,8	8,3	6,0	36,6	15,6	44,1	8,3	42,8	14,8	10,5	28,6
Q4	275,7	266,8	.	.	.	.	.	.	.	.	.	.	.
2002 Juli	94,6	88,0	17,7	2,5	2,0	13,0	5,4	15,8	2,9	15,3	5,3	4,0	10,8
Aug.	81,2	91,3	14,9	2,7	1,8	10,9	4,8	14,0	2,5	13,3	4,8	3,3	8,3
Sept.	89,5	90,3	17,2	3,1	2,2	12,8	5,4	14,4	2,8	14,2	4,7	3,2	9,4
Okt.	98,5	89,0	17,8	3,6	2,3	14,0	5,8	16,3	3,0	15,9	5,3	4,1	.
Nov.	92,8	90,4	17,2	3,4	2,3	13,3	5,5	15,7	2,9	14,4	4,8	3,4	.
Dez.	84,4	87,5	.	.	.	.	.	.	.	.	.	.	.
Veränderung gegen Vorjahr in %													
2002 Dez.	2,3	-	.	.	.	.	.	.	.	.	.	.	.
<b>Einfuhren (cif)</b>													
1999	781,2	-	131,0	33,2	18,6	80,4	43,2	113,2	53,9	151,8	49,0	30,4	76,5
2000	1 008,4	-	156,6	38,0	21,8	101,2	49,8	140,7	65,5	211,6	72,2	39,7	111,5
<i>Erweiterung des Euro-Währungsgebiets</i>													
2001	1 010,7	-	153,5	34,3	21,3	117,3	52,9	138,1	58,7	207,9	74,0	40,9	112,0
2002	969,7	-	.	.	.	.	.	.	.	.	.	.	.
2001 Q4	247,2	240,7	38,8	8,7	5,7	30,0	13,9	32,7	13,5	50,4	16,9	9,4	27,1
2002 Q1	239,5	241,4	36,1	8,2	5,1	29,3	12,7	32,9	12,8	49,2	17,8	9,3	26,1
Q2	248,1	244,8	37,1	8,9	5,2	31,3	13,6	32,9	13,5	48,7	17,1	10,6	29,2
Q3	232,9	241,7	33,4	7,9	5,2	30,2	12,4	28,4	12,3	51,0	16,2	9,8	26,1
Q4	249,2	243,2	.	.	.	.	.	.	.	.	.	.	.
2002 Juli	81,1	80,0	11,6	2,5	1,6	10,9	4,4	10,2	4,3	17,1	5,7	3,6	9,1
Aug.	71,3	81,2	9,9	2,4	1,7	8,9	3,6	9,3	3,7	16,1	4,6	3,0	8,1
Sept.	80,4	80,5	11,9	3,0	1,8	10,5	4,4	8,9	4,2	17,8	5,8	3,3	8,9
Okt.	88,9	81,7	12,3	3,2	2,0	11,8	4,9	10,8	4,8	19,3	6,3	3,6	.
Nov.	83,2	81,9	12,1	3,0	2,1	11,0	4,4	10,5	4,6	18,0	5,4	2,9	.
Dez.	77,1	79,6	.	.	.	.	.	.	.	.	.	.	.
Veränderung gegen Vorjahr in %													
2002 Dez.	4,1	-	.	.	.	.	.	.	.	.	.	.	.
<b>Saldo</b>													
1999	51,6	-	30,4	-0,1	2,6	22,5	12,9	21,9	-27,1	-32,6	-0,6	8,7	13,1
2000	5,3	-	33,1	0,8	1,4	29,8	13,6	30,7	-31,3	-60,0	-16,1	7,0	-3,7
<i>Erweiterung des Euro-Währungsgebiets</i>													
2001	49,2	-	47,5	2,6	3,0	19,8	13,4	42,0	-24,2	-42,5	-13,7	8,9	-7,6
2002	102,3	-	.	.	.	.	.	.	.	.	.	.	.
2001 Q4	25,0	21,3	11,6	0,9	0,5	5,9	2,3	12,3	-4,7	-7,1	-1,1	3,1	1,3
2002 Q1	19,0	27,5	15,7	1,0	0,9	4,7	3,2	11,7	-4,9	-9,8	-3,8	1,0	-0,5
Q2	24,3	24,6	13,7	0,4	1,0	7,1	2,7	12,9	-5,7	-5,8	-1,5	0,6	-1,1
Q3	32,5	27,9	16,4	0,5	0,8	6,4	3,2	15,7	-4,0	-8,2	-1,4	0,7	2,4
Q4	26,6	23,6	.	.	.	.	.	.	.	.	.	.	.
2002 Juli	13,5	8,0	6,1	0,0	0,3	2,1	1,0	5,5	-1,4	-1,9	-0,4	0,4	1,7
Aug.	9,9	10,1	4,9	0,4	0,1	2,0	1,2	4,6	-1,2	-2,8	0,2	0,3	0,2
Sept.	9,1	9,8	5,3	0,2	0,4	2,3	1,0	5,5	-1,4	-3,6	-1,2	0,0	0,5
Okt.	9,6	7,3	5,6	0,4	0,3	2,2	0,9	5,6	-1,8	-3,4	-1,1	0,5	.
Nov.	9,6	8,5	5,0	0,5	0,2	2,3	1,1	5,2	-1,7	-3,6	-0,6	0,5	.
Dez.	7,4	7,8	.	.	.	.	.	.	.	.	.	.	.

Quellen: Eurostat und EZB-Berechnungen auf der Grundlage von Eurostat-Daten (Saldo und andere Länder).

1) Aufgrund von Unterschieden in der Abgrenzung, Erfassung und dem Berichtszeitpunkt sind die (von Eurostat errechneten) Außenhandelsdaten nicht vollständig mit der Position Warenhandel in der von der EZB erstellten Zahlungsbilanzstatistik (Tabellen 8.1 und 8.2) vergleichbar.

# 10 Wechselkurse

**Tabelle 10**

## Wechselkurse

(Durchschnittswerte des angegebenen Berichtszeitraums; Einheiten der nationalen Währungen je ECU bzw. Euro (bilateral); Index 1999 Q1=100 (effektiv))

	Effektiver Wechselkurs des Euro <sup>1)</sup>						ECU- bzw. Euro-Wechselkurse <sup>2)</sup>				
	Enger Länderkreis				Weiter Länderkreis		US-Dollar	Japanischer Yen	Schweizer Franken	Pfund Sterling	
	Nominal	Real VPI	Real EPI	Real LSK/VG	Nominal	Real VPI					
1	2	3	4	5	6	7	8	9	10		
1997	99,1	99,4	99,3	100,5	90,4	96,5	1,134	137,1	1,644	0,692	
1998	101,5	101,3	101,6	99,8	96,6	99,1	1,121	146,4	1,622	0,676	
1999	95,7	95,7	95,7	96,2	96,6	95,8	1,066	121,3	1,600	0,659	
2000	85,7	86,3	87,1	86,9	88,2	86,0	0,924	99,5	1,558	0,609	
<i>Erweiterung des Euro-Währungsgebiets</i>											
2001	87,3	88,7	89,4	88,1	91,0	87,8	0,896	108,7	1,511	0,622	
2002	90,0	92,6	92,9	90,6	95,6	91,7	0,946	118,1	1,467	0,629	
2001	Q1	88,6	89,6	90,6	89,4	91,4	88,4	0,923	109,1	1,533	0,633
	Q2	86,0	87,4	87,9	87,1	89,5	86,5	0,873	106,9	1,528	0,614
	Q3	87,0	88,4	89,0	87,5	91,2	87,8	0,890	108,3	1,507	0,619
	Q4	87,5	89,3	89,9	88,5	92,0	88,5	0,896	110,5	1,473	0,621
2002	Q1	87,1	89,4	89,9	87,9	91,3	87,8	0,877	116,1	1,473	0,615
	Q2	88,8	91,4	91,6	90,3	93,9	90,2	0,919	116,5	1,465	0,629
	Q3	91,3	94,0	94,4	93,5	97,9	93,8	0,984	117,2	1,464	0,635
	Q4	92,5	95,4	95,5	-	99,4	95,0	0,999	122,4	1,467	0,636
2001	Jan.	89,2	90,0	91,0	-	91,7	88,7	0,938	109,6	1,529	0,635
	Febr.	88,3	89,2	90,4	-	91,0	88,1	0,922	107,1	1,536	0,634
	März	88,4	89,5	90,5	-	91,4	88,5	0,910	110,3	1,535	0,629
	April	87,6	88,9	89,6	-	91,0	88,1	0,892	110,4	1,529	0,622
	Mai	85,9	87,2	87,7	-	89,3	86,3	0,874	106,5	1,533	0,613
	Juni	84,7	86,1	86,4	-	88,1	85,1	0,853	104,3	1,522	0,609
	Juli	85,4	86,9	87,2	-	89,1	86,0	0,861	107,2	1,514	0,609
	Aug.	87,7	89,0	89,6	-	91,8	88,4	0,900	109,3	1,514	0,627
	Sept.	88,0	89,4	90,0	-	92,6	89,1	0,911	108,2	1,491	0,623
	Okt.	88,0	89,7	90,2	-	92,8	89,2	0,906	109,9	1,479	0,624
	Nov.	86,8	88,5	89,3	-	91,3	87,6	0,888	108,7	1,466	0,618
	Dez.	87,7	89,9	90,4	-	91,9	88,5	0,892	113,4	1,475	0,620
2002	Jan.	87,6	89,9	90,5	-	91,6	88,1	0,883	117,1	1,475	0,617
	Febr.	86,8	89,1	89,6	-	91,1	87,5	0,870	116,2	1,477	0,612
	März	86,8	89,3	89,6	-	91,2	87,8	0,876	114,7	1,468	0,616
	April	87,2	89,7	90,0	-	91,7	88,1	0,886	115,8	1,466	0,614
	Mai	88,6	91,2	91,4	-	93,7	90,0	0,917	115,9	1,457	0,628
	Juni	90,6	93,3	93,4	-	96,4	92,5	0,955	117,8	1,472	0,644
	Juli	91,7	94,4	94,7	-	98,2	94,2	0,992	117,1	1,462	0,639
	Aug.	91,1	93,6	94,1	-	97,7	93,5	0,978	116,3	1,464	0,636
	Sept.	91,2	93,8	94,3	-	98,0	93,7	0,981	118,4	1,465	0,631
	Okt.	91,7	94,4	94,5	-	98,5	94,3	0,981	121,6	1,465	0,630
	Nov.	92,5	95,2	95,3	-	99,3	94,7	1,001	121,7	1,467	0,637
	Dez.	93,6	96,7	96,8	-	100,4	95,9	1,018	124,2	1,468	0,642
2003	Jan.	95,8	98,9	98,7	-	103,0	98,2	1,062	126,1	1,462	0,657
	Febr.	97,1	100,3	100,1	-	104,4	99,4	1,077	128,6	1,467	0,670
Veränderung gegen Vormonat in % <sup>4)</sup>											
2003	Febr.	1,4	1,4	1,4	-	1,4	1,2	1,4	2,0	0,4	1,9
Veränderung gegen Vorjahr in % <sup>4)</sup>											
2003	Febr.	11,9	12,6	11,7	-	14,6	13,6	23,8	10,6	-0,7	9,5

Quelle: EZB.

1) Weitere Einzelheiten zur Berechnung finden sich im Abschnitt „Allgemeines“.

2) Bis Dezember 1998 ECU-Kurse (Quelle: BIZ); ab Januar 1999 Euro-Kurse.

3) Für diese Währungen sind bis September 2000 Indikativkurse ausgewiesen, da die EZB bis dahin keine offiziellen Referenzkurse veröffentlichte.



ECU- bzw. Euro-Wechselkurse <sup>2)</sup>								
Schwedische Krone	Dänische Krone	Norwegische Krone	Kanadischer Dollar	Australischer Dollar	Hongkong-Dollar <sup>3)</sup>	Koreanischer Won <sup>3)</sup>	Singapur-Dollar <sup>3)</sup>	
11	12	13	14	15	16	17	18	
8,65	7,48	8,02	1,569	1,528	8,75	1 069,8	1,678	1997
8,92	7,50	8,47	1,665	1,787	8,69	1 568,9	1,876	1998
8,81	7,44	8,31	1,584	1,652	8,27	1 267,3	1,806	1999
8,45	7,45	8,11	1,371	1,589	7,20	1 043,5	1,592	2000
<i>Erweiterung des Euro-Währungsgebiets</i>								
9,26	7,45	8,05	1,386	1,732	6,99	1 154,8	1,604	2001
9,16	7,43	7,51	1,484	1,738	7,37	1 175,5	1,691	2002
9,00	7,46	8,20	1,410	1,741	7,20	1 174,7	1,616	2001 Q1
9,13	7,46	8,01	1,345	1,701	6,81	1 138,9	1,583	Q2
9,41	7,44	8,01	1,374	1,734	6,94	1 150,1	1,582	Q3
9,48	7,44	7,97	1,416	1,751	6,99	1 155,2	1,634	Q4
9,16	7,43	7,81	1,398	1,692	6,84	1 155,3	1,607	2002 Q1
9,16	7,43	7,52	1,428	1,666	7,17	1 157,8	1,657	Q2
9,23	7,43	7,40	1,536	1,796	7,67	1 172,7	1,729	Q3
9,09	7,43	7,32	1,569	1,791	7,79	1 215,4	1,767	Q4
8,91	7,46	8,24	1,410	1,689	7,32	1 194,9	1,630	2001 Jan.
8,98	7,46	8,21	1,403	1,724	7,19	1 153,8	1,607	Febr.
9,13	7,46	8,16	1,417	1,807	7,09	1 173,4	1,611	März
9,11	7,46	8,11	1,390	1,785	6,96	1 183,5	1,617	April
9,06	7,46	7,99	1,347	1,681	6,82	1 133,7	1,586	Mai
9,21	7,45	7,94	1,302	1,647	6,65	1 104,1	1,550	Juni
9,26	7,44	7,97	1,315	1,689	6,71	1 120,3	1,569	Juli
9,31	7,45	8,06	1,386	1,717	7,02	1 154,0	1,586	Aug.
9,67	7,44	8,00	1,426	1,804	7,11	1 178,3	1,593	Sept.
9,58	7,44	8,00	1,422	1,796	7,07	1 178,6	1,640	Okt.
9,42	7,45	7,92	1,415	1,717	6,93	1 137,5	1,625	Nov.
9,44	7,44	7,99	1,408	1,735	6,96	1 147,0	1,639	Dez.
9,23	7,43	7,92	1,413	1,709	6,89	1 160,8	1,625	2002 Jan.
9,18	7,43	7,79	1,388	1,696	6,79	1 147,2	1,594	Febr.
9,06	7,43	7,72	1,390	1,669	6,83	1 157,3	1,602	März
9,14	7,43	7,62	1,401	1,654	6,91	1 163,2	1,619	April
9,22	7,44	7,52	1,421	1,666	7,15	1 150,1	1,651	Mai
9,11	7,43	7,40	1,463	1,679	7,45	1 160,6	1,703	Juni
9,27	7,43	7,40	1,532	1,792	7,74	1 169,2	1,740	Juli
9,25	7,43	7,43	1,533	1,805	7,63	1 167,1	1,716	Aug.
9,17	7,43	7,36	1,543	1,793	7,65	1 182,6	1,732	Sept.
9,11	7,43	7,34	1,548	1,783	7,65	1 211,9	1,751	Okt.
9,08	7,43	7,32	1,574	1,785	7,81	1 208,2	1,767	Nov.
9,10	7,43	7,29	1,587	1,808	7,94	1 226,9	1,786	Dez.
9,17	7,43	7,33	1,636	1,822	8,28	1 250,1	1,843	2003 Jan.
9,15	7,43	7,54	1,630	1,811	8,40	1 282,8	1,880	Febr.
-0,3	0,0	2,9	-0,4	-0,6	1,4	2,6	2,0	Veränderung gegen Vormonat in % <sup>4)</sup> 2003 Febr.
-0,4	0,0	-3,1	17,4	6,8	23,8	11,8	18,0	Veränderung gegen Vorjahr in % <sup>4)</sup> 2003 Febr.

4) Veränderung der letzten Angaben zum Berichtsmonat gegenüber dem Vormonat und dem entsprechenden Monat des Vorjahrs in %. Eine positive Veränderung weist auf eine Aufwertung des Euro hin. Aufgrund der Änderung des Gewichtungsschemas sind die Angaben zum effektiven Wechselkurs ab Januar 2001 nicht vollständig mit früheren Angaben vergleichbar.

## II Wirtschaftliche und finanzielle Entwicklungen in den anderen EU-Mitgliedstaaten

**Tabelle 11**

### Wirtschaftliche und finanzielle Entwicklungen

(soweit nicht anders angegeben, Veränderung gegen Vorjahr in %)

	HVPI	Haushalts- defizit (-) / -überschuss (+) des Staats in % des BIP	Brutto- verschul- dung des Staats in % des BIP	Renditen lang- fristiger Staats- anleihen <sup>1)</sup> in % p.a.	Wechsel- kurs <sup>2)</sup> in nationaler Währung pro ECU bzw. Euro	Leistungs- bilanz ein- schließlich Vermö- gensüber- tragun- gen in % des BIP	Lohn- stück- kosten <sup>3)</sup>	Reales BIP	Industrie- produk- tions- index <sup>4)</sup>	Standar- disierte Arbeits- losenquote in % der Erwerbs- personen (saison- bereinigt)	Weit- gefasste Geld- menge <sup>5)</sup>	Drei- monats- zinssatz <sup>1)</sup> in % p.a.
	1	2	3	4	5	6	7	8	9	10	11	12
<b>Dänemark</b>												
1999	2,1	3,1	52,7	4,91	7,44	1,8	2,4	2,6	1,8	4,8	-0,2	3,44
2000	2,7	2,5	46,8	5,64	7,45	1,4	1,7	2,8	6,2	4,4	1,1	5,00
2001	2,3	2,8	44,7	5,08	7,45	3,1	3,4	1,4	1,7	4,3	5,7	4,70
2002	2,4	.	.	5,06	7,43	2,9	.	1,6	0,0	4,5	3,5	3,54
2001 Q3	2,3	-	-	5,18	7,44	4,1	3,5	1,7	2,0	4,3	8,0	4,73
Q4	2,0	-	-	4,83	7,44	0,7	3,5	1,0	-1,3	4,3	9,6	3,77
2002 Q1	2,5	-	-	5,21	7,43	2,7	2,3	1,2	-3,2	4,3	2,3	3,63
Q2	2,1	-	-	5,36	7,43	3,3	0,5	3,0	3,9	4,4	2,8	3,71
Q3	2,4	-	-	4,92	7,43	3,8	0,9	1,1	-1,2	4,6	2,6	3,57
Q4	2,7	-	-	4,74	7,43	1,9	.	0,9	0,5	4,7	6,2	3,27
2002 Sept.	2,5	-	-	4,74	7,43	-	-	-	0,3	4,7	2,2	3,45
Okt.	2,7	-	-	4,81	7,43	-	-	-	3,7	4,7	3,1	3,44
Nov.	2,8	-	-	4,79	7,43	-	-	-	-0,2	4,7	4,7	3,31
Dez.	2,6	-	-	4,61	7,43	-	-	-	-2,1	4,7	11,2	3,07
2003 Jan.	2,6	-	-	4,43	7,43	-	-	-	.	.	.	2,97
Febr.	.	-	-	4,21	7,43	-	-	-	.	.	.	2,83
<b>Schweden</b>												
1999	0,6	1,5	65,0	4,98	8,81	2,6	-1,2	4,6	2,2	6,7	6,8	3,32
2000	1,3	3,7	55,3	5,37	8,45	3,8	5,0	4,4	6,3	5,6	6,2	4,07
2001	2,7	4,8	56,6	5,11	9,26	3,8	6,1	0,8	-0,3	4,9	3,4	4,11
2002	2,0	.	.	5,31	9,16	4,1	.	.	-0,9	4,9	.	4,24
2001 Q3	3,1	-	-	5,28	9,41	4,6	7,2	-0,4	-1,9	4,8	3,9	4,34
Q4	3,0	-	-	5,12	9,48	4,3	5,9	0,5	-2,3	4,9	6,2	3,85
2002 Q1	2,9	-	-	5,42	9,16	5,5	4,8	0,5	-1,1	4,9	7,0	4,00
Q2	1,9	-	-	5,64	9,16	5,3	0,9	2,8	0,5	4,9	5,3	4,43
Q3	1,5	-	-	5,16	9,23	4,1	1,3	2,3	-0,9	4,9	5,8	4,41
Q4	1,6	-	-	5,00	9,09	.	.	.	-1,9	5,1	.	4,09
2002 Sept.	1,2	-	-	4,97	9,17	-	-	-	-1,8	5,0	4,8	4,38
Okt.	1,7	-	-	5,07	9,11	-	-	-	-2,1	5,0	2,4	4,30
Nov.	1,4	-	-	5,05	9,08	-	-	-	-1,0	5,1	.	4,12
Dez.	1,7	-	-	4,89	9,10	-	-	-	-2,7	5,1	.	3,85
2003 Jan.	2,6	-	-	4,71	9,17	-	-	-	.	5,3	.	3,83
Febr.	.	-	-	4,48	9,15	-	-	-	.	.	.	3,75
<b>Vereinigtes Königreich</b>												
1999	1,3	1,1	45,1	5,01	0,659	-2,1	2,9	2,4	0,8	5,9	5,5	5,54
2000	0,8	3,9	42,1	5,33	0,609	-1,8	2,3	3,1	1,6	5,4	6,6	6,19
2001	1,2	0,8	39,1	5,01	0,622	-1,5	4,1	2,0	-2,1	5,0	8,0	5,04
2002	1,3	.	.	4,91	0,629	.	.	1,6	-3,4	.	6,0	4,06
2001 Q3	1,5	1,2	38,7	5,13	0,619	-0,8	3,8	1,8	-2,7	5,0	7,8	5,00
Q4	1,0	-1,9	38,8	4,82	0,621	-2,2	3,4	1,6	-5,6	5,1	7,7	4,16
2002 Q1	1,5	2,7	37,8	5,13	0,615	-0,5	2,7	1,0	-5,7	5,1	6,1	4,08
Q2	0,9	-3,7	38,3	5,28	0,629	-1,9	2,6	1,3	-4,3	5,1	5,7	4,17
Q3	1,1	-1,2	38,0	4,71	0,635	-0,2	1,5	2,0	-2,3	5,2	5,7	4,01
Q4	1,6	-2,7	38,6	4,52	0,636	.	.	2,1	-1,2	.	6,3	3,98
2002 Sept.	1,0	-5,7	38,0	4,45	0,631	-	-	-	-1,8	5,2	5,7	3,99
Okt.	1,4	3,2	37,9	4,53	0,630	-	-	-	-0,8	5,1	5,7	3,96
Nov.	1,6	-6,8	37,9	4,55	0,637	-	-	-	-1,5	5,1	6,1	3,97
Dez.	1,7	-4,4	38,6	4,49	0,642	-	-	-	-1,2	.	7,1	4,02
2003 Jan.	1,4	3,7	37,9	4,31	0,657	-	-	-	.	.	6,5	3,98
Febr.	.	.	.	4,29	0,670	-	-	-	.	.	.	3,75

Quellen: Eurostat (Spalten 1, 8, 9 und 10); Europäische Kommission (Generaldirektion Wirtschaft und Finanzen und Eurostat) (Spalten 2 und 3 (Jahreswerte)); Reuters (Spalte 12); nationale Statistiken (Spalten 2 und 3 (Quartals- und Monatswerte), 4, 5, 7 (außer Schweden) und 11); EZB-Berechnungen (Spalten 6 und 7 (Schweden)).

1) Durchschnittswerte der Berichtszeiträume.

2) Weitere Informationen in Tabelle 10.

3) Gesamtwirtschaft; die Angaben für das Vereinigte Königreich enthalten nicht die Sozialversicherungsbeiträge der Arbeitgeber.

4) Insgesamt (ohne Baugewerbe); arbeitstäglich bereinigt.

5) Durchschnittswerte am Monatsende; M3; beim Vereinigten Königreich M4.

# 12 Wirtschaftliche und finanzielle Entwicklungen in ausgewählten Drittstaaten

**Tabelle 12.1**

## Wirtschaftliche und finanzielle Entwicklungen

(soweit nicht anders angegeben, Veränderung gegen Vorjahr in %)

	Verbraucherpreisindex	Lohnstückkosten <sup>1)</sup>	Reales BIP	Industrieproduktionsindex <sup>1)</sup>	Arbeitslosenquote in % der Erwerbspersonen (saisonbereinigt)	M2 <sup>2)</sup>	Bietungssätze für drei monatige Interbank-einlagen <sup>3)</sup> in % p.a.	Renditen von Staatsanleihen im Zehnjahresbereich <sup>3)</sup> in % p.a.	Wechselkurs <sup>4)</sup> in nationaler Währung pro ECU bzw. Euro	Haushaltsdefizit (-) / überschuss (+) <sup>5)</sup> in % des BIP	Bruttoverschuldung des Staats <sup>6)</sup> in % des BIP
	1	2	3	4	5	6	7	8	9	10	11
<b>Vereinigte Staaten</b>											
1999	2,2	-1,1	4,1	5,0	4,2	7,6	5,42	5,64	1,066	0,7	50,4
2000	3,4	3,2	3,8	5,2	4,0	6,1	6,53	6,03	0,924	1,4	45,2
2001	2,8	0,7	0,3	-4,1	4,8	8,7	3,78	5,01	0,896	-0,5	44,8
2002	1,6	-0,7	2,4	-1,0	5,8	7,7	1,80	4,60	0,946	.	.
2001	Q3	2,7	0,2	-0,4	-5,4	4,8	3,46	4,98	0,890	-1,7	44,1
	Q4	1,9	1,0	0,1	-6,2	5,6	2,15	4,74	0,896	-1,0	44,8
2002	Q1	1,3	-0,8	1,4	-4,0	5,6	1,90	5,06	0,877	-3,0	45,2
	Q2	1,3	-1,5	2,2	-1,5	5,8	1,92	5,08	0,919	-3,3	45,4
	Q3	1,6	-0,9	3,3	0,5	5,8	1,81	4,25	0,984	-3,3	46,0
	Q4	2,2	0,4	2,9	1,3	5,9	1,55	3,99	0,999	.	.
2002	Sept.	1,5	-	-	1,0	5,7	1,80	3,88	0,981	-	-
	Okt.	2,0	-	-	0,9	5,8	1,78	3,91	0,981	-	-
	Nov.	2,2	-	-	1,5	5,9	1,46	4,04	1,001	-	-
	Dez.	2,4	-	-	1,5	6,0	1,41	4,03	1,018	-	-
2003	Jan.	2,6	-	-	1,3	5,7	1,37	4,02	1,062	-	-
	Febr.	.	-	-	.	.	1,34	3,90	1,077	-	-
<b>Japan</b>											
1999	-0,3	-2,4	0,1	0,8	4,7	3,7	0,22	1,75	121,3	-7,2	118,2
2000	-0,7	-6,3	2,8	5,9	4,7	2,1	0,28	1,76	99,5	-7,4	126,1
2001	-0,7	5,8	0,4	-7,8	5,0	2,8	0,15	1,34	108,7	-6,1	134,6
2002	-0,9	.	0,3	-1,5	5,4	3,3	0,08	1,27	118,1	.	.
2001	Q3	-0,8	9,2	-0,5	-10,8	5,1	0,07	1,36	108,3	.	.
	Q4	-1,0	11,1	-2,3	-13,5	5,4	0,08	1,35	110,5	.	.
2002	Q1	-1,4	6,6	-3,0	-10,9	5,3	0,10	1,46	116,1	.	.
	Q2	-0,9	-1,7	-0,2	-3,6	5,3	0,08	1,37	116,5	.	.
	Q3	-0,8	-7,6	1,8	3,7	5,4	0,07	1,24	117,2	.	.
	Q4	-0,5	.	2,4	5,7	5,4	0,07	1,01	122,4	.	.
2002	Sept.	-0,7	-8,6	-	5,3	5,4	0,07	1,16	118,4	-	-
	Okt.	-0,9	-8,8	-	5,4	5,5	0,07	1,09	121,6	-	-
	Nov.	-0,4	-8,2	-	5,1	5,3	0,07	0,99	121,7	-	-
	Dez.	-0,3	.	-	6,5	5,5	0,06	0,97	124,2	-	-
2003	Jan.	-0,4	.	-	6,8	.	0,06	0,84	126,1	-	-
	Febr.	.	.	-	.	.	0,06	0,83	128,6	-	-

### Reales Bruttoinlandsprodukt

(Veränderung gegen Vorjahr in %; vierteljährlich)

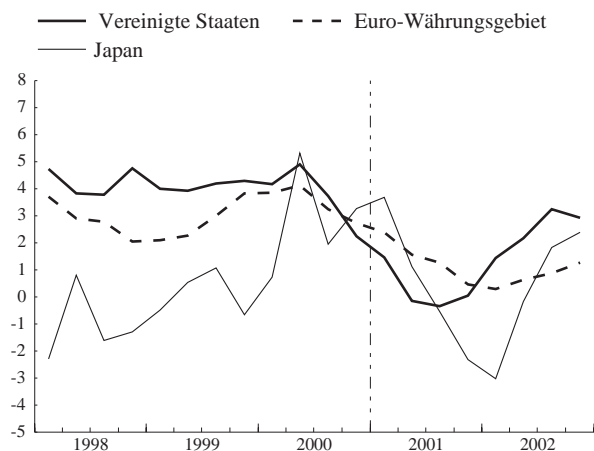

### Verbraucherpreisindizes

(Veränderung gegen Vorjahr in %; monatlich)

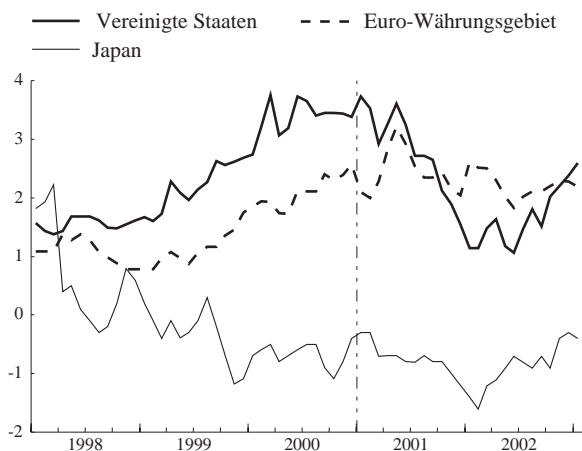

Quellen: Nationale Statistiken (Spalten 1, 2 (Vereinigte Staaten), 3, 4, 5, 6, 8 (bis Dezember 1998), 9 und 10); OECD (Spalte 2 (Japan)); Eurostat (Daten der Abbildungen zum Euro-Währungsgebiet); Reuters (Spalten 7 und 8 (ab Januar 1999)); EZB-Berechnungen (Spalte 11).

1) Verarbeitendes Gewerbe.

2) Durchschnittswerte der Berichtszeiträume; Japan: M2 + Einlagezertifikate.

3) Weitere Informationen in Tabellen 3.1 und 3.2.

4) Weitere Informationen in Tabelle 10.

5) Japan: Das Defizit von 1998 schließt eine hohe Schuldenübernahme ein. Angaben zur Finanzierungsrechnung von 1999.

6) Bruttoverschuldung der öffentlichen Haushalte (Stand am Ende des Berichtszeitraums).

**Tabelle 12.2**

**Ersparnis, Investitionen und Finanzierung**

(in % des BIP)

	Nationale Ersparnis und Investitionen			Vermögensbildung nichtfinanzieller Kapitalgesellschaften und ihre Finanzierung					Vermögensbildung privater Haushalte <sup>1)</sup> und ihre Finanzierung				
	Bruttoersparnis	Bruttoinvestitionen	Nettokreditgewährung an die übrige Welt	Bruttoinvestitionen	Bruttoanlageinvestitionen	Geldvermögensbildung	Bruttoersparnis	Außenfinanzierung	Wertpapiere und Aktien	Bruttoinvestitionen	Geldvermögensbildung	Bruttoersparnis	Kreditaufnahme
	1	2	3	4	5	6	7	8	9	10	11	12	13
<b>Vereinigte Staaten</b>													
1998	18,8	20,7	-2,3	9,4	8,6	6,5	8,2	7,0	1,4	12,3	6,9	12,8	5,5
1999	18,4	20,9	-3,0	9,5	8,9	10,5	8,2	10,6	2,7	12,4	4,8	11,2	6,2
2000	18,4	21,1	-4,0	9,7	9,1	7,7	7,5	8,1	2,4	12,5	3,3	11,5	5,7
2001	16,5	19,1	-3,7	7,9	8,5	2,9	7,7	2,8	1,8	13,0	5,4	11,6	5,7
2000 Q4	17,8	20,9	-4,3	9,5	9,0	5,2	7,3	5,5	0,1	12,3	0,1	11,4	3,8
2001 Q1	16,9	20,0	-4,1	8,6	8,9	3,3	7,1	4,4	2,1	12,9	4,5	11,4	3,5
2001 Q2	16,6	19,3	-3,8	8,1	8,6	1,9	7,4	2,3	2,4	12,9	6,3	11,2	6,5
2001 Q3	16,5	18,8	-3,5	7,7	8,3	3,3	7,8	2,9	0,6	12,9	9,0	12,8	9,1
2001 Q4	15,9	18,2	-3,6	7,1	8,0	2,9	8,5	1,9	2,1	13,4	2,0	10,9	3,8
2002 Q1	15,6	18,6	-4,1	7,5	7,8	2,2	7,9	2,3	0,0	12,8	6,7	12,3	6,7
2002 Q2	15,5	18,7	-4,8	7,7	7,6	2,0	7,7	2,4	1,1	12,7	7,0	12,7	5,8
2002 Q3	15,0	18,5	-4,7	7,7	7,6	0,8	7,5	1,3	-1,2	12,9	4,6	12,7	6,6
<b>Japan</b>													
1998	29,0	26,8	2,6	15,4	15,4	-5,9	13,3	-8,3	-0,4	5,3	6,2	11,6	-0,9
1999	27,8	25,9	2,2	14,4	14,8	2,4	13,7	-3,5	1,7	5,2	5,1	11,5	0,2
2000	27,7	26,2	2,3	15,8	15,4	2,4	14,3	0,3	1,2	5,2	4,1	10,7	0,0
2001	26,4	25,6	2,0	15,7	15,2	-2,3	14,1	-5,7	1,7	4,9	3,0	8,6	-0,1
2000 Q4	27,0	27,7	1,7	.	.	6,9	.	12,6	2,7	.	7,4	.	0,5
2001 Q1	33,4	26,4	2,3	.	.	8,9	.	-2,4	2,2	.	-4,1	.	3,2
2001 Q2	.	25,4	.	.	.	-26,7	.	-15,3	4,0	.	11,8	.	-4,5
2001 Q3	.	25,3	.	.	.	6,3	.	-8,9	-1,1	.	-5,2	.	2,6
2001 Q4	.	25,5	.	.	.	2,3	.	3,2	1,5	.	8,8	.	-1,5
2002 Q1	.	22,8	.	.	.	10,0	.	-6,7	-2,5	.	-6,5	.	2,5
2002 Q2	.	22,7	.	.	.	-25,0	.	-19,0	2,0	.	7,4	.	-8,0
2002 Q3	.	23,7	.	.	.	-0,7	.	-7,2	-1,8	.	-5,5	.	-0,1

**Finanzierungsüberschuss nichtfinanzieller Kapitalgesellschaften**

(in % des BIP)

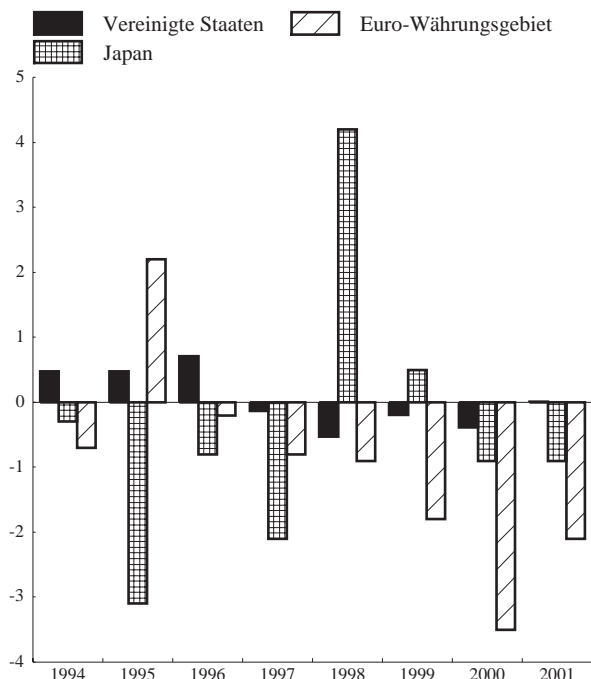

**Finanzierungsüberschuss privater Haushalte<sup>1)</sup>**

(in % des BIP)

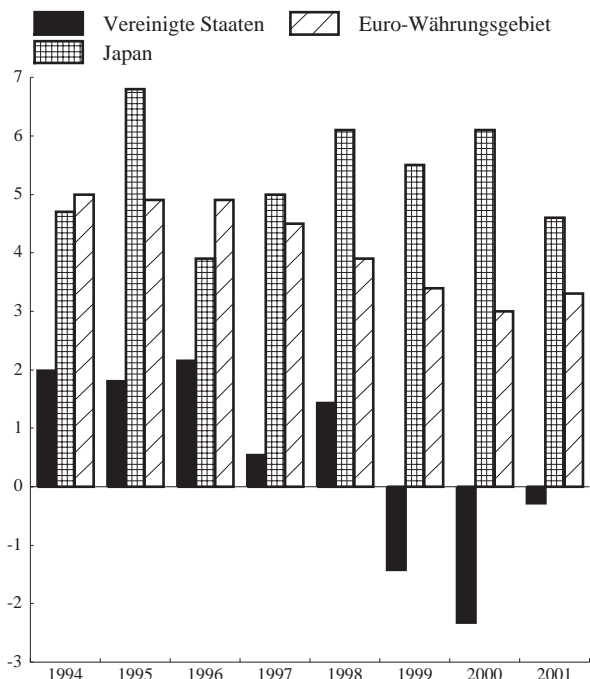

Quellen: EZB, US-amerikanische und japanische Zentralbank sowie japanisches Institut für Wirtschafts- und Sozialforschung.

1) Private Haushalte einschließlich privater Organisationen ohne Erwerbszweck.

# Technischer Hinweis

## Zu Tabellen 2.3 bis 2.7

### Berechnung der Veränderungen

Die monatlichen Veränderungen werden anhand der um Umgruppierungen, sonstige Neubewertungen, Wechselkursänderungen und andere, nicht auf Transaktionen basierende Bewegungen bereinigten monatlichen Bestandsdifferenzen berechnet.

$L_t$  sei der Bestand am Ende des Monats  $t$ ,  $C_t^M$  die aus Umgruppierungen resultierende Bereinigung im Monat  $t$ ,  $E_t^M$  die Bereinigung infolge von Wechselkursänderungen und  $V_t^M$  die aus sonstigen Neubewertungen resultierenden Anpassungen. Die Veränderung  $F_t^M$  im Monat  $t$  ist definiert als

$$a) F_t^M = (L_t - L_{t-1}) - C_t^M - E_t^M - V_t^M$$

Entsprechend ist die vierteljährliche Veränderung  $F_t^Q$  für das mit dem Monat  $t$  endende Quartal definiert als

$$b) F_t^Q = (L_t - L_{t-3}) - C_t^Q - E_t^Q - V_t^Q$$

Dabei ist  $L_{t-3}$  der Bestand am Ende des Monats  $t-3$  (d. h. am Ende des Vorquartals) und beispielsweise  $C_t^Q$  die aus Umgruppierungen resultierende Bereinigung in dem Quartal, das mit dem Monat  $t$  endet.

## Zu Tabelle 2.4

### Berechnung der Wachstumsraten

Die Wachstumsraten lassen sich anhand der Veränderungen oder des Index des bereinigten Bestands berechnen.  $F_t^M$  und  $L_t$  seien wie oben definiert, und der Index  $I_t$  des bereinigten Bestands im Monat  $t$  ist definiert als

$$c) I_t = I_{t-1} \times \left( 1 + \frac{F_t^M}{L_{t-1}} \right)$$

Als Basis dient Dezember 2001, für den der Index (der nicht saisonbereinigten Reihen) gleich 100 gesetzt wird. Die Jahreswachstumsrate  $a_t$  für den Monat  $t$ , also die Veränderung in den zurückliegenden zwölf Monaten bis zum Monat  $t$ , lässt sich mit einer der beiden folgenden Formeln berechnen:

$$d) a_t = \left[ \prod_{i=0}^{11} \left( 1 + \frac{F_{t-i}^M}{L_{t-1-i}} \right) - 1 \right] \times 100$$

$$e) a_t = \left( \frac{I_t}{I_{t-12}} - 1 \right) \times 100$$

Entsprechend kann die prozentuale Veränderung gegenüber dem Vormonat  $a_t^M$  für den Monat  $t$  wie folgt berechnet werden:

$$f) a_t^M = \left( \frac{F_t^M}{L_{t-1}} \right) \times 100$$

$$g) a_t^M = \left( \frac{I_t}{I_{t-1}} - 1 \right) \times 100$$

Den gleitenden Dreimonatsdurchschnitt von M3 erhält man schließlich mit folgender Formel:  $(a_t + a_{t-1} + a_{t-2})/3$ .

Aufgrund der Rundung der Zahlen kann es zu Abweichungen von den in Tabelle 2.4 angegebenen Jahreswachstumsraten kommen. Der Index des bereinigten Bestands ist mit größerer Genauigkeit auf der Website der EZB ([www.ecb.int](http://www.ecb.int)) unter „Euro area statistics – download“ (im CSV-Format) verfügbar. Mit ihm lassen sich die in Tabelle 2.4 angegebenen Wachstumsraten genau berechnen.

### Saisonbereinigung der Geldmengenaggregate und Buchkredite<sup>1</sup> für das Euro-Währungsgebiet

Der verwendete Ansatz stützt sich auf die multiplikative Komponentenerlegung durch das Programm X-12-ARIMA (Version 0.2.2).<sup>2</sup> Die Saisonbereinigung der Geldmengenaggregate umfasst eine wochentägliche Bereinigung für einige Komponenten von M2.

1 Ausführliche Informationen in: EZB, *Seasonal adjustment of monetary aggregates and HICP for the euro area*, August 2000.

2 Ausführliche Informationen in: D. Findley, B. Monsell, W. Bell, M. Otto und B. C. Chen, *New Capabilities and Methods of the X-12-ARIMA Seasonal Adjustment Program*, in: *Journal of Business and Economic Statistics*, 16, 2, 1998, S. 127-152, sowie: *Time Series Staff, Bureau of the Census, X-12-ARIMA Reference Manual Version 0.2.2*, Washington, D.C., Dezember 1998.

Für interne Zwecke werden auch multiplikative Modelle von TRAMO-SEATS verwendet. Ausführliche Informationen über TRAMO-SEATS in: V. Gomez und A. Maravall, *Programs TRAMO and SEATS: Instructions for the User*, Banco de España, Working Paper No. 9628, Madrid, 1996.

Die Saisonbereinigung von M3 wird indirekt durch eine Aggregation der saisonbereinigten Reihen von M1, M2 minus M1 und M3 minus M2 durchgeführt.

Die Verfahren zur Saisonbereinigung werden zunächst auf den Index des bereinigten Bestands angewandt.<sup>3</sup> Die daraus resultierenden Schätzungen der Saisonfaktoren werden anschließend auf die Bestände und die Bereinigungen infolge von Umgruppierungen und Neubewertungen angewandt, woraus sich wiederum die saisonbereinigten Veränderungen ergeben. Die Saisonfaktoren (und Kalenderfaktoren) werden in jährlichen Abständen oder wenn erforderlich neu berechnet.

### Zu Tabellen 2.5 bis 2.8

Die Daten sind, soweit dies möglich ist, harmonisiert und im Zeitverlauf vergleichbar. Aufgrund der Einführung neuer Meldevorschriften im Januar 1999 sind jedoch die Angaben für die Zeiträume vor dem ersten Quartal 1999 nicht immer direkt mit Angaben für spätere Zeiträume vergleichbar.

Die Angaben für die Tabellen 2.5 bis 2.8 werden vierteljährlich (jeweils in den Monatsberichten von März, Juni, September und Dezember) revidiert. Infolgedessen können zwischen den vierteljährlichen Zahlen und den veröffentlichten monatlichen Zahlen geringfügige Abweichungen auftreten.

### Berechnung der Wachstumsraten

Die Wachstumsraten lassen sich anhand der Veränderungen oder des Index des bereinigten Bestands berechnen.  $F_t^Q$  und  $L_{t-3}$  seien wie oben definiert, und der Index  $I_t$  des bereinigten Bestands für das mit dem Monat t endende Quartal wird definiert als

$$h) I_t = I_{t-3} \times \left( 1 + \frac{F_t^Q}{L_{t-3}} \right)$$

Als Basis dient Dezember 2001, für den der Index gleich 100 gesetzt wird. Die Jahreswachstumsrate für die vier Quartale, die mit dem Monat t enden, d. h.  $a_t$ , lässt sich mit einer der beiden folgenden Formeln berechnen:

$$i) a_t = \left[ \prod_{i=0}^3 \left( 1 + \frac{F_{t-3i}^Q}{L_{t-3(i+1)}} \right) - 1 \right] \times 100$$

$$j) a_t = \left( \frac{I_t}{I_{t-12}} - 1 \right) \times 100$$

Entsprechend kann die prozentuale Veränderung gegenüber dem Vorquartal  $a_t^Q$  für das mit dem Monat t endende Quartal wie folgt berechnet werden:

$$k) a_t^Q = \left( \frac{F_t^Q}{L_{t-3}} - 1 \right) \times 100$$

$$l) a_t^Q = \left( \frac{I_t}{I_{t-3}} - 1 \right) \times 100$$

Aufgrund der Rundung der Zahlen kann es zu Abweichungen von den in den Tabellen 2.5 bis 2.7 angegebenen Jahreswachstumsraten kommen. Der Index des bereinigten Bestands ist mit größerer Genauigkeit auf der Website der EZB ([www.ecb.int](http://www.ecb.int)) unter „Euro area statistics – download“ (im CSV-Format) verfügbar. Mit ihm lassen sich die in den Tabellen 2.5 bis 2.7 angegebenen Wachstumsraten genau berechnen.

### Zu Tabelle 3.7

### Berechnung der Wachstumsraten

Die Wachstumsraten werden auf der Basis von Finanztransaktionen berechnet und enthalten daher keine Umgruppierungen, Neubewertungen, Wechselkursänderungen und anderen nicht transaktionsbedingten Veränderungen. Sie lassen sich anhand der Veränderungen oder des Index des bereinigten Bestands berechnen.  $N_t^M$  sei die Veränderung (Nettoabsatz) im Monat t und  $L_t$  der Bestand am Ende des Monats t. Der Index  $I_t$  des bereinigten Bestands im Monat t ist definiert als:

$$m) I_t = I_{t-1} \times \left( 1 + \frac{N_t^M}{L_{t-1}} \right)$$

<sup>3</sup> Daraus folgt, dass bei den saisonbereinigten Reihen der Index für die Basisperiode, also Dezember 2001, in der Regel vom Wert 100 abweicht, worin die Saisonfigur des betreffenden Monats zum Ausdruck kommt.

Als Basis dient Dezember 2001, für den der Index gleich 100 gesetzt wird. Die Jahreswachstumsrate  $a_t$  für den Monat  $t$ , also die Veränderung in den zurückliegenden zwölf Monaten bis zum Monat  $t$ , lässt sich mit einer der beiden folgenden Formeln berechnen:

$$n) a_t = \left[ \prod_{i=0}^{11} \left( 1 + \frac{N_{t-i}^M}{L_{t-1-i}} \right) - 1 \right] \times 100$$

$$o) a_t = \left( \frac{I_t}{I_{t-12}} - 1 \right) \times 100$$

Für die Berechnung der Wachstumsraten im Bereich der Statistik über Wertpapieremissionen wird dieselbe Methode wie für die Berechnung der monetären Aggregate angewandt, mit dem einzigen Unterschied, dass hier ein „N“ anstelle eines „F“ verwendet wird, um die verschiedenen Wege zu verdeutlichen, auf denen man die für die monetären Aggregate verwendeten „Flows“ (Veränderungen) und den „Nettoabsatz“ für die Wertpapierstatistik erhält. Bei der Wertpapierstatistik erhebt die EZB die Daten zu Bruttoabsatz und Tilgungen getrennt.

#### Zu Tabelle 4.1

#### Saisonbereinigung des Harmonisierten Verbraucherpreisindex (HVPI)<sup>4</sup>

Der verwendete Ansatz stützt sich auf die multiplikative Komponentenerlegung durch das Programm X-12-ARIMA (Version 0.2.2) (siehe Fußnote 2 auf Seite 85\*). Die Saisonbereinigung des HVPI-Gesamtindex für das Euro-Währungsgebiet wird indirekt durch eine Aggregation der saisonbereinigten Rei-

hen für verarbeitete und unverarbeitete Nahrungsmittel sowie Industrieerzeugnisse (ohne Energie und Dienstleistungen) des Euro-Währungsgebiets durchgeführt. Energie wird unbereinigt hinzugefügt, da es keinen statistischen Nachweis für eine Saisonabhängigkeit gibt. Die Saisonfaktoren werden in jährlichen Abständen oder wenn erforderlich neu berechnet.

#### Zu Tabelle 8.2

#### Saisonbereinigung der Leistungsbilanz

Der verwendete Ansatz beruht auf der multiplikativen Komponentenerlegung durch das Programm X-12-ARIMA (Version 0.2.2) (siehe Fußnote 2 auf Seite 85\*). Die Ausgangsdaten zum Warenhandel werden zunächst um Kalender- und Schaltjahrs-effekte sowie Effekte aufgrund der Osterfeiertage vorbereitet. Die Vorbereitung der Dienstleistungen beinhaltet lediglich eine arbeitstäglige Bereinigung. Die Saisonbereinigung beim Warenhandel und bei den Dienstleistungen erfolgt anhand dieser vorbereinigten Reihen. Bei den Erwerbs- und Vermögenseinkommen sowie den laufenden Übertragungen wird überhaupt keine Vorbereitung durchgeführt. Die Saisonbereinigung der gesamten Leistungsbilanz erfolgt durch Aggregation der saisonbereinigten Reihen für den Warenhandel, die Dienstleistungen, die Erwerbs- und Vermögenseinkommen und die laufenden Übertragungen für das Euro-Währungsgebiet. Die Saisonfaktoren werden in jährlichen Abständen oder wenn erforderlich neu berechnet.

<sup>4</sup> Siehe Fußnote 1 auf Seite 85\*.





# Allgemeines

Die Grundlagen für die von der Europäischen Zentralbank (EZB) erstellten Statistiken werden in der Publikation „Erhebung und Aufbereitung statistischer Daten durch das ESZB“ vom Mai 2000 dargelegt. Mit dieser Publikation wurde der Bericht „Statistical Requirements for Stage Three of Monetary Union (Implementation Package)“<sup>1</sup> vom Juli 1996 aktualisiert und der aktuelle Stand der Bereitstellung statistischer Angaben dargestellt. Die Publikation befasst sich mit Geld- und Bankenstatistiken und damit zusammenhängenden Statistiken sowie mit Statistiken zur Zahlungsbilanz, dem Auslandsvermögensstatus und der Finanzierungsrechnung. Die Anforderungen der EZB im Bereich der Statistiken zu Preisen und Kosten, Volkswirtschaftlichen Gesamtrechnungen, zum Arbeitsmarkt, zu öffentlichen Einnahmen und Ausgaben, kurzfristigen Produktions- und Nachfrageindikatoren sowie den Branchen- und Verbraucherumfragen der Europäischen Kommission werden im Dokument „Requirements in the field of general economic statistics“ vom August 2000 erläutert.<sup>2</sup>

Diese Statistiken beziehen sich auf das Euro-Währungsgebiet als Ganzes. Neue Daten werden im Monatsbericht veröffentlicht, sobald sie verfügbar sind. Detailliertere und sich über einen längeren Zeitraum erstreckende Datenreihen mit weiteren Erläuterungen sind unter dem Stichwort „Statistik“ auf der Website der EZB ([www.ecb.int](http://www.ecb.int)) abrufbar. Im Abschnitt „Statistics on-line“ steht eine Browser-Schnittstelle mit Suchfunktionen zur Verfügung, verschiedene Datensätze können abonniert und komprimierte Dateien im CSV-Format direkt heruntergeladen werden.

Da die Zusammensetzung des ECU-Währungskorbs nicht deckungsgleich ist mit den Währungen der Mitgliedstaaten, die die einheitliche Währung eingeführt haben, werden die Beträge aus dem Zeitraum vor 1999, die von den Teilnehmerwährungen zu den jeweils geltenden ECU-Kursen in ECU umgerechnet wurden, von der Kursentwicklung der Währungen der Mitgliedstaaten, die den Euro nicht eingeführt haben, beeinflusst. Um diesen Effekt bei den monetären Statistiken zu vermeiden, werden die in den Tabellen 2.1 bis 2.8 für den Zeitraum vor

1999 ausgewiesenen Daten in Währungseinheiten ausgedrückt, die zu den am 31. Dezember 1998 unwiderruflich festgelegten Euro-Wechselkursen aus den nationalen Währungen errechnet wurden. Soweit nicht anders angegeben, beruhen die Statistiken über Preise und Kosten für den Zeitraum vor 1999 auf in nationalen Währungen angegebenen Zahlen.

Bei der Zusammenstellung der Ergebnisse für das Euro-Währungsgebiet wurden Aggregations- bzw. Konsolidierungsverfahren (einschließlich einer länderübergreifenden Konsolidierung) im erforderlichen Umfang angewandt.

Der Redaktionsschluss für die in den Monatsberichten enthaltenen Statistiken ist im Allgemeinen der Tag vor der ersten Sitzung des EZB-Rats im Monat. Für die vorliegende Ausgabe des Monatsberichts war dies der 5. März 2003.

Die jeweils jüngsten Daten sind häufig vorläufiger Natur und können noch revidiert werden. Rundungsdifferenzen sind möglich.

## Übersicht für das Euro-Währungsgebiet

In dieser Tabelle sind die wichtigsten Entwicklungen im Euro-Währungsgebiet zusammengefasst.

### Monetäre Statistiken und andere Finanzstatistiken

Die Tabellen I.1 bis I.5 enthalten den konsolidierten Ausweis des Eurosystems, Angaben zu den Geschäften des Eurosystems sowie zur Mindestreservestatistik und zur Liquiditätsposition des Bankensystems. Die Tabellen I.2 und I.3 wurden nach der im Juni 2000 erfolgten Umstellung auf Zinstender geändert. Die Tabel-

<sup>1</sup> Eine verkürzte Fassung dieses Berichts liegt unter dem Titel „Die statistischen Anforderungen für die Währungsunion“ (Juli 1996) auch auf Deutsch vor.

<sup>2</sup> Für die Geld- und Bankenstatistiken ist die EZB auf europäischer Ebene zuständig; die Zuständigkeit für die Zahlungsbilanzstatistik und die Statistiken zum Auslandsvermögensstatus sowie zur Finanzierungsrechnung teilt sich die EZB mit der Europäischen Kommission (Eurostat); die Preis- und Kostenstatistiken sowie sonstige Wirtschaftsstatistiken obliegen der Europäischen Kommission (Eurostat).

len 2.1 bis 2.3 beinhalten monetäre Daten zu den Monetären Finanzinstituten (MFIs) einschließlich des Eurosystems. Tabelle 2.3 enthält konsolidierte Angaben. Die Bestände aus den von den MFIs im Euro-Währungsgebiet untereinander getätigten Transaktionen sind nicht brutto ausgewiesen, sondern saldiert; Spalte 13 enthält den Saldo aus den gemeldeten Inter-MFI-Forderungen und -Verbindlichkeiten. Tabelle 2.4 zeigt die anhand der konsolidierten Bilanz der MFIs berechneten Geldmengenaggregate unter Einschluss einiger (monetärer) Verbindlichkeiten der Zentralstaaten. Die in Tabelle 2.4 ausgewiesenen Angaben zu M3 enthalten nicht die Bestände von Ansässigen außerhalb des Euro-Währungsgebiets an a) Geldmarktfondsanteilen, die von Geldmarktfonds mit Sitz im Eurogebiet begeben wurden, und b) Geldmarktpapieren und Schuldverschreibungen mit einer Ursprungslaufzeit von bis zu 2 Jahren, die von MFIs im Euro-Währungsgebiet begeben wurden. Diese Bestände sind in der Position „Passiva gegenüber Ansässigen außerhalb des Euro-Währungsgebiets“ in Tabelle 2.3 ausgewiesen und wirken sich dementsprechend auf die Position „Nettoforderungen gegenüber Ansässigen außerhalb des Euro-Währungsgebiets“ in Tabelle 2.4 aus. In Tabelle 2.5 wird eine sektorale Aufschlüsselung der Kredite von MFIs an Nicht-MFIs im Euroraum nach Schuldnergruppen, Arten und Ursprungslaufzeiten nach dem Stand am Quartalsende dargestellt. Tabelle 2.6 zeigt die vierteljährlichen Stände der Einlagen von Ansässigen im Euro-Währungsgebiet bei MFIs. Tabelle 2.7 weist Forderungen und Verbindlichkeiten der MFIs gegenüber Ansässigen außerhalb des Euro-Währungsgebiets im Quartalsvergleich aus. Tabelle 2.8 enthält ausgewählte Aktiva und Passiva der MFIs im Euro-Währungsgebiet nach Währungen nach dem Stand am Quartalsende. Die Tabellen 2.5 bis 2.7 weisen die Veränderungen, bereinigt um Umgruppierungen, sonstige Neubewertungen, Wechselkursänderungen und andere nicht auf Transaktionen basierende Bewegungen, sowie die Jahresänderungsraten aus. Eine vollständige Liste der MFIs ist auf der Website der EZB veröffentlicht. Einzelheiten zur Sektorengliederung sind in dem Dokument „Money and Banking Statistics Sector Manual: Guidance for the statistical classification of customers“ (EZB, November

1999) zu finden. Der „Money and Banking Statistics Compilation Guide“ (EWI, April 1998) erläutert die empfohlenen Erhebungs- und Aufbereitungsverfahren, die von den NZBen anzuwenden sind. Seit dem 1. Januar 1999 werden die statistischen Daten nach der EZB-Verordnung über die konsolidierte Bilanz des Sektors der Monetären Finanzinstitute (EZB/1998/16, ab Januar 2003 ersetzt durch EZB/2001/13) erhoben und aufbereitet.

Seit In-Kraft-Treten der Verordnung EZB/2001/13 werden die Bilanzpositionen „Geldmarktpapiere“ und „Schuldverschreibungen“ sowohl auf der Aktiv- als auch auf der Passivseite der Bilanzstatistik der MFIs zusammen ausgewiesen. Die Position „Geldmarktpapiere“ wird auch weiterhin in den vierteljährlichen Betrachtungen in den Tabellen 2.5 bis 2.8 ausgewiesen, für die noch keine Angaben für das Jahr 2003 verfügbar sind – die letzten verfügbaren Daten beziehen sich auf das Schlussquartal 2002.

Tabelle 2.9 zeigt die Bestände am Quartalsende für die Bilanz der Investmentfonds (ohne Geldmarktfonds) im Euro-Währungsgebiet. Die Bilanz ist aggregiert, sodass unter den Passiva auch die von den Investmentfonds gehaltenen Bestände an von anderen Investmentfonds ausgegebenen Anteilen enthalten sind. Außerdem werden die gesamten Aktiva/Passiva in einer Aufgliederung nach Anlageschwerpunkten (Aktienfonds, Rentenfonds, Gemischte Fonds, Immobilienfonds und sonstige Fonds) und nach Anlegergruppen (Publikumsfonds und Spezialfonds) ausgewiesen. Die aggregierte Bilanz wird in Tabelle 2.10 für jede Art von Investmentfonds nach Anlageschwerpunkten und in Tabelle 2.11 nach Anlegergruppen dargestellt.

Statistiken über Geldmarktsätze, Renditen langfristiger Staatsanleihen und Börsenindizes (Tabellen 3.1 bis 3.3) werden von der EZB mithilfe von Daten von Wirtschaftsinformationsdiensten erstellt. Einzelheiten zur Statistik über die Zinssätze im Kundengeschäft der Banken (Tabelle 3.4) sind der Fußnote am Ende der entsprechenden Seite zu entnehmen.

Die Statistiken über Wertpapieremissionen umfassen Wertpapiere ohne Aktien (Schuld-

verschreibungen), die in den Tabellen 3.5, 3.6 und 3.7 ausgewiesen sind, sowie börsennotierte Aktien, die in Tabelle 3.8 dargestellt werden. Die Schuldverschreibungen werden nach kurzfristigen und langfristigen Wertpapieren aufgegliedert. Als kurzfristig werden Wertpapiere mit einer Ursprungslaufzeit von einem Jahr oder weniger (entsprechend dem ESVG 95, in Ausnahmefällen auch bis einschließlich zwei Jahren) bezeichnet. Wertpapiere mit einer längeren Laufzeit oder mit fakultativen Laufzeiten, von denen eine mindestens länger als ein Jahr ist, und Wertpapiere mit beliebig langer Laufzeit werden als langfristige Wertpapiere klassifiziert. Der Erfassungsgrad der Daten über Schuldverschreibungen beträgt schätzungsweise rund 95 % des Gesamtvolumens der Wertpapieremissionen von Ansässigen im Euro-Währungsgebiet.

Tabelle 3.5 enthält Angaben über den Absatz, die Tilgung und den Umlauf von Wertpapieren, aufgegliedert in kurzfristige und langfristige Wertpapiere. Abweichungen zwischen den Angaben zum Nettoabsatz und den Veränderungen im Umlauf haben ihre Ursache in Bewertungsunterschieden, Umgruppierungen und sonstigen Bereinigungen.

Tabelle 3.6 enthält eine Aufgliederung der auf Euro lautenden Wertpapiere nach (sowohl gebietsansässigen als auch gebietsfremden) Emittenten. Bei den Ansässigen im Euro-Währungsgebiet entspricht die Sektorengliederung dem Europäischen System Volkswirtschaftlicher Gesamtrechnungen 1995 (ESVG 95).<sup>3</sup> Bei Ansässigen außerhalb des Euro-Währungsgebiets bezeichnet der Begriff „Banken (einschließlich Zentralbanken)“ MFI-ähnliche Institutionen (einschließlich des Eurosystems), die außerhalb des Euro-Währungsgebiets ansässig sind. Der Begriff „Internationale Organisationen“ umfasst auch die Europäische Investitionsbank. (Die EZB ist dem Eurosystem zuzurechnen.)

Die in Tabelle 3.6 ausgewiesenen Gesamtsummen (Spalten 1, 7 und 14) entsprechen den Angaben zum Umlauf (Spalten 8, 16 und 20), zum

Bruttoabsatz (Spalten 5, 13 und 17) und zum Nettoabsatz (Spalten 7, 15 und 19) von auf Euro lautenden Wertpapieren in Tabelle 3.5. Der Umlauf an von MFIs begebenen Wertpapieren (Spalte 2) in Tabelle 3.6 entspricht weitgehend den Geldmarktpapieren und Schuldverschreibungen auf der Passivseite der aggregierten Bilanz der MFIs (Tabelle 2.8 Punkt 3, Spalten 2 und 10), wenngleich der Erfassungsgrad der Statistiken über Wertpapieremissionen derzeit etwas geringer ist.

Tabelle 3.7 enthält Jahreswachstumsraten für von Ansässigen im Euro-Währungsgebiet begebene Schuldverschreibungen, aufgegliedert nach Emittentengruppen. Die Raten basieren auf Finanztransaktionen, d. h. wenn Finanzaktiva von einer institutionellen Einheit erworben bzw. veräußert und Verbindlichkeiten eingegangen bzw. zurückgezahlt werden. Daher sind Umgruppierungen, Neubewertungen, Wechselkursänderungen und andere nicht transaktionsbedingte Veränderungen in den Jahreswachstumsraten nicht enthalten.

Tabelle 3.8 zeigt den Umlauf börsennotierter Aktien von Emittenten mit Sitz im Euro-Währungsgebiet, aufgegliedert nach Emittentengruppen. Die monatlichen Angaben zur Emission von börsennotierten Aktien durch nichtfinanzielle Kapitalgesellschaften entsprechen den in Tabelle 6.1 ausgewiesenen Quartalsangaben (Wichtige Verbindlichkeiten, Spalte 20).

### **Statistiken über Preise und andere realwirtschaftliche Indikatoren**

Von einigen Ausnahmen abgesehen werden die im Monatsbericht veröffentlichten Daten von

<sup>3</sup> Die Schlüssel für die in den Tabellen des Monatsberichts ausgewiesenen Sektoren nach dem ESVG 95 lauten wie folgt: MFIs (einschließlich Eurosystem), die die EZB und die nationalen Zentralbanken der Mitgliedstaaten des Euro-Währungsgebiets (S121) sowie Kreditinstitute (S122) umfassen; nichtmonetäre finanzielle Kapitalgesellschaften, die sonstige Finanzinstitute (S123), Kredit- und Versicherungshilfstätigkeiten (S124) sowie Versicherungsgesellschaften und Pensionskassen (S125) umfassen; nichtfinanzielle Kapitalgesellschaften (S11); Zentralstaat (Bund) (S1311); sonstige öffentliche Haushalte, die Länder (S1312), Gemeinden (S1313) und Sozialversicherung (S1314) umfassen.

der Europäischen Kommission (hauptsächlich von Eurostat) sowie von den nationalen Statistikämtern erhoben. Die Ergebnisse für das Euro-Währungsgebiet werden gewonnen, indem die Daten für die einzelnen Länder aggregiert werden. Die Daten sind, soweit dies möglich ist, harmonisiert und vergleichbar. Allerdings sind vergleichbare Daten in der Regel für jüngere Zeiträume eher verfügbar als für weiter zurückliegende.

Der Harmonisierte Verbraucherpreisindex (HVPI) für das Euro-Währungsgebiet (Tabelle 4.1) liegt für den Zeitraum ab 1995 vor. Der Index beruht auf den nationalen HVPIs, die in allen Mitgliedstaaten des Euro-Währungsgebiets nach demselben Verfahren ermittelt werden. Die Aufgliederung nach Waren und Dienstleistungen wurde aus der Klassifikation der Verwendungszwecke des Individualverbrauchs (Coicop), die für die Erstellung des HVPI herangezogen wird, abgeleitet. Der HVPI erfasst die monetären Ausgaben für den Konsum der privaten Haushalte im Wirtschaftsgebiet des Euroraums. Die Tabelle enthält auch von der EZB erhobene saisonbereinigte Daten zum HVPI.

Im Hinblick auf die Statistiken über die Volkswirtschaftlichen Gesamtrechnungen (Tabellen 4.2 und 5.1) sind durch die Einführung des ESVG 95 ab 1999 vollständig vergleichbare Daten, darunter zusammenfassende Quartalsrechnungen, für das Euro-Währungsgebiet verfügbar geworden. Vor 1999 wurden die Deflatoren des BIP in Tabelle 4.2 Punkt 2 aus den nationalen Statistiken in Landeswährung berechnet. Die Volkswirtschaftlichen Gesamtrechnungen in dieser Ausgabe basieren auf dem ESVG 95.

Tabelle 5.2 enthält weitere ausgewählte realwirtschaftliche Indikatoren. Durch die Umsetzung der Verordnung (EG) Nr. 1165/98 des Rates vom 19. Mai 1998 über Konjunkturstatistiken wird der Umfang der verfügbaren Daten über das Euro-Währungsgebiet vergrößert. Die Aufschlüsselung nach dem Endverbrauch der Güter in den Tabellen 4.2 Punkt 1 und 5.2 Punkt 1 entspricht der harmonisierten Untergliederung der Industrie ohne Baugewerbe (NACE, Abschnitte C bis E) in die industriellen

Hauptgruppen gemäß der Definition der Verordnung (EG) Nr. 586/2001 der Kommission vom 26. März 2001.

Die Daten aus Konjunkturumfragen (Tabelle 5.3) basieren auf den Branchen- und Verbraucherumfragen der Europäischen Kommission.

Die Arbeitsmarktstatistiken (Tabelle 5.4) beruhen auf dem ESVG 95. Sofern nicht sämtliche für das Eurogebiet zu meldenden Daten zur Verfügung stehen, werden einige Zahlen von der EZB auf der Grundlage vorliegender Informationen geschätzt. Die Arbeitslosenquoten werden entsprechend den Richtlinien der Internationalen Arbeitsorganisation (IAO) ermittelt. Die Schätzungen für die Gesamtzahl der Erwerbspersonen, auf denen die Arbeitslosenquote basiert, entsprechen nicht der Summe der in Tabelle 5.4 aufgeführten Zahlen zu Erwerbstätigkeit und Arbeitslosigkeit.

### **Finanzierungsrechnung**

Tabelle 6.1 enthält vierteljährliche Daten der Finanzierungsrechnungen zu den nichtfinanziellen Sektoren im Euro-Währungsgebiet, die öffentliche Haushalte (Staat) (S13), nichtfinanzielle Kapitalgesellschaften (S11) und private Haushalte (S14) einschließlich privater Organisationen ohne Erwerbszweck (S15) umfassen. Die Angaben beziehen sich auf Bestände und Transaktionen, gegliedert nach dem ESVG 95, und zeigen die wichtigsten Bereiche der Finanzierung und Geldvermögensbildung bzw. des Geldvermögens der nichtfinanziellen Sektoren. Auf der Finanzierungsseite (Verbindlichkeiten) sind die Daten nach Sektoren und Ursprungslaufzeiten gemäß ESVG 95 aufgeschlüsselt. Die Finanzierung über MFIs wird, soweit möglich, gesondert ausgewiesen. Die Angaben zur Geldvermögensbildung bzw. zum Geldvermögen (Forderungen) sind zurzeit weniger detailliert als die Daten zur Finanzierung, insbesondere weil eine Aufgliederung nach Sektoren nicht möglich ist.

In Tabelle 6.2 werden vierteljährliche Daten der Finanzierungsrechnungen zu Versicherungsge-

sellschaften und Pensionskassen (S125) im Euro-Währungsgebiet ausgewiesen. Wie in Tabelle 6.1 beziehen sich die Angaben auf Bestände und finanzielle Transaktionen und zeigen die wichtigsten Bereiche der Finanzierung und Geldvermögensbildung bzw. des Geldvermögens dieses Sektors auf.

Die Quartalsangaben in den beiden Tabellen beruhen auf den vierteljährlichen nationalen Finanzierungsrechnungen, den Bilanzstatistiken der MFI sowie den Statistiken über Wertpapieremissionen. Tabelle 6.1 bezieht sich außerdem auf Daten der internationalen Bankenstatistiken der BIZ. Zwar leisten alle Euro-Länder ihren Beitrag zu den MFI-Bilanz- und den Wertpapierstatistiken, doch haben Irland und Luxemburg bislang noch keine Daten zu den vierteljährlichen nationalen Finanzierungsrechnungen vorgelegt.

In Tabelle 6.3 werden Jahresangaben zu Ersparnis, Geld- und Sachvermögensbildung und Finanzierung für alle Sektoren des Euro-Währungsgebiets insgesamt sowie für die nichtfinanziellen Kapitalgesellschaften und die privaten Haushalte separat dargestellt. Die Jahresangaben enthalten insbesondere eine detailliertere sektorale Gliederung der Geldvermögensbildung und entsprechen den Quartalsangaben in den Tabellen 6.1 und 6.2.

### **Finanzlage der öffentlichen Haushalte**

Die Tabellen 7.1 bis 7.3 zeigen die Finanzlage der öffentlichen Haushalte (Staat) im Euro-Währungsgebiet. Die Angaben sind größtenteils konsolidiert und beruhen auf der Methodik des ESVG 95. Die aggregierten Daten des Euro-Währungsgebiets werden von der EZB auf der Grundlage der von den NZBen gelieferten harmonisierten Daten berechnet, die regelmäßig aktualisiert werden. Die Angaben zum Defizit und zur Verschuldung der Euro-Länder können daher von den Daten, die die Europäische Kommission im Rahmen des Verfahrens bei einem übermäßigen Defizit verwendet, abweichen.

In Tabelle 7.1 werden die Einnahmen und Ausgaben der öffentlichen Haushalte (Staat) auf der

Grundlage der Definitionen der Verordnung Nr. 1500/2000 der Europäischen Kommission vom 10. Juli 2000, die das ESVG 95 ergänzt, dargestellt. Tabelle 7.2 geht näher auf die konsolidierte nominale Bruttoverschuldung der öffentlichen Haushalte (Staat) gemäß den Bestimmungen des EG-Vertrags über das Verfahren bei einem übermäßigen Defizit ein. Die Tabellen 7.1 und 7.2 enthalten zusammengefasste Daten für einzelne Länder des Euro-Währungsgebiets aufgrund ihrer Bedeutung im Rahmen des Stabilitäts- und Wachstumspakts. In Tabelle 7.3 werden Veränderungen der öffentlichen Verschuldung analysiert. Der Unterschied zwischen der Veränderung der öffentlichen Verschuldung und dem öffentlichen Defizit, die Differenz Defizit/Schuldenstandsänderung, erklärt sich hauptsächlich durch staatliche Transaktionen in Finanzaktiva und Wechselkursänderungen in fremder Währung.

### **Zahlungsbilanz und Auslandsvermögensstatus des Euro-Währungsgebiets (einschließlich Währungsreserven), Außenhandel und Wechselkurse**

Die Begriffe und Abgrenzungen, die in der Zahlungsbilanzstatistik (Tabellen 8.1 bis 8.6) und beim Auslandsvermögensstatus (Tabellen 8.7 Punkt 1 bis 8.7 Punkt 4) verwendet werden, entsprechen im Allgemeinen der 5. Auflage des „Balance of Payments Manual“ des IWF (Oktober 1993), der EZB-Leitlinie vom Mai 2000 über die statistischen Berichtsanforderungen der Europäischen Zentralbank (EZB/2000/4) sowie den Eurostat-Regelungen.

Die Zahlungsbilanz für das Euro-Währungsgebiet wird von der EZB erstellt. Die Daten bis Dezember 1998 sind in ECU angegeben. Die jeweils jüngsten Monatsangaben zur Zahlungsbilanz sind als vorläufig anzusehen. Sie werden im Zuge der Veröffentlichung der detaillierten Zahlungsbilanzangaben auf Quartalsbasis revidiert. Frühere Angaben werden in regelmäßigen Abständen revidiert.

Einige der früheren Angaben sind teilweise geschätzt und möglicherweise nicht vollständig mit jüngeren Daten vergleichbar. Dies gilt für die

Kapitalbilanz bis Ende 1998, die Dienstleistungsbilanz bis Ende 1997, die monatlichen Angaben zu den Erwerbs- und Vermögenseinkommen für die Jahre 1997 bis 1999 und den Auslandsvermögensstatus zum Jahresende 1997. In Tabelle 8.5 Punkt 2 sind die von Emittenten außerhalb des Euro-Währungsgebiets begebenen Wertpapiere, die sich im Besitz von Ansässigen im Euro-Währungsgebiet befinden, nach Instrumenten und Sektoren aufgeschlüsselt. Eine Aufschlüsselung nach Instrumenten und Sektoren der von Emittenten im Euro-Währungsgebiet begebenen Wertpapiere, die sich im Besitz von Ansässigen außerhalb des Euro-Währungsgebiets befinden, ist vorerst nicht möglich.

Der Auslandsvermögensstatus des Euro-Währungsgebiets (Tabellen 8.7 Punkt 1 bis 8.7 Punkt 4) wird auf der Grundlage der Bestände der Mitgliedstaaten des Euro-Währungsgebiets gegenüber Ansässigen außerhalb des Euro-Währungsgebiets errechnet (d. h. der Euroraum wird als ein einheitlicher Wirtschaftsraum betrachtet), und zwar beginnend mit dem Jahresendstand 1999. Dabei werden die Aktiva und Passiva des Euro-Währungsgebiets getrennt ausgewiesen (siehe auch den Kasten 9 im Monatsbericht Dezember 2002). Für die Jahresendstände 1997 und 1998 erfolgt die Berechnung auf „Netto“-Basis, d. h. durch Aggregation der nationalen Bestände. Die Ergebnisse der Berechnungsverfahren auf „Nettobasis“ und auf Basis der Bestände gegenüber Ansässigen außerhalb des Euro-Währungsgebiets sind möglicherweise nicht vollständig miteinander vergleichbar. Der Auslandsvermögensstatus wird zu jeweiligen Marktpreisen bewertet. Hiervon ausgenommen ist der Bestand an Direktinvestitionen, die größtenteils zum Buchwert ausgewiesen werden.

Die Bestände an Währungsreserven und sonstigen Fremdwährungsaktiva des Eurosystems sind in Tabelle 8.7 Punkt 5 zusammen mit den entsprechenden Währungsreserven und sonstigen Fremdwährungsaktiva der EZB ausgewiesen. Die Angaben in Tabelle 8.7 Punkt 5 entsprechen den Empfehlungen für das IWF/BIZ-Template zur Veröffentlichung der Reserven und Fremdwährungsliquidität. Frühere Angaben werden laufend revidiert. Die Angaben zu den

Währungsreserven für den Zeitraum bis Ende 1999 sind nicht vollständig mit späteren Angaben vergleichbar. Eine Veröffentlichung zur statistischen Behandlung der Währungsreserven des Eurosystems ist auf der Website der EZB („Statistical treatment of the Eurosystem's international reserves“, Oktober 2000) abrufbar.

Tabelle 9 zeigt Angaben zum Außenhandel des Euro-Währungsgebiets. Die Angaben beruhen in erster Linie auf Eurostat-Daten. Die EZB leitet die Volumenindizes von dem von Eurostat zur Verfügung gestellten Wertindex und Durchschnittswertindex ab und führt eine Saisonbereinigung der Durchschnittswertindizes durch. Die Wertangaben hingegen werden von Eurostat um Saison- und Kalendereinflüsse bereinigt.

Die Warengliederung der Vorleistungsgüter, Investitionsgüter und Konsumgüter entspricht der Klassifizierung nach Hauptgruppen (auf der Grundlage der Abgrenzung nach SITC Rev. 3), die gewerblichen Erzeugnisse und Öl beruhen auf der Definition gemäß SITC Rev. 3. Die geographische Aufschlüsselung weist die wichtigsten Handelspartner aus, und zwar nach einzelnen Ländern oder regional zusammengefasst. Die 13 EU-Beitrittsländer sind Bulgarien, Estland, Lettland, Litauen, Malta, Polen, Rumänien, Slowakei, Slowenien, Tschechische Republik, Türkei, Ungarn und Zypern.

Aufgrund von Unterschieden in der Abgrenzung, Erfassung und dem Berichtszeitpunkt sind die Außenhandelszahlen, insbesondere die Einfuhren, nicht vollständig mit der Position Warenhandel in der Zahlungsbilanzstatistik (Tabellen 8.1 und 8.2) vergleichbar. Der Unterschied ist teilweise darauf zurückzuführen, dass bei der Erfassung der Einfuhren Versicherungs- und Frachtdienstleistungen berücksichtigt wurden; sie machten 1998 nach Schätzung der EZB ca. 3,8 % des Gesamtwerts der Einfuhren (cif) aus.

In Tabelle 10 sind EZB-Berechnungen der Indizes für den nominalen und realen effektiven Wechselkurs des Euro anhand der gewogenen Durchschnitte der bilateralen Euro-Wechselkurse dargestellt. Die Gewichte beruhen auf dem

mit den Handelspartnern getätigten Handel mit gewerblichen Erzeugnissen von 1995 bis 1997 und spiegeln auch Drittmarkteffekte wider. Bis Dezember 2000 umfasste der enge Kreis die Länder, deren Währungen in der Tabelle ausgewiesen sind, zuzüglich Griechenland. Seit der Einführung des Euro im Januar 2001 zählt Griechenland beim effektiven Wechselkurs des Euro nicht mehr zu den Partnerländern; das Gewichtungsschema wurde entsprechend angepasst. Zum weiten Kreis gehören zusätzlich noch folgende Länder: Algerien, Argentinien, Brasilien, China, Estland, Indien, Indonesien, Israel, Kroatien, Malaysia, Marokko, Mexiko, Neuseeland, Philippinen, Polen, Rumänien, Russische Föderation, Slowakei, Slowenien, Südafrika, Taiwan, Thailand, Tschechische Republik, Türkei, Ungarn und Zypern. Die realen Wechselkurse werden anhand der Verbraucherpreise (VPI), der Erzeugerpreise im verarbeitenden Gewerbe (EPI) und der Lohnstückkosten im verarbeitenden Gewerbe (LSK/VG) berechnet. Soweit die Deflatoren noch nicht vorlagen, sind die

Angaben geschätzt. Die ausgewiesenen bilateralen Wechselkurse beziehen sich auf die zwölf Währungen, die die EZB zur Berechnung des eng gefassten effektiven Euro-Wechselkurses heranzieht. Für diese und andere Währungen veröffentlicht die EZB täglich Referenzkurse. Nähere Einzelheiten sind dem Occasional Paper Nr. 2 der EZB (L. Buldorini, S. Makrydakis und C. Thimann, *The effective exchange rates of the euro*, Februar 2002) zu entnehmen, das von der Website der EZB heruntergeladen werden kann.

### **Sonstige Statistiken**

Statistiken über andere EU-Mitgliedstaaten (Tabelle 11) werden nach denselben Grundsätzen wie die Statistiken zum Euro-Währungsgebiet erstellt. Die Daten über die Vereinigten Staaten und Japan (Tabellen/Abbildungen 12.1 und 12.2) werden aus nationalen Quellen gewonnen.





# Chronik der geldpolitischen Maßnahmen des Eurosystems<sup>1</sup>

## 2. Januar 2001

Am 1. Januar 2001 wurde der Euro in Griechenland eingeführt. Damit ist Griechenland der zwölfte EU-Mitgliedstaat, der die Gemeinschaftswährung eingeführt hat und das erste Land, das den Euro seit Beginn der dritten Stufe der Wirtschafts- und Währungsunion (WWU) am 1. Januar 1999 eingeführt hat. Demzufolge ist die Bank von Griechenland nunmehr ein vollwertiges Mitglied des Eurosystems und hat dieselben Rechte und Pflichten wie die elf nationalen Zentralbanken der EU-Mitgliedstaaten, die den Euro zuvor eingeführt haben. Im Einklang mit Artikel 49 der Satzung des Europäischen Systems der Zentralbanken und der Europäischen Zentralbank zahlt die Bank von Griechenland den verbleibenden Teil des von ihr gezeichneten Anteils am Kapital der EZB sowie ihren Anteil an den Rücklagen der EZB ein und überträgt außerdem der EZB ihren Beitrag zu den Währungsreserven der EZB.

Im Nachgang zur Ankündigung der EZB vom 29. Dezember 2000 wird das erste Hauptrefinanzierungsgeschäft des Jahres 2001, an dem die griechischen Geschäftspartner des Eurosystems erstmals teilnehmen, erfolgreich abgewickelt. Das Zuteilungsvolumen von 101 Mrd € berücksichtigt die zusätzlichen Liquiditätserfordernisse des Bankensystems des Euro-Währungsgebiets, die auf die Eingliederung der griechischen monetären Finanzinstitute zurückzuführen sind.

## 4. Januar 2001

Der EZB-Rat beschließt, den Mindestbietungssatz für die Hauptrefinanzierungsgeschäfte und die Zinssätze für die Spitzenrefinanzierungsfazilität und die Einlagefazilität unverändert bei 4,75 %, 5,75 % bzw. 3,75 % zu belassen.

Darüber hinaus bestimmt der EZB-Rat hinsichtlich der 2001 durchzuführenden längerfristigen Refinanzierungsgeschäfte einen Zuteilungsbetrag von 20 Mrd € pro Geschäft. Dieser Betrag berücksichtigt den erwarteten Liquiditätsbedarf des Bankensystems des Euro-Währungsgebiets

im Jahr 2001 und den Wunsch des Eurosystems, den größten Teil der Refinanzierung des Finanzsektors weiterhin über die Hauptrefinanzierungsgeschäfte zur Verfügung zu stellen. Der EZB-Rat kann den Zuteilungsbetrag im Jahresverlauf anpassen, falls beim Liquiditätsbedarf unerwartete Entwicklungen auftreten sollten.

## 18. Januar, 1. Februar, 15. Februar, 1. März, 15. März, 29. März, 11. April, 26. April 2001

Der EZB-Rat beschließt, den Mindestbietungssatz für die Hauptrefinanzierungsgeschäfte sowie die Zinssätze für die Spitzenrefinanzierungsfazilität und die Einlagefazilität unverändert bei 4,75 %, 5,75 % und 3,75 % zu belassen.

## 10. Mai 2001

Der EZB-Rat beschließt, den Mindestbietungssatz für die Hauptrefinanzierungsgeschäfte – beginnend mit dem am 15. Mai 2001 abzuwickelnden Geschäft – um 0,25 Prozentpunkte auf 4,50 % zu senken. Er beschließt ferner, die Zinssätze für die Spitzenrefinanzierungsfazilität und die Einlagefazilität mit Wirkung vom 11. Mai 2001 um jeweils 0,25 Prozentpunkte auf 5,50 % bzw. 3,50 % zu senken.

## 23. Mai, 7. Juni, 21. Juni, 5. Juli, 19. Juli, 2. August 2001

Der EZB-Rat beschließt, den Mindestbietungssatz für die Hauptrefinanzierungsgeschäfte und die Zinssätze für die Spitzenrefinanzierungsfazilität und die Einlagefazilität unverändert bei 4,50 %, 5,50 % bzw. 3,50 % zu belassen.

<sup>1</sup> Die Chronik der geldpolitischen Maßnahmen des Eurosystems im Jahr 1999 und 2000 ist im Jahresbericht 1999 auf Seite 181 ff. beziehungsweise im Jahresbericht 2000 auf Seite 225 ff. zu finden.

### **30. August 2001**

Der EZB-Rat beschließt, den Mindestbietungssatz für die Hauptrefinanzierungsgeschäfte – beginnend mit dem am 5. September 2001 abzuwickelnden Geschäft – um 0,25 Prozentpunkte auf 4,25 % zu senken. Er beschließt ferner, die Zinssätze für die Spitzenrefinanzierungsfazilität und die Einlagefazilität mit Wirkung vom 31. August 2001 um jeweils 0,25 Prozentpunkte auf 5,25 % bzw. 3,25 % zu senken.

### **13. September 2001**

Der EZB-Rat beschließt, den Mindestbietungssatz für die Hauptrefinanzierungsgeschäfte und die Zinssätze für die Spitzenrefinanzierungsfazilität und die Einlagefazilität unverändert bei 4,25 %, 5,25 % bzw. 3,25 % zu belassen.

### **17. September 2001**

Der EZB-Rat beschließt, den Mindestbietungssatz für die Hauptrefinanzierungsgeschäfte – beginnend mit dem am 19. September 2001 abzuwickelnden Geschäft – um 0,50 Prozentpunkte auf 3,75 % zu senken. Er beschließt ferner, die Zinssätze für die Spitzenrefinanzierungsfazilität und die Einlagefazilität mit Wirkung vom 18. September 2001 um jeweils 0,50 Prozentpunkte auf 4,75 % bzw. 2,75 % zu senken.

### **27. September, 11. Oktober, 25. Oktober 2001**

Der EZB-Rat beschließt, den Mindestbietungssatz für die Hauptrefinanzierungsgeschäfte und die Zinssätze für die Spitzenrefinanzierungsfazilität und die Einlagefazilität unverändert bei 3,75 %, 4,75 % bzw. 2,75 % zu belassen.

### **8. November 2001**

Der EZB-Rat beschließt, den Mindestbietungssatz für die Hauptrefinanzierungsgeschäfte – beginnend mit dem am 14. November 2001 abzuwickelnden Geschäft – um 0,50 Prozentpunkte auf 3,25 % zu senken. Er beschließt ferner, die Zinssätze für die Spitzenrefinanzierungsfazilität und die Einlagefazilität mit Wirkung vom 9. November 2001 um jeweils 0,50 Prozentpunkte auf 4,25 % bzw. 2,25 % zu senken.

### **6. Dezember 2001**

Der EZB-Rat beschließt, den Mindestbietungssatz für die Hauptrefinanzierungsgeschäfte und die Zinssätze für die Spitzenrefinanzierungsfazilität und die Einlagefazilität unverändert bei 3,25 %, 4,25 % bzw. 2,25 % zu belassen.

Er beschließt ferner, den Referenzwert für die Jahreswachstumsrate des Geldmengens aggregats M3 bei 4½ % zu belassen.

### **3. Januar 2002**

Der EZB-Rat beschließt, den Mindestbietungssatz für die Hauptrefinanzierungsgeschäfte und die Zinssätze für die Spitzenrefinanzierungsfazilität und die Einlagefazilität unverändert bei 3,25 %, 4,25 % bzw. 2,25 % zu belassen.

Darüber hinaus bestimmt der EZB-Rat hinsichtlich der 2002 durchzuführenden längerfristigen Refinanzierungsgeschäfte einen Zuteilungsbetrag von 20 Mrd € pro Geschäft. Dieser Betrag berücksichtigt den erwarteten Liquiditätsbedarf des Bankensystems des Euro-Währungsgebiets im Jahr 2002 und den Wunsch des Eurosystems, den größten Teil der Refinanzierung des Finanzsektors weiterhin über die Hauptrefinanzierungsgeschäfte zur Verfügung zu stellen. Der EZB-Rat kann den Zuteilungsbetrag im Jahresverlauf anpassen, falls beim Liquiditätsbedarf unerwartete Entwicklungen auftreten sollten.

**7. Februar, 7. März, 4. April,  
2. Mai, 6. Juni, 4. Juli 2002**

Der EZB-Rat beschließt, den Mindestbietungssatz für die Hauptrefinanzierungsgeschäfte und die Zinssätze für die Spitzenrefinanzierungsfazilität und die Einlagefazilität unverändert bei 3,25 %, 4,25 % bzw. 2,25 % zu belassen.

**10. Juli 2002**

Der EZB-Rat beschließt hinsichtlich der im zweiten Halbjahr 2002 durchzuführenden längerfristigen Refinanzierungsgeschäfte, den Zuteilungsbetrag pro Geschäft von 20 Mrd € auf 15 Mrd € zu verringern. Der letztere Betrag berücksichtigt den erwarteten Liquiditätsbedarf des Bankensystems des Euro-Währungsgebiets im zweiten Halbjahr 2002 und spiegelt den Wunsch des Eurosystems wider, den größten Teil der Liquidität weiterhin über die Hauptrefinanzierungsgeschäfte zur Verfügung zu stellen.

**1. August, 12. September, 10. Oktober,  
7. November 2002**

Der EZB-Rat beschließt, den Mindestbietungssatz für die Hauptrefinanzierungsgeschäfte sowie die Zinssätze für die Spitzenrefinanzierungsfazilität und die Einlagefazilität unverändert bei 3,25 %, 4,25 % bzw. 2,25 % zu belassen.

**5. Dezember 2002**

Der EZB-Rat beschließt, den Mindestbietungssatz für die Hauptrefinanzierungsgeschäfte – beginnend mit dem am 11. Dezember 2002 abzuwickelnden Geschäft – um 0,50 Prozentpunkte auf 2,75 % zu senken. Er beschließt ferner, die Zinssätze für die Spitzenrefinanzierungsfazilität und die Einlagefazilität mit Wirkung vom 6. Dezember 2002 um jeweils

0,50 Prozentpunkte auf 3,75 % bzw. 1,75 % zu senken.

Er beschließt weiterhin, den Referenzwert für die Jahreswachstumsrate des weit gefassten Geldmengenaggregats M3 bei 4½ % zu belassen.

**9. Januar 2003**

Der EZB-Rat beschließt, den Mindestbietungssatz für die Hauptrefinanzierungsgeschäfte sowie die Zinssätze für die Spitzenrefinanzierungsfazilität und die Einlagefazilität unverändert bei 2,75 %, 3,75 % bzw. 1,75 % zu belassen.

**23. Januar 2003**

Der EZB-Rat beschließt die beiden folgenden Maßnahmen zur Verbesserung des geldpolitischen Handlungsrahmens:

Erstens wird der Zeitplan der Mindestreserve-Erfüllungsperiode geändert. Künftig beginnt diese immer am Abwicklungstag des Hauptrefinanzierungsgeschäfts (HRG), das auf die Sitzung des EZB-Rats folgt, für die die monatliche Erörterung der Geldpolitik vorgesehen ist. Darüber hinaus werden die Veränderung der Zinssätze der ständigen Fazilitäten und der Beginn der neuen Mindestreserve-Erfüllungsperiode in der Regel zusammenfallen.

Zweitens wird die Laufzeit der HRGs von zwei Wochen auf eine Woche verkürzt.

Diese Maßnahmen sollen im ersten Quartal 2004 in Kraft treten.

Unter Bezugnahme auf die Pressemitteilung vom 10. Juli 2002 beschließt der EZB-Rat ferner, hinsichtlich der im Jahr 2003 durchzuführenden längerfristigen Refinanzierungsgeschäfte den Zuteilungsbetrag von 15 Mrd €

pro Geschäft beizubehalten. Dieser Betrag berücksichtigt den erwarteten Liquiditätsbedarf des Bankensystems des Euro-Währungsgebiets im Jahr 2003 und spiegelt den Wunsch des Eurosystems wider, den größten Teil der Liquidität weiterhin über die Hauptrefinanzierungsgeschäfte zur Verfügung zu stellen.

#### **6. Februar 2003**

Der EZB-Rat beschließt, den Mindestbietungssatz für die Hauptrefinanzierungsgeschäfte sowie die Zinssätze für die Spitzenrefinanzierungsfazilität und die Einlagefazilität

unverändert bei 2,75 %, 3,75 % bzw. 1,75 % zu belassen.

#### **6. März 2003**

Der EZB-Rat beschließt, den Mindestbietungssatz für die Hauptrefinanzierungsgeschäfte – beginnend mit dem am 12. März 2003 abzwickelnden Geschäft – um 0,25 Prozentpunkte auf 2,50 % zu senken. Er beschließt ferner, die Zinssätze für die Spitzenrefinanzierungsfazilität und die Einlagefazilität mit Wirkung vom 7. März 2003 um jeweils 0,25 Prozentpunkte auf 3,50 % bzw. 1,50 % zu senken.

# TARGET (Trans-European Automated Real-time Gross settlement Express Transfer system)

## Über TARGET abgewickelte Zahlungen

Wie bereits in früheren Jahren war die Entwicklung des TARGET-Geschäfts im Jahr 2002 von saisonalen Einflüssen geprägt. Nach dem üblichen Rückgang im dritten Quartal erhöhten sich die tagesdurchschnittlich über TARGET abgewickelten Zahlungen betrags- und stückzahlmäßig im vierten Quartal 2002 wieder.

Die Anzahl der insgesamt im Tagesdurchschnitt über TARGET abgewickelten Zahlungen (d. h. der nationalen und grenzüberschreitenden Zahlungen) belief sich im vierten Quartal auf 259 085 Transaktionen im Wert von 1 641 Mrd €; das entsprach im Vergleich

zum Vorquartal einer Zunahme von 5 % (Stückzahl) bzw. annähernd 11 % (Wert). Dieser Anstieg spiegelte höhere Transaktionsvolumina und -werte sowohl bei den nationalen als auch bei den grenzüberschreitenden Zahlungen wider. Der Marktanteil von TARGET insgesamt erhöhte sich wertmäßig von 84,9 % im Vorquartal auf 86,2 %, und war stückzahlmäßig leicht rückläufig (58,6 % gegenüber 59,1 % im dritten Vierteljahr 2002).

## Nationale TARGET-Zahlungen

Die Anzahl der über TARGET abgewickelten nationalen Transaktionen belief sich im Tagesdurchschnitt auf 203 640 Zahlungen im Wert

**Tabelle I**

### Über TARGET und andere ausgewählte Interbank-Überweisungssysteme abgewickelte Zahlungsaufträge: Transaktionsvolumen

(Stückzahl)

	2001 Q4	2002 Q1	2002 Q2	2002 Q3	2002 Q4
<b>TARGET</b>					
TARGET-Zahlungen insgesamt					
Gesamtanzahl	14 990 244	15 364 299	15 834 392	16 361 900	16 581 446
Tagesdurchschnitt	237 940	247 811	251 340	247 908	259 085
Grenzüberschreitende TARGET-Zahlungen					
Gesamtanzahl	3 045 061	3 188 285	3 419 144	3 577 801	3 548 455
Tagesdurchschnitt	48 334	51 424	54 272	54 209	55 445
Nationale TARGET-Zahlungen					
Gesamtanzahl	11 945 183	12 176 014	12 415 248	12 784 099	13 032 991
Tagesdurchschnitt	189 606	196 387	197 067	193 698	203 640
<b>Andere Überweisungssysteme</b>					
Euro 1 (EBA)					
Gesamtanzahl	7 607 298	7 790 799	8 549 759	8 866 903	9 193 222
Tagesdurchschnitt	120 751	125 658	135 710	134 347	143 644
Euro Access Frankfurt (EAF) <sup>1)</sup>					
Gesamtanzahl	1 209 501	-	-	-	-
Tagesdurchschnitt	48 380	-	-	-	-
Paris Net Settlement (PNS)					
Gesamtanzahl	1 998 239	1 900 298	1 901 820	1 860 283	1 907 487
Tagesdurchschnitt	31 718	30 650	30 188	28 186	29 804
Servicio Español de Pagos Interbancarios (SPI)					
Gesamtanzahl	421 685	409 483	455 080	449 333	462 054
Tagesdurchschnitt	6 693	6 605	7 223	6 808	7 220
Pankkien On-line Pikasiirot ja Sekit-järjestelmä (POPS)					
Gesamtanzahl	165 329	152 445	212 064	157 864	138 552
Tagesdurchschnitt	2 624	2 459	3 366	2 392	2 165

1) Das EAF-System stellte am 5. November 2001 seinen Betrieb ein; seine Funktionen wurden in das RTGS<sup>plus</sup>-System integriert.

von 1127 Mrd €; dies entsprach im Vergleich zum Vorquartal einer Zunahme von 5 % bzw. 11 %.

Der Anteil der nationalen Zahlungen an den insgesamt über TARGET abgewickelten Transaktionen betrug 68,7 % (Wert) bzw. 78,6 % (Stückzahl). Der durchschnittliche Wert einer nationalen Zahlung belief sich auf 5,5 Mio € und war damit 0,3 Mio € höher als im Vorquartal.

Betragsmäßig erreichte das nationale TARGET-Geschäft am 18. Dezember mit 1 389 Mrd € seinen höchsten Wert; stückzahlmäßig wurden am 30. Dezember die meisten Transaktionen abgewickelt (284 691 Zahlungen). Annähernd 65 % der nationalen

TARGET-Zahlungen beliefen sich auf einen Wert von 50 000 € oder weniger, 12 % der Transaktionen lagen bei über 1 Mio €. Im Tagesdurchschnitt hatten rund 110 nationale TARGET-Zahlungen einen Wert von über 1 Mrd €.

Ein Vergleich mit dem entsprechenden Zeitraum 2001 gestaltet sich weiterhin schwierig, da Euro Access Frankfurt (EAF) in dieser Zeit seinen Betrieb einstellte und das RTGS<sup>plus</sup>-System der Deutschen Bundesbank eingeführt wurde.<sup>1</sup> Bei allen nationalen TARGET-Komponenten mit Ausnahme der deutschen er-

<sup>1</sup> Am 5. November 2001 stellte EAF seinen Betrieb ein; diese Zahlungen werden seitdem über RTGS<sup>plus</sup> abgewickelt. Bis zu diesem Tag waren die Zahlungen des EAF-Systems nicht in den Angaben zu den nationalen Zahlungen Deutschlands enthalten.

**Tabelle 2**  
**Über TARGET und andere ausgewählte Interbank-Überweisungssysteme**  
**abgewickelte Zahlungsaufträge: Wert der Transaktionen**  
(Mrd €)

	2001 Q4	2002 Q1	2002 Q2	2002 Q3	2002 Q4
<b>TARGET</b>					
TARGET-Zahlungen insgesamt					
Gesamtwert	92 627	95 440	97 682	97 404	105 008
Tagesdurchschnitt	1 470	1 539	1 551	1 476	1 641
Grenzüberschreitende TARGET-Zahlungen					
Gesamtwert	32 176	29 720	30 794	30 309	32 899
Tagesdurchschnitt	511	479	489	459	514
Nationale TARGET-Zahlungen					
Gesamtwert	60 451	65 720	66 888	67 095	72 110
Tagesdurchschnitt	960	1 060	1 062	1 017	1 127
<b>Andere Überweisungssysteme</b>					
Euro 1 (EBA)					
Gesamtwert	12 445	11 961	12 045	12 279	11 711
Tagesdurchschnitt	198	193	191	186	183
Euro Access Frankfurt (EAF) <sup>1)</sup>					
Gesamtwert	3 660	-	-	-	-
Tagesdurchschnitt	146	-	-	-	-
Paris Net Settlement (PNS)					
Gesamtwert	5 399	5 061	5 079	4 832	4 995
Tagesdurchschnitt	86	82	81	73	78
Servicio Español de Pagos Interbancarios (SPI)					
Gesamtwert	73	74	80	78	72
Tagesdurchschnitt	1	1	1	1	1
Pankkien On-line Pikasiirot ja Sekit-järjestelmä (POPS)					
Gesamtwert	92	92	100	98	102
Tagesdurchschnitt	1	1	1	1	2

<sup>1)</sup> Das EAF-System stellte am 5. November 2001 seinen Betrieb ein; seine Funktionen wurden in das RTGS<sup>plus</sup>-System integriert.

höhte sich der Wert der nationalen Transaktionen um 7 %, während die Stückzahl unverändert blieb.

### **Grenzüberschreitende TARGET-Zahlungen**

Die über TARGET abgewickelten grenzüberschreitenden Transaktionen beliefen sich im Schlussquartal 2002 auf tagesdurchschnittlich 55 445 Zahlungen im Wert von 514 Mrd €. Dies war gegenüber dem dritten Quartal ein Anstieg um 2 % (Stückzahl) bzw. 12 % (Wert). Im Vorjahrsvergleich stiegen die Transaktionen stückzahlmäßig um 15 %; wertmäßig erhöhten sie sich ebenfalls leicht. Erstmals im Jahr 2002 übertraf der grenzüberschreitende vierteljährliche Umsatz damit die entsprechenden Zahlen vom Vorjahr.

Die Interbankzahlungen nahmen gegenüber dem Vorquartal wertmäßig um 12 % zu, stückzahlmäßig gingen sie um 6 % zurück. Die Kundenzahlungen erhöhten sich um 15 % (Wert) bzw. 12 % (Stückzahl). Der stetige Anstieg der Kundenzahlungen blieb einer der bemerkenswertesten Trends bei den grenzüberschreitenden TARGET-Zahlungen.

Der Anteil der Kundenzahlungen an den tagesdurchschnittlich abgewickelten grenz-

überschreitenden Zahlungen erhöhte sich stückzahlmäßig auf 49 % und blieb wertmäßig mit 4 % unverändert. Der Durchschnittswert der Interbankzahlungen stieg von 14,6 Mio € im dritten Quartal 2002 auf 17,3 Mio € im Berichtszeitraum. Der durchschnittliche Wert der Kundenzahlungen erhöhte sich von 821 000 € auf 851 000 €.

Im vierten Quartal wurden bei den grenzüberschreitenden TARGET-Zahlungen am 29. November (dem Tag nach dem amerikanischen Feiertag „Veterans' Day“) betrag- und stückzahlmäßig Spitzenwerte erreicht: An diesem Tag wurden 82 079 Transaktionen im Gesamtwert von 689 Mrd € abgewickelt.

Betrachtet man den Wert der grenzüberschreitenden Zahlungen, so beliefen sich 56 % der Transaktionen auf einen Wert von bis zu 50 000 €; 18 % hatten einen Wert von mehr als 1 Mio €. Im Tagesdurchschnitt lagen rund 40 grenzüberschreitende TARGET-Zahlungen bei über 1 Mrd €.

Die Inbetriebnahme von CLS hatte auf die grenzüberschreitenden TARGET-Zahlungen betrag- bzw. stückzahlmäßig bisher keine maßgeblichen Auswirkungen.





# Publikationen der Europäischen Zentralbank

Dieses Verzeichnis soll den Leser über ausgewählte Publikationen der Europäischen Zentralbank informieren. Die Publikationen werden von der Presse- und Informationsabteilung kostenlos an Interessenten abgegeben. Anfragen sind schriftlich an die im Impressum angegebene Postanschrift zu richten.

Eine vollständige Liste der Publikationen des Europäischen Währungsinstituts kann auf der Website der EZB (<http://www.ecb.int>) abgerufen werden.

## Jahresbericht

„Jahresbericht 1998“, April 1999.

„Jahresbericht 1999“, April 2000.

„Jahresbericht 2000“, Mai 2001.

„Jahresbericht 2001“, April 2002.

---

## Konvergenzbericht

„Konvergenzbericht 2000“, Mai 2000.

„Konvergenzbericht 2002“, Mai 2002.

---

## Monatsbericht

Ab Januar 1999 veröffentlichte Artikel:

„Das Euro-Währungsgebiet zu Beginn der dritten Stufe“, Januar 1999.

„Die stabilitätsorientierte geldpolitische Strategie des Eurosystems“, Januar 1999.

„Monetäre Aggregate im Euro-Währungsgebiet und ihre Rolle in der geldpolitischen Strategie des Eurosystems“, Februar 1999.

„Die Rolle kurzfristiger Konjunkturindikatoren bei der Analyse der Preisentwicklung im Euro-Währungsgebiet“, April 1999.

„Der Bankensektor im Euroraum: strukturelle Merkmale und Entwicklungen“, April 1999.

„Der Handlungsrahmen des Eurosystems: Beschreibung und erste Beurteilung“, Mai 1999.

„Die Umsetzung des Stabilitäts- und Wachstumspakts“, Mai 1999.

„Längerfristige Entwicklungen und konjunkturelle Schwankungen der wichtigen volkswirtschaftlichen Indikatoren der Länder des Euro-Währungsgebiets“, Juli 1999.

„Der institutionelle Rahmen des Europäischen Systems der Zentralbanken“, Juli 1999.

„Die internationale Rolle des Euro“, August 1999.

„Die Bilanzen der Monetären Finanzinstitute des Euro-Währungsgebiets zu Beginn des Jahres 1999“, August 1999.

„Inflationsunterschiede in einer Währungsunion“, Oktober 1999.

„Die Jahr-2000-Vorbereitungen des EZB“, Oktober 1999.

„Auf Preisstabilität ausgerichtete Politik und die Entwicklung der langfristigen Realzinsen in den neunziger Jahren“, November 1999.

„TARGET und der Euro-Zahlungsverkehr“, November 1999.

„Die Rechtsinstrumente der Europäischen Zentralbank“, November 1999.  
 „Das Euro-Währungsgebiet ein Jahr nach Einführung des Euro: Wesentliche Merkmale und Veränderungen in der Finanzstruktur“, Januar 2000.  
 „Währungsreserven und Devisengeschäfte des Eurosystems“, Januar 2000.  
 „Das Eurosystem und die EU-Erweiterung“, Februar 2000.  
 „Konsolidierung im Bereich der Wertpapierabwicklung“, Februar 2000.  
 „Der nominale und reale effektive Wechselkurs des Euro“, April 2000.  
 „WWU und Bankenaufsicht“, April 2000.  
 „Der Informationsgehalt von Zinssätzen und ihren Derivaten für die Geld- und Währungspolitik“, Mai 2000.  
 „Entwicklung und Struktur der Arbeitsmärkte im Euro-Währungsgebiet“, Mai 2000.  
 „Die Umstellung auf Zinstender bei den Hauptrefinanzierungsgeschäften“, Juli 2000.  
 „Geldpolitische Transmission im Euro-Währungsgebiet“, Juli 2000.  
 „Die Finanzpolitik im Euro-Währungsgebiet unter den Bedingungen einer alternden Bevölkerung“, Juli 2000.  
 „Preis- und Kostenindikatoren für das Euro-Währungsgebiet: ein Überblick“, August 2000.  
 „Der Außenhandel des Euro-Währungsgebiets: Strukturen und Tendenzen“, August 2000.  
 „Potenzialwachstum und Produktionslücke: Begriffsabgrenzung, Anwendungsbereiche und Schätzergebnisse“, Oktober 2000.  
 „Die Beziehungen der EZB zu den Organen und Einrichtungen der Europäischen Union“, Oktober 2000.  
 „Die zwei Säulen der geldpolitischen Strategie der EZB“, November 2000.  
 „Fragen rund um den Einsatz von elektronischem Geld“, November 2000.  
 „Das Euro-Währungsgebiet nach dem Beitritt Griechenlands“, Januar 2001.  
 „Geldpolitik bei Unsicherheit“, Januar 2001.  
 „Die Beziehungen der EZB zu internationalen Organisationen und Foren“, Januar 2001.  
 „Charakteristika der Unternehmensfinanzierung im Euro-Währungsgebiet“, Februar 2001.  
 „Auf dem Weg zu einem einheitlichen Leistungsniveau für Massenzahlungen im Euro-Währungsgebiet“, Februar 2001.  
 „Die externe Kommunikation der Europäischen Zentralbank“, Februar 2001.  
 „Beurteilung der allgemeinen Wirtschaftsstatistik für den Euroraum“, April 2001.  
 „Die Rahmenregelungen für Sicherheiten des Eurosystems“, April 2001.  
 „Die Einführung der Euro-Banknoten und -Münzen“, April 2001.  
 „Gestaltungsrahmen und Instrumentarium der monetären Analyse“, Mai 2001.  
 „Die neue Basler Eigenkapitalvereinbarung aus Sicht der EZB“, Mai 2001.  
 „Finanzierung und Geldvermögen(sbildung) der nichtfinanziellen Sektoren im Euro-Währungsgebiet“, Mai 2001.  
 „Neue Technologien und Produktivität im Euro-Währungsgebiet“, Juli 2001.  
 „Indizes zur Messung der Kerninflation im Euro-Währungsgebiet“, Juli 2001.  
 „Finanzpolitik und Wirtschaftswachstum“, August 2001.  
 „Gütermarktreformen im Euro-Währungsgebiet“, August 2001.  
 „Die Rolle zentraler Kontrahenten bei der Konsolidierung der Wertpapierabwicklung im Euro-Währungsgebiet“, August 2001.  
 „Fragen im Zusammenhang mit geldpolitischen Regeln“, Oktober 2001.  
 „Bietungsverhalten der Geschäftspartner bei Offenmarktgeschäften des Eurosystems“, Oktober 2001.  
 „Die Euro-Bargeldumstellung außerhalb des Euro-Währungsgebiets“, Oktober 2001.  
 „Der Informationsgehalt von Gesamtindikatoren des Konjunkturzyklus im Euro-Währungsgebiet“, November 2001.  
 „Der wirtschaftspolitische Rahmen der WWU“, November 2001.  
 „Wirtschaftliche Fundamentalfaktoren und der Wechselkurs des Euro“, Januar 2002.

„Die Euro-Banknoten: die Bargeldumstellung und Maßnahmen im Anschluss daran“, Januar 2002.

„Aktienmarkt und Geldpolitik“, Februar 2002.

„Jüngste Entwicklungen in der internationalen Zusammenarbeit“, Februar 2002.

„Die Wirkungsweise automatischer fiskalischer Stabilisatoren im Euro-Währungsgebiet“, April 2002.

„Die Rolle des Eurosystems bei Zahlungs- und Verrechnungssystemen“, April 2002.

„Neuerungen im Bereich der MFI-Bilanzstatistik sowie der MFI-Zinsstatistik“, April 2002.

„Die Liquiditätssteuerung der EZB“, Mai 2002.

„Internationale Zusammenarbeit im Bereich der Finanzmarktaufsicht“, Mai 2002.

„Auswirkungen der Euro-Bargeldumstellung auf den Bargeldumlauf“, Mai 2002.

„Merkmale des Konjunkturzyklus im Euro-Währungsgebiet in den Neunzigerjahren“, Juli 2002.

„Dialog des Eurosystems mit EU-Beitrittsländern“, Juli 2002.

„Entwicklung der Direktinvestitions- und Wertpapierströme zwischen dem Euro-Währungsgebiet und Drittländern“, Juli 2002.

„Preisniveauekonvergenz und Wettbewerb im Euro-Währungsgebiet“, August 2002.

„Jüngste Entwicklungen und Risiken im Bankensektor des Euro-Währungsgebiets“, August 2002.

„Ersparnis, Finanzierung und Investitionen im Euro-Währungsgebiet“, August 2002.

„Jüngste Erkenntnisse über die geldpolitische Transmission im Euro-Währungsgebiet“, Oktober 2002.

„Hauptmerkmale des Repomarkts im Euro-Währungsgebiet“, Oktober 2002.

„Die Rechenschaftspflicht der EZB“, November 2002.

„Transparenz in der Geldpolitik der EZB“, November 2002.

„Zusammensetzung des Beschäftigungswachstums im Euro-Währungsgebiet in den letzten Jahren“, November 2002.

„Die Bargeldnachfrage im Euro-Währungsgebiet im Zeichen der Euro-Bargeldumstellung“, Januar 2003.

„Ziel, Konzept und Auswirkungen des CLS-Systems“, Januar 2003.

„Der Zusammenhang zwischen Geld- und Finanzpolitik im Euro-Währungsgebiet“, Februar 2003.

„Wechselkurssysteme in Schwellenländern“, Februar 2003.

---

## Occasional Papers

1. „The impact of the euro on money and bond markets“ von J. Santillán, M. Bayle und C. Thygesen, Juli 2000.
2. „The effective exchange rates of the euro“ von L. Buldorini, S. Makrydakis und C. Thimann, Februar 2002.
3. „Estimating the trend of M3 income velocity underlying the reference value for monetary growth“ von C. Brand, D. Gerdesmeier und B. Roffia, Mai 2002.
4. „Labour force developments in the euro area since the 1980s“ von V. Genre und R. Gómez-Salvador, Juli 2002.
5. „The evolution of clearing and central counterparty services for exchange-traded derivatives in the United States and Europe: a comparison“ von D. Russo, T. L. Hart und A. Schönenberger, September 2002.
6. „Banking integration in the euro area“ von I. Cabral, F. Dierick und J. Vesala, Dezember 2002.
7. „Economic relations with regions neighbouring the euro area in the ‚Euro Time Zone‘“ von F. Mazzaferro, A. Mehl, M. Sturm, C. Thimann und A. Winkler, Dezember 2002.

## Working Papers

1. „A global hazard index for the world foreign exchange markets“ von V. Brousseau und F. Scacciavillani, Mai 1999.
2. „What does the single monetary policy do? A SVAR benchmark for the European Central Bank“ von C. Monticelli und O. Tristani, Mai 1999.
3. „Fiscal policy effectiveness and neutrality results in a non-Ricardian world“ von C. Detken, Mai 1999.
4. „From the ERM to the euro: new evidence on economic and policy convergence among EU countries“ von I. Angeloni und L. Dedola, Mai 1999.
5. „Core inflation: a review of some conceptual issues“ von M. Wynne, Mai 1999.
6. „The demand for M3 in the euro area“ von G. Coenen und J.-L. Vega, September 1999.
7. „A cross-country comparison of market structures in European banking“ von O. De Bandt und E. P. Davis, September 1999.
8. „Inflation zone targeting“ von A. Orphanides und V. Wieland, Oktober 1999.
9. „Asymptotic confidence bands for the estimated autocovariance and autocorrelation functions of vector autoregressive models“ von G. Coenen, Januar 2000.
10. „On the effectiveness of sterilized foreign exchange intervention“ von R. Fatum, Februar 2000.
11. „Is the yield curve a useful information variable for the Eurosystem?“ von J. M. Berk und P. van Bergeijk, Februar 2000.
12. „Indicator variables for optimal policy“ von L. E. O. Svensson und M. Woodford, Februar 2000.
13. „Monetary policy with uncertain parameters“ von U. Söderström, Februar 2000.
14. „Assessing nominal income rules for monetary policy with model and data uncertainty“ von G. D. Rudebusch, Februar 2000.
15. „The quest for prosperity without inflation“ von A. Orphanides, März 2000.
16. „Estimating the implied distribution of the future short-term interest rate using the Longstaff-Schwartz model“ von P. Hördahl, März 2000.
17. „Alternative measures of the NAIRU in the euro area: estimates and assessment“ von S. Fabiani und R. Mestre, März 2000.
18. „House prices and the macroeconomy in Europe: results from a structural VAR analysis“ von M. Iacoviello, April 2000.
19. „The euro and international capital markets“ von C. Detken und P. Hartmann, April 2000.
20. „Convergence of fiscal policies in the euro area“ von O. De Bandt und F. P. Mongelli, Mai 2000.
21. „Firm size and monetary policy transmission: evidence from German business survey data“ von M. Ehrmann, Mai 2000.
22. „Regulating access to international large-value payment systems“ von C. Holthausen und T. Rønde, Juni 2000.
23. „Escaping Nash inflation“ von In-Koo Cho und T. J. Sargent, Juni 2000.
24. „What horizon for price stability“ von F. Smets, Juli 2000.
25. „Caution and conservatism in the making of monetary policy“ von P. Schellekens, Juli 2000.
26. „Which kind of transparency? On the need for clarity in monetary policy-making“ von B. Winkler, August 2000.
27. „This is what the US leading indicators lead“ von M. Camacho und G. Pérez-Quirós, August 2000.
28. „Learning, uncertainty and central bank activism in an economy with strategic interactions“ von M. Ellison und N. Valla, August 2000.

29. „The sources of unemployment fluctuations: an empirical application to the Italian case“ von S. Fabiani, A. Locarno, G. Oneto und P. Sestito, September 2000.
30. „A small estimated euro area model with rational expectations and nominal rigidities“ von G. Coenen und V. Wieland, September 2000.
31. „The disappearing tax base: Is foreign direct investment eroding corporate income taxes?“ von R. Gropp und K. Kostial, September 2000.
32. „Can indeterminacy explain the short-run non-neutrality of money?“ von F. De Fiore, September 2000.
33. „The information content of M3 for future inflation in the euro area“ von C. Trecroci und J. L. Vega, Oktober 2000.
34. „Capital market development, corporate governance and the credibility of exchange rate pegs“ von O. Castrén und T. Takalo, Oktober 2000.
35. „Systemic Risk: A survey“ von O. De Bandt und P. Hartmann, November 2000.
36. „Measuring core inflation in the euro area“ von C. Morana, November 2000.
37. „Business fixed investment: evidence of a financial accelerator in Europe“ von P. Vermeulen, November 2000.
38. „The optimal inflation tax when taxes are costly to collect“ von F. De Fiore, November 2000.
39. „A money demand system for euro area M3“ von C. Brand und N. Cassola, November 2000.
40. „Financial structure and the interest rate channel of ECB monetary policy“ von B. Mojon, November 2000.
41. „Why adopt transparency? The publication of central bank forecasts“ von P. M. Geraats, Januar 2001.
42. „An area-wide model (AWM) for the euro area“ von G. Fagan, J. Henry und R. Mestre, Januar 2001.
43. „Sources of economic renewal: from the traditional firm to the knowledge firm“ von D. Rodriguez Palenzuela, Februar 2001.
44. „The supply and demand for Eurosystem deposits – The first 18 months“ von U. Bindseil und F. Seitz, Februar 2001.
45. „Testing the rank of the Hankel Matrix: A statistical approach“ von G. Camba-Méndez und C. Kapetanios, März 2001.
46. „A two-factor model of the German term structure of interest rates“ von N. Cassola und J. B. Luís, März 2001.
47. „Deposit insurance and moral hazard: does the counterfactual matter?“ von R. Gropp und J. Vesala, März 2001.
48. „Financial market integration in Europe: on the effects of EMU on stock markets“ von M. Fratzscher, März 2001.
49. „Business cycle and monetary policy analysis in a structural sticky-price model of the euro area“ von M. Casares, März 2001.
50. „Employment and productivity growth in service and manufacturing sectors in France, Germany and the US“ von T. von Wachter, März 2001.
51. „The functional form of the demand for euro area M1“ von L. Stracca, März 2001.
52. „Are the effects of monetary policy in the euro area greater in recessions than in booms?“ von G. Peersman und F. Smets, März 2001.
53. „An evaluation of some measures of core inflation for the euro area“ von J.-L. Vega und M. A. Wynne, April 2001.
54. „Assessment criteria for output gap estimates“ von G. Camba-Méndez und D. Rodriguez Palenzuela, April 2001.
55. „Modelling the demand for loans to the private sector in the euro area“ von A. Calza, G. Gartner und J. Sousa, April 2001.

56. „Stabilization policy in a two country model and the role of financial frictions“  
von E. Faia, April 2001.
57. „Model-based indicators of labour market rigidity“ von S. Fabiani und D. Rodriguez Palenzuela,  
April 2001.
58. „Business cycle asymmetries in stock returns: evidence from higher order moments and  
conditional densities“ von G. Pérez-Quirós und A. Timmermann, April 2001.
59. „Uncertain potential output: implications for monetary policy“ von M. Ehrmann und  
F. Smets, April 2001.
60. „A multi-country trend indicator for euro area inflation: computation and properties“  
von E. Angelini, J. Henry und R. Mestre, April 2001.
61. „Diffusion index-based inflation forecasts for the euro area“ von E. Angelini, J. Henry und R.  
Mestre, April 2001.
62. „Spectral based methods to identify common trends and common cycles“  
von G. C. Mendez und G. Kapetanios, April 2001.
63. „Does money lead inflation in the euro area?“ von S. Nicoletti Altimari, Mai 2001.
64. „Exchange rate volatility and euro area imports“ von R. Anderton und F. Skudelny, Mai 2001.
65. „A system approach for measuring the euro area NAIRU“ von S. Fabiani und R. Mestre,  
Mai 2001.
66. „Can short-term foreign exchange volatility be predicted by the Global Hazard Index?“  
von V. Brousseau und F. Scacciavillani, Juni 2001.
67. „The daily market for funds in Europe: Has something changed with the EMU?“  
von G. Pérez-Quirós und H. Rodríguez Mendizábal, Juni 2001.
68. „The performance of forecast-based monetary policy rules under model uncertainty“  
von A. Levin, V. Wieland und J. C. Williams, Juli 2001.
69. „The ECB monetary policy strategy and the money market“ von V. Gaspar, G. Pérez-Quirós  
und J. Sicilia, Juli 2001.
70. „Central bank forecasts of liquidity factors: Quality, publication and the control of the  
overnight rate“ von U. Bindseil, Juli 2001.
71. „Asset market linkages in crisis periods“ von P. Hartmann, S. Straetmans und C. G. de Vries,  
Juli 2001.
72. „Bank concentration and retail interest rates“ von S. Corvoisier und R. Gropp, Juli 2001.
73. „Interbank lending and monetary policy transmission – evidence for Germany“  
von M. Ehrmann und A. Worms, Juli 2001.
74. „Interbank market integration under asymmetric information“ von X. Freixas und  
C. Holthausen, August 2001.
75. „Value at risk models in finance“ von S. Manganelli und R. F. Engle, August 2001.
76. „Rating agency actions and the pricing of debt and equity of European banks: What can we infer  
about private sector monitoring of bank soundness?“ von R. Gropp und A. J. Richards,  
August 2001.
77. „Cyclically adjusted budget balances: An alternative approach“ von C. Bouthevillain,  
P. Cour-Thimann, G. van den Dool, P. Hernández de Cos, G. Langenus, M. Mohr,  
S. Momigliano und M. Tujula, September 2001.
78. „Investment and monetary policy in the euro area“ von B. Mojon, F. Smets und  
P. Vermeulen, September 2001.
79. „Does liquidity matter? Properties of a synthetic divisia monetary aggregate in the euro area“  
von L. Stracca, Oktober 2001.
80. „The microstructure of the euro money market“ von P. Hartmann, M. Manna und  
A. Manzanares, Oktober 2001.
81. „What can changes in structural factors tell us about unemployment in Europe?“  
von J. Morgan und A. Mourougane, Oktober 2001.

82. „Economic forecasting: some lessons from recent research“ von D. Hendry und M. P. Clements, Oktober 2001.
83. „Chi-squared tests of interval and density forecasts, and the Bank of England’s fan charts“ von K. F. Wallis, November 2001.
84. „Data uncertainty and the role of money as an information variable for monetary policy“ von G. Coenen, A. Levin und V. Wieland, November 2001.
85. „Determinants of the euro real effective exchange rate: a BEER/PEER approach“ von F. Maeso-Fernandez, C. Osbat und B. Schnatz, November 2001.
86. „Rational expectations and near rational alternatives: how best to form expectations“ von M. Beeby, S. G. Hall und S. B. Henry, November 2001.
87. „Credit rationing, output gap and business cycles“ von F. Boissay, November 2001.
88. „Why is it so difficult to beat the random walk forecast of exchange rates?“ von L. Kilian und M. P. Taylor, November 2001.
89. „Monetary policy and fears of financial instability“ von V. Brousseau und C. Detken, November 2001.
90. „Public pensions and growth“ von S. Lambrecht, P. Michel und J.-P. Vidal, November 2001.
91. „The monetary transmission mechanism in the euro area: more evidence from VAR analysis“ von G. Peersman und F. Smets, Dezember 2001.
92. „A VAR description of the effects of the monetary policy in the individual countries of the euro area“ von B. Mojon und G. Peersman, Dezember 2001.
93. „The monetary transmission mechanism at the euro-area level: issues and results using structural macroeconomic models“ von P. McAdam und J. Morgan, Dezember 2001.
94. „Monetary policy transmission in the euro area: what do aggregate and national structural models tell us?“ von P. van Els, A. Locarno, J. Morgan und J.-P. Villetelle, Dezember 2001.
95. „Some stylised facts on the euro area business cycle“ von A.-M. Agresti und B. Mojon, Dezember 2001.
96. „The reaction of bank lending to monetary policy measures in Germany“ von A. Worms, Dezember 2001.
97. „Asymmetries in bank lending behaviour. Austria during the 1990s“ von S. Kaufmann, Dezember 2001.
98. „The credit channel in the Netherlands: evidence from bank balance sheets“ von L. De Haan, Dezember 2001.
99. „Is there a bank lending channel of monetary policy in Spain?“ von I. Hernando und J. Martínez-Pagés, Dezember 2001.
100. „Transmission of monetary policy shocks in Finland: evidence from bank level data on loans“ von J. Topi und J. Vilmunen, Dezember 2001.
101. „Monetary policy and bank lending in France: are there asymmetries?“ von C. Loupiaz, F. Savignac und P. Sevestre, Dezember 2001.
102. „The bank lending channel of monetary policy: identification and estimation using Portuguese micro bank data“ von L. Farinha und C. Robalo Marques, Dezember 2001.
103. „Bank-specific characteristics and monetary policy transmission: the case of Italy“ von L. Gambacorta, Dezember 2001.
104. „Is there a bank lending channel of monetary policy in Greece? Evidence from bank level data“ von S. N. Brissimis, N. C. Kamberoglou und G. T. Simigiannis, Dezember 2001.
105. „Financial systems and the role of banks in monetary policy transmission in the euro area“ von M. Ehrmann, L. Gambacorta, J. Martínez-Pagés, P. Sevestre und A. Worms, Dezember 2001.
106. „Investment, the cost of capital, and monetary policy in the nineties in France: a panel data investigation“ von J.-B. Chatelain und A. Tiomo, Dezember 2001.

107. „The interest rate and credit channel in Belgium: an investigation with micro-level firm data“ von P. Butzen, C. Fuss und P. Vermeulen, Dezember 2001.
108. „Credit channel and investment behaviour in Austria: a micro-econometric approach“ von M. Valderrama, Dezember 2001.
109. „Monetary transmission in Germany: new perspectives on financial constraints and investment spending“ von U. von Kalckreuth, Dezember 2001.
110. „Does monetary policy have asymmetric effects? A look at the investment decisions of Italian firms“ von E. Gaiotti und A. Generale, Dezember 2001.
111. „Monetary transmission: empirical evidence from Luxembourg firm level data“ von P. Lünemann und T. Mathä, Dezember 2001.
112. „Firm investment and monetary transmission in the euro area“ von J.-B. Chatelain, A. Generale, I. Hernando, U. von Kalckreuth und P. Vermeulen, Dezember 2001.
113. „Financial frictions and the monetary transmission mechanism: theory, evidence and policy implications“ von C. Bean, J. Larsen und K. Nikolov, Januar 2002.
114. „Monetary transmission in the euro area: where do we stand?“ von I. Angeloni, A. Kashyap, B. Mojon und D. Terlizzese, Januar 2002.
115. „Monetary policy rules, macroeconomic stability and inflation: a view from the trenches“ von A. Orphanides, Dezember 2001.
116. „Rent indices for housing in west Germany 1985 to 1998“ von J. Hoffmann und C. Kurz, Januar 2002.
117. „Hedonic house prices without characteristics: the case of new multiunit housing“ von O. Bover und P. Velilla, Januar 2002.
118. „Durable goods, price indexes and quality change: an application to automobile prices in Italy, 1988-1998“ von G. M. Tomat, Januar 2002.
119. „Monetary policy and the stock market in the euro area“ von N. Cassola und C. Morana, Januar 2002.
120. „Learning stability in economics with heterogenous agents“ von S. Honkapohja und K. Mitra, Januar 2002.
121. „Natural rate doubts“ von A. Beyer und R. E. A. Farmer, Februar 2002.
122. „New technologies and productivity growth in the euro area“ von F. Vijselaar und R. Albers, Februar 2002.
123. „Analysing and combining multiple credit assessments of financial institutions“ von E. Tabakis und A. Vinci, Februar 2002.
124. „Monetary policy, expectations and commitment“ von G. W. Evans und S. Honkapohja, Februar 2002.
125. „Duration, volume and volatility impact of trades“ von S. Manganelli, Februar 2002.
126. „Optimal contracts in a dynamic costly state verification model“ von C. Monnet und E. Quintin, Februar 2002.
127. „Performance of monetary policy with internal central bank forecasting“ von S. Honkapohja und K. Mitra, Februar 2002.
128. „Openness, imperfect exchange rate pass-through and monetary policy“ von F. Smets und R. Wouters, März 2002.
129. „Non-standard central bank loss functions, skewed risks, and certainty equivalence“ von A. al-Nowaihi und L. Stracca, März 2002.
130. „Harmonized indexes of consumer prices; their conceptual foundations“ von E. Diewert, März 2002.
131. „Measurement bias in the HICP: what do we know, and what do we need to know?“ von M. A. Wynne und D. Rodríguez-Palenzuela, März 2002.
132. „Inflation dynamics and dual inflation in accession countries: a ‘new Keynesian’ perspective“ von O. Arratibel, D. Rodríguez-Palenzuela und C. Thimann, März 2002.



133. „Can confidence indicators be useful to predict short term real GDP growth?“ von A. Mourougane und M. Roma, März 2002.
134. „The cost of private transportation in the Netherlands, 1992-1999“ von B. Bode und J. Van Dalen, März 2002.
135. „The optimal mix of taxes on money, consumption and income“ von F. De Fiore und P. Teles, April 2002.
136. „Retail bank interest rate pass-through: new evidence at the euro area level“ von G. de Bondt, April 2002.
137. „Equilibrium bidding in the Eurosystem’s open market operations“ von U. Bindseil, April 2002.
138. „‘New’ views on the optimum currency area theory: what is EMU telling us?“ von F. P. Mongelli, April 2002.
139. „On currency crises and contagion“ von M. Fratzscher, April 2002.
140. „Price setting and the steady-state effects of inflation“ von M. Casares, Mai 2002.
141. „Asset prices and fiscal balances“ von F. Eschenbach und L. Schuknecht, Mai 2002.
142. „Modelling the daily banknotes in circulation in the context of the liquidity management of the European Central Bank“ von A. Cabrero, G. Camba-Mendez, A. Hirsch und F. Nieto, Mai 2002.
143. „A non-parametric method for valuing new goods“ von L. Blow und I. Crawford, Mai 2002.
144. „A failure in the measurement of inflation: results from a hedonic and matched experiment using scanner data“ von M. Silver und S. Heravi, Mai 2002.
145. „Towards a new early warning system of financial crises“ von M. Bussiere und M. Fratzscher, Mai 2002.
146. „Competition and stability – what’s special about banking?“ von E. Carletti und P. Hartmann, Mai 2002.
147. „Time-to-build approach in a sticky price, stricky wage optimizing monetary model“ von M. Casares, Mai 2002.
148. „The functional form of yield curves“ von V. Brousseau, Mai 2002.
149. „The Spanish block of the ESCB-multi-country model“ von A. Willman und A. Estrada, Mai 2002.
150. „Equity and bond market signals as leading indicators of bank fragility“ von R. Gropp, J. Vesala und G. Vulpes, Juni 2002.
151. „G-7 inflation forecasts“ von F. Canova, Juni 2002.
152. „Short-term monitoring of fiscal policy discipline“ von G. Camba-Mendez und A. Lamo, Juni 2002.
153. „Euro area production function and potential output: a supply side system approach“ von A. Willman, Juni 2002.
154. „The euro bloc, the dollar bloc and the yen bloc: how much monetary policy independence can exchange rate flexibility buy in an interdependent world?“ von M. Fratzscher, Juni 2002.
155. „Youth unemployment in the OECD: demographic shifts, labour market institutions, and macroeconomic shocks“ von J. F. Jimeno und D. Rodriguez-Palenzuela, Juni 2002.
156. „Identifying endogenous fiscal policy rules for macroeconomic models“ von J. J. Perez und P. Hiebert, Juli 2002.
157. „Bidding and performance in repo auctions: evidence from ECB open market operations“ von Kjell G. Nyborg, U. Bindseil und I. A. Strebulaev, Juli 2002.
158. „Quantifying embodied Technological Change“ von P. Sakellars und D. J. Wilson, Juli 2002.
159. „Optimal public money“ von C. Monnet, Juli 2002.
160. „Model uncertainty and the equilibrium value of the real effective euro exchange rate“ von C. Detken, A. Dieppe, J. Henry, C. Marin und F. Smets, Juli 2002.

161. „The optimal allocation of risks under prospect theory“ von L. Stracca, Juli 2002.
162. „Public debt asymmetries: the effect on taxes and spending in the European Union“ von S. Krogstrup, August 2002.
163. „The rationality of consumers' inflation expectations: survey-based evidence for the euro area“ von M. Forsells und G. Kenny, August 2002.
164. „Euro area corporate debt securities market: first empirical evidence“ von G. de Bondt, August 2002.
165. „The industry effects of monetary policy in the euro area“ von G. Peersman und F. Smets, August 2002.
166. „Monetary and fiscal policy interactions in a micro-founded model of a monetary union“ von R. M. W. J. Beetsma und H. Jensen, August 2002.
167. „Identifying the effects of monetary policy shocks on exchange rates using high frequency data“ von J. Faust, J. H. Rogers, E. Swanson und J. H. Wright, August 2002.
168. „Estimating the effects of fiscal policy in OECD countries“ von R. Perotti, August 2002.
169. „Modeling model uncertainty“ von A. Onatski und N. Williams, August 2002.
170. „What measure of inflation should a central bank target?“ von G. Mankiw und R. Reis, August 2002.
171. „An estimated stochastic dynamic general equilibrium model of the euro area“ von F. Smets und R. Wouters, August 2002.
172. „Constructing quality-adjusted price indices: a comparison of hedonic and discrete choice models“ von N. Jonker, September 2002.
173. „Openness and equilibrium determinacy under interest rate rules“ von F. de Fiore und Z. Liu, September 2002.
174. „International monetary policy coordination and financial market integration“ von A. Sutherland, September 2002.
175. „Monetary policy and the financial accelerator in a monetary union“ von S. Gilchrist, J. O. Hairault und H. Kempf, September 2002.
176. „Macroeconomics of international price discrimination“ von G. Corsetti und L. Dedola, September 2002.
177. „A theory of the currency denomination of international trade“ von P. Bacchetta und E. van Wincoop, September 2002.
178. „Inflation persistence and optimal monetary policy in the euro area“ von P. Benigno und J. D. López-Salido, September 2002.
179. „Optimal monetary policy with durable and non-durable goods“ von C. J. Erceg und A. T. Levin, September 2002.
180. „Regional inflation in a currency union: fiscal policy vs. fundamentals“ von M. Duarte und A. L. Wolman, September 2002.
181. „Inflation dynamics and international linkages: a model of the United States, the euro area and Japan“ von G. Coenen und V. Wieland, September 2002.
182. „The information content of real-time output gap estimates, an application to the euro area“ von G. Rünstler, September 2002.
183. „Monetary policy in a world with different financial systems“ von E. Faia, Oktober 2002.
184. „Efficient pricing of large value interbank payment systems“ von C. Holthausen und J.-C. Rochet, Oktober 2002.
185. „European integration: what lessons for other regions? The case of Latin America“ von E. Dorrucchi, S. Firpo, M. Fratzscher und F. P. Mongelli, Oktober 2002.
186. „Using money market rates to assess the alternatives of fixed vs. variable rate tenders: the lesson from 1989-1998 data for Germany“ von M. Manna, Oktober 2002.
187. „A fiscal theory of sovereign risk“ von M. Uribe, Oktober 2002.
188. „Should central banks really be flexible?“ von H. P. Grüner, Oktober 2002.

189. „Debt reduction and automatic stabilisation“ von P. Hiebert, J. J. Pérez und M. Rostagno, Oktober 2002.
190. „Monetary policy and the zero bound to interest rates: a review“ von T. Yates, Oktober 2002.
191. „The fiscal costs of financial instability revisited“ von L. Schuknecht und F. Eschenbach, November 2002.
192. „Is the European Central Bank (and the United States Federal Reserve) predictable?“ von G. Pérez-Quirós und J. Sicilia, November 2002.
193. „Sustainability of public finances and automatic stabilisation under a rule of budgetary discipline“ von J. Marín, November 2002.
194. „Sensitivity analysis of volatility: a new tool for risk management“ von S. Manganeli, V. Ceci und W. Vecchiato, November 2002.
195. „In-sample or out-of-sample tests of predictability: which one should we use?“ von A. Inoue und L. Kilian, November 2002.
196. „Bootstrapping autoregressions with conditional heteroskedasticity of unknown form“ von S. Gonçalves und L. Kilian, November 2002.
197. „A model of the Eurosystem’s operational framework for monetary policy implementation“ von C. Ewerhart, November 2002.
198. „Extracting risk neutral probability densities by fitting implied volatility smiles: some methodological points and an application to the 3M Euribor futures option prices“ von A. B. Andersen und T. Wagener, Dezember 2002.
199. „Time variation in the tail behaviour of bund futures returns“ von T. Werner und C. Upper, Dezember 2002.
200. „Interdependence between the euro area and the US: what role for EMU?“ von M. Ehrmann und M. Fratzscher, Dezember 2002.
201. „Euro area inflation persistence“ von N. Batini, Dezember 2002.
202. „Aggregate loans to the euro area private sector“ von A. Calza, M. Manrique und J. Sousa, Januar 2003
203. „Myopic loss aversion, disappointment aversion, and the equity premium puzzle“ von D. Fielding und L. Stracca, Januar 2003.
204. „Asymmetric dynamics in the correlations of global equity and bond returns“ von L. Cappiello, R. F. Engle und K. Sheppard, Januar 2003.
205. „Real exchange rate in an inter-temporal n-country-model with incomplete markets“ von B. Mercereau, Januar 2003.
206. „Empirical estimates of reaction functions for the euro area“ von D. Gerdesmeier und B. Roffia, Januar 2003.
207. „A comprehensive model on the euro overnight rate“ von F. R. Würtz, Januar 2003.
208. „Do demographic changes affect risk premiums? Evidence from international data“ von A. Ang und A. Maddaloni, Januar 2003.
209. „A framework for collateral risk control determination“ von D. Cossin, Z. Huang, D. Aunon-Nerin und F. González, Januar 2003.
210. „Anticipated Ramsey reforms and the uniform taxation principle: the role of international financial markets“ von S. Schmitt-Grohé und M. Uribe, Januar 2003.
211. „Self-control and savings“ von P. Michel und J. P. Vidal, Januar 2003.
212. „Modelling the implied probability of stock market movements“ von E. Glatzer und M. Scheicher, Januar 2003.
213. „Aggregation and euro area Phillips curves“ von S. Fabiani und J. Morgan, Februar 2003.
214. „On the selection of forecasting models“ von A. Inoue und L. Kilian, Februar 2003.
215. „Budget institutions and fiscal performance in central and eastern European countries“ von H. Gleich, Februar 2003.

216. „The admission of accession countries to an enlarged monetary union: a tentative assessment“ von M. Ca'Zorzi und R. A. De Santis, Februar 2003.
217. „The role of product market regulations in the process of structural change“ von J. Messina, März 2003.
218. „The zero-interest-rate bound and the role of the exchange rate for monetary policy in Japan“ von G. Coenen und V. Wieland, März 2003.

---

### Sonstige Publikationen

- „The TARGET service level“, Juli 1998.
- „Bericht über elektronisches Geld“, August 1998.
- „Assessment of EU securities settlement systems against the standards for their use in ESCB credit operations“, September 1998.
- „Money and banking statistics compilation guide“, September 1998.
- „Die einheitliche Geldpolitik in Stufe 3 – Allgemeine Regelungen für die geldpolitischen Instrumente und Verfahren des ESZB“, September 1998.
- „Third progress report on the TARGET project“, November 1998.
- „Correspondent central banking model (CCBM)“, Dezember 1998.
- „Payment systems in the European Union: Addendum incorporating 1997 figures“, Januar 1999.
- „Possible effects of EMU on the EU banking systems in the medium to long term“, Februar 1999.
- „Euro area monetary aggregates: conceptual reconciliation exercise“, Juli 1999.
- „The effects of technology on the EU banking systems“, Juli 1999.
- „Payment systems in countries that have applied for membership of the European Union“, August 1999.
- „Improving cross-border retail payment services: the Eurosystem's view“, September 1999.
- „Compendium: Sammlung von Rechtsinstrumenten, Juni 1998 – Mai 1999“, Oktober 1999.
- „European Union balance of payments/international investment position statistical methods“, November 1999.
- „Money and banking statistics compilation guide, addendum I: money market paper“, November 1999.
- „Money and banking statistics sector manual“, zweite Auflage, November 1999.
- „Report on the legal protection of banknotes in the European Union Member States“, November 1999.
- „Correspondent central banking model (CCBM)“, November 1999.
- „Cross-border payments in TARGET: A users' survey“, November 1999.
- „Money and banking statistics: Series keys for the exchange of balance sheet items time series“, November 1999.
- „Money and banking statistics: Handbook for the compilation of flow statistics“, Dezember 1999.
- „Payment systems in the European Union: Addendum incorporating 1998 figures“, Februar 2000.
- „Interlinking: Data dictionary“, Version 2.02, März 2000.
- „Asset prices and banking stability“, April 2000.
- „EU banks' income structure“, April 2000.
- „Erhebung und Aufbereitung statistischer Daten durch das ESZB“, Mai 2000.
- „Correspondent central banking model (CCBM)“, Juli 2000.
- „Anforderungen im Bereich der allgemeinen Wirtschaftsstatistik“, August 2000.
- „Seasonal adjustment of monetary aggregates and HICP for the euro area“, August 2000.
- „Improving cross-border retail payment services“, September 2000.
- „Statistical treatment of the Eurosystem's international reserves“, Oktober 2000.

„European Union balance of payments/international investment position statistical methods“, November 2000.

„TARGET – Leitfaden für Kreditinstitute“, November 2000.

„Die einheitliche Geldpolitik in Stufe 3: Allgemeine Regelungen für die geldpolitischen Instrumente und Verfahren des Eurosystems“, November 2000.

„EU banks’ margins and credit standards“, Dezember 2000.

„Mergers and acquisitions involving the EU banking industry: facts and implications“, Dezember 2000.

„Jahresbericht über die Tätigkeiten des Ausschusses für die Betrugsbekämpfung der Europäischen Zentralbank“, Januar 2001.

„Cross-border use of collateral: A users’ survey“, Februar 2001.

„Price effects of regulatory reform in selected network industries“, März 2001.

„Die Rolle der Zentralbanken in der Aufsicht über Finanzdienstleister“, März 2001.

„Money and banking statistics in the accession countries: Methodological manual“, April 2001.

„TARGET: Annual Report“, Mai 2001.

„A guide to Eurosystem staff macroeconomic projection exercises“, Juni 2001.

„Payment and securities settlement systems in the European Union“, Juni 2001.

„Why price stability?“, Juni 2001.

„The euro bond market“, Juli 2001.

„The euro money market“, Juli 2001.

„The euro equity markets“, August 2001.

„Die Geldpolitik der EZB“, August 2001.

„Monetary analysis: tools and applications“, August 2001.

„Review of the international role of the euro“, September 2001.

„The Eurosystem’s policy line with regard to consolidation in central counterparty clearing“, September 2001.

„Provisional list of MFIs of the accession countries (as at the end of December 2000)“, Oktober 2001.

„TARGET: the Trans-European Automated Real-time Gross settlement Express Transfer system – update 2001“, November 2001.

„European Union balance of payments/international investment position statistical methods“, November 2001.

„Fair value accounting in the banking sector“, November 2001.

„Towards an integrated infrastructure for credit transfers in euro“, November 2001.

„Accession countries: Balance of payments, international investment position statistical methods“, Februar 2002.

„List of Monetary Financial Institutions and institutions subject to minimum reserves“, Februar 2002.

„Mismatches am Arbeitsmarkt der Länder des Euro-Währungsgebiets“, März 2002.

„Compendium: Sammlung von Rechtsinstrumenten, Juni 1998 – Dezember 2001“, März 2002.

„Bewertung der Bargeldumstellung im Jahr 2002“, April 2002.

„TARGET Annual Report 2001“, April 2002.

„Die einheitliche Geldpolitik im Euro-Währungsgebiet: Allgemeine Regelungen für die geldpolitischen Instrumente und Verfahren des Eurosystems“, April 2002.

„Annual report on the activities of the Anti-Fraud Committee of the European Central Bank, covering the period from January 2001 to January 2002“, Mai 2002.

„Developments in banks’ liquidity profile and management“, Mai 2002.

„The Eurosystem’s terms of reference for the use of cash-recycling machines by credit institutions and other euro area institutions engaged in the sorting and distribution of banknotes to the public as a professional activity“, Mai 2002.

„Bond markets and long-term interest rates in European Union accession countries“, Juni 2002.

„TARGET minimum common performance features of RTGS systems within TARGET as at November 2001“, Juni 2002.  
„TARGET Interlinking data dictionary as at November 2001“, Juni 2002.  
„TARGET Interlinking specification as at November 2001“, Juni 2002.  
„TARGET Interlinking user requirement as at November 2001“, Juni 2002.  
„Task force on portfolio investment collection systems, Final Report“, Juni 2002.  
„Measurement issues in European consumer price indices and the conceptual framework of the HICP“, Juli 2002.  
„Payment and securities settlement systems in the European Union: Addendum incorporating 2000 figures“, Juli 2002  
„Financial sectors in EU accession countries“, August 2002.  
„Payment and securities settlement systems in accession countries“, August 2002.  
„TARGET Interlinking specification“, November 2002.  
„TARGET Interlinking data dictionary“, November 2002.  
„Guidance Notes Regulation ECB/2001/13 on the MFI balance sheet statistics“, November 2002.  
„Structural analysis of the EU banking sector“, November 2002.  
„European Union balance of payments/international investment position statistical methods“, November 2002.  
„Review of the international role of the euro“, Dezember 2002.  
„Euro money market study 2001 (MOC)“, Dezember 2002.  
„EU banking sector stability“, Februar 2003.  
„Review of the foreign exchange market structure“, März 2003.  
„List of Monetary Financial Institutions and institutions subject to minimum reserves“, Februar 2003.  
„Structural factors in the EU housing markets“, März 2003.  
„List of Monetary Financial Institutions in the accession countries“, März 2003.

---

### **Informationsbroschüren**

„TARGET: facts, figures, future“, September 1999.  
„EPM: the ECB payment mechanism“, September 2000.  
„The euro: integrating financial services“, August 2000 (vergriffen).  
„TARGET“, August 2000 (vergriffen).  
„Die Europäische Zentralbank“, März 2001.  
„TARGET – update 2001“, November 2001.  
„The euro and the integration of financial services“, September 2001.  
„Der Euro. Unser Geld“, September 2002.