



Statistik des Euro-Währungsgebiets



Statistiken

	Übersicht für das Euro-Währungsgebiet	5*
1	Monetäre Statistik	
1.1	Konsolidierter Ausweis des Eurosystems	6*
1.2	EZB-Zinssätze	8*
1.3	Geldpolitische Geschäfte des Eurosystems (Tenderverfahren)	8*
1.4	Mindestreservestatistik	10*
1.5	Liquiditätsposition des Bankensystems	11*
2	Monetäre Entwicklungen im Euro-Währungsgebiet	
2.1	Aggregierte Bilanz des Eurosystems	12*
2.2	Aggregierte Bilanz der MFIs im Euro-Währungsgebiet (ohne Eurosystem)	13*
2.3	Konsolidierte Bilanz der MFIs im Euro-Währungsgebiet (einschließlich Eurosystem)	14*
2.4	Geldmengenaggregate	16*
2.5	Kredite der MFIs nach Schuldnergruppen, Arten und Ursprungslaufzeiten	19*
2.6	Einlagen bei MFIs nach Gläubigergruppen und Arten	20*
2.7	Wichtige Forderungen und Verbindlichkeiten der MFIs gegenüber Ansässigen außerhalb des Euro-Währungsgebiets	21*
2.8	Ausgewählte Passiva und Aktiva der MFIs im Euro-Währungsgebiet nach Währungen	22*
3	Finanzmärkte und Zinsen im Euro-Währungsgebiet	
3.1	Geldmarktsätze	24*
3.2	Renditen von Staatsanleihen	25*
3.3	Börsenindizes	26*
3.4	Zinssätze im Kundengeschäft der Banken	27*
3.5	Absatz von Wertpapieren ohne Aktien nach Ursprungslaufzeiten, Sitz des Emittenten und Währungen	28*
3.6	Auf Euro lautende Wertpapiere ohne Aktien nach Ursprungslaufzeiten, Sitz des Emittenten und Emittentengruppen	30*
4	HVPI und andere Preismessziffern im Euro-Währungsgebiet	
4.1	Harmonisierter Verbraucherpreisindex	36*
4.2	Weitere ausgewählte Preisindikatoren	37*
5	Realwirtschaftliche Indikatoren im Euro-Währungsgebiet	
5.1	Volkswirtschaftliche Gesamtrechnungen	38*
5.2	Weitere ausgewählte realwirtschaftliche Indikatoren	40*
5.3	Branchen- und Verbraucherumfragen	41*
5.4	Arbeitsmarktindikatoren	42*
6	Ersparnis, Investitionen und Finanzierung im Euro-Währungsgebiet	43*
7	Finanzlage der öffentlichen Haushalte (Staat) im Euro-Währungsgebiet und in den Ländern des Euro-Währungsgebiets	
7.1	Einnahmen, Ausgaben und Defizit / Überschuss	44*
7.2	Verschuldung	45*
7.3	Veränderung der Verschuldung	46*
8	Zahlungsbilanz und Auslandsvermögensstatus des Euro-Währungsgebiets (einschließlich Reserveposition)	
8.1	Zahlungsbilanz – Gesamtübersicht	47*
8.2	Zahlungsbilanz – Leistungsbilanz und Vermögensübertragungen	48*
8.3	Zahlungsbilanz – Erwerbs- und Vermögenseinkommen	49*
8.4	Zahlungsbilanz – Direktinvestitionen	50*
8.5	Zahlungsbilanz – Wertpapieranlagen	51*

8.6	Zahlungsbilanz – Übriger Kapitalverkehr und Währungsreserven	52*
8.7	Auslandsvermögensstatus und Währungsreserven	54*
9	Außenhandel des Euro-Währungsgebiets	56*
10	Wechselkurse	60*
11	Wirtschaftliche und finanzielle Entwicklungen in den anderen EU-Mitgliedstaaten	62*
12	Wirtschaftliche und finanzielle Entwicklungen in ausgewählten Drittstaaten	
12.1	Wirtschaftliche und finanzielle Entwicklungen	63*
12.2	Ersparnis, Investitionen und Finanzierung	64*
	Technischer Hinweis	65*
	Allgemeines	67*

In den Tabellen verwendete Abkürzungen und Zeichen

„-“	Daten werden nicht erhoben
„.“	Daten noch nicht verfügbar
„ ... “	Zahlenwert null oder vernachlässigbar
„Mrd“	10 ⁹
(p)	vorläufige Zahl

Übersicht für das Euro-Währungsgebiet

Tabellarische Übersicht volkswirtschaftlicher Indikatoren für das Euro-Währungsgebiet

(falls nicht anders angegeben, Veränderung gegen Vorjahr in %)

1. Monetäre Entwicklung und Zinssätze

	M1 ¹⁾	M2 ¹⁾	M3 ¹⁾		Kredite der MFIs an Ansässige im Euro-Währungsgebiet (außer MFIs und Zentralstaaten) ¹⁾	Von nicht-finanziellen und nichtmonetären finanziellen Kapitalgesellschaften begebene Wertpapiere ¹⁾	Dreimonatszinssatz (EURIBOR, in % p.a., Durchschnitt der Berichtszeiträume)	Renditen von Staatsanleihen im Zehnjahresbereich (in % p.a., Durchschnitt der Berichtszeiträume)
				Gleitender Dreimonatsdurchschnitt (zentriert)				
	1	2	3	4	5	6	7	8
1999	12,3	6,7	5,6	-	10,0	.	2,96	4,66
1999 Q2	11,7	6,5	5,4	-	9,9	.	2,63	4,26
Q3	13,0	7,1	5,8	-	10,1	.	2,70	5,05
Q4	12,0	6,5	5,9	-	10,0	.	3,43	5,32
2000 Q1	10,0	4,8	5,9	-	9,2	23,2	3,55	5,61
Q2	9,4	4,8	6,1	-	10,0	20,7	4,27	5,43
Q3	.	.	.	-	.	.	4,74	5,44
2000 April	11,2	5,4	6,6	6,4	10,4	20,7	3,93	5,41
Mai	8,6	4,6	5,9	5,9	10,2	22,0	4,35	5,52
Juni	6,8	4,1	5,3	5,5	9,3	18,2	4,50	5,35
Juli	6,7	3,5	5,1	5,3	9,0	18,2	4,58	5,45
Aug.	7,1	4,1	5,6	.	9,4	.	4,78	5,40
Sept.	4,85	5,47

2. Preisentwicklung und realwirtschaftliche Entwicklungen

	Harmonisierter Verbraucherpreisindex (HVPI)	Industrielle Erzeugerpreise	Arbeitskosten pro Stunde (Gesamtwirtschaft)	Bruttoinlandsprodukt in konstanten Preisen	Industrie-produktion (ohne Baugewerbe)	Kapazitätsauslastung im Verarbeitenden Gewerbe (in %)	Erwerbstätige (Gesamtwirtschaft)	Arbeitslose (in % der Erwerbspersonen)
	9	10	11	12	13	14	15	16
1999	1,1	-0,4	2,2	2,4	1,8	81,8	1,7	10,0
1999 Q2	1,0	-1,4	2,0	2,1	0,5	81,8	1,6	10,0
Q3	1,1	0,1	2,3	2,5	2,4	81,6	1,7	9,9
Q4	1,5	2,1	2,4	3,2	4,1	81,9	1,7	9,7
2000 Q1	2,0	4,3	3,6	3,4	4,9	83,0	1,9	9,5
Q2	2,1	5,2	.	3,8	5,8	83,7	.	9,2
Q3	83,9	.	.
2000 April	1,9	4,6	-	-	5,9	-	-	9,2
Mai	1,9	5,3	-	-	8,1	-	-	9,2
Juni	2,4	5,6	-	-	3,6	-	-	9,1
Juli	2,4	5,6	-	-	.	-	-	9,0
Aug.	2,3	5,6	-	-	.	-	-	9,0
Sept.	.	.	-	-	.	-	-	.

3. Zahlungsbilanz, Währungsreserven und Wechselkurse

(falls nicht anders angegeben, Mrd €)

	Zahlungsbilanz (Netto-Kapitalflüsse)				Währungsreserven (Stand am Ende des Berichtszeitraums)	Effektiver Wechselkurs des Euro: weiterer Länderkreis (1999 Q1 = 100)		EUR/USD-Wechselkurs
	Leistungsbilanz und Vermögensübertragungen	Darunter: Waren	Direktinvestitionen	Wertpapieranlagen		Nominal	Real (VPI)	
1999	36,1	99,5	-138,8	-28,9	372,4	96,6	95,8	1,066
1999 Q2	12,0	24,8	-52,6	-7,0	.	96,5	96,0	1,057
Q3	6,2	26,6	-23,3	29,8	.	95,5	94,6	1,049
Q4	8,8	26,5	-47,3	3,0	372,4	94,2	92,6	1,038
2000 Q1	-5,0	9,3	148,0	-192,6	385,4	91,1	89,5	0,986
Q2	-1,4	17,7	-19,4	30,4	385,8	88,4	86,6	0,933
Q3	87,3	85,2	0,905
2000 April	-1,6	6,0	-6,2	-7,9	399,7	88,4	86,7	0,947
Mai	0,0	5,0	-10,7	-5,1	388,9	86,9	85,1	0,906
Juni	0,3	6,8	-2,5	43,3	385,8	89,9	88,1	0,949
Juli	-1,7	8,4	-11,3	-5,9	391,4	89,4	87,6	0,940
Aug.	402,6	87,0	85,0	0,904
Sept.	85,3	82,9	0,872

Quellen: EZB, Europäische Kommission (Eurostat und Generaldirektion „Wirtschaft und Finanzen“) und Reuters.

Nähere Informationen zu den in der Tabelle ausgewiesenen Daten finden sich in den entsprechenden Tabellen des Abschnitts „Statistik des Euro-Währungsgebiets“.

1) Monatsangaben beziehen sich auf den Stand am Ende des Berichtszeitraums, während Quartals- und Jahresangaben als Durchschnittswerte der Berichtszeiträume berechnet werden.

I Monetäre Statistik

Tabelle 1.1

Konsolidierter Ausweis des Eurosystems

(Mio €)

1. Aktiva

	Gold und	Forderungen in	Forderungen in	Forderungen in	Forderungen in	Hauptrefinanzie-	Längerfristige	Feinsteuers-
	Goldforderungen	Fremdwährung	Fremdwährung	Euro an	Euro an den			
	1	an Ansässige	an Ansässige im	Euro an	Euro an den	6	geschäfte	Form von
		außerhalb des	Euro-Währungs-	Ansässige	Euro-Währungs-			befristeten
		Euro-Währungs-	gebiet	außerhalb des	gebiet			Transaktionen
		gebiets		Euro-Währungs-				8
				gebiets				
2000 5. Mai	115 677	266 475	17 500	4 834	214 169	152 812	59 999	0
12.	115 677	264 161	18 202	4 680	196 865	135 608	59 999	0
19.	115 677	270 555	17 825	4 988	198 601	137 533	59 999	0
26.	115 677	267 485	17 556	4 988	205 413	144 080	59 995	0
2. Juni	115 677	265 353	19 344	4 850	201 957	140 340	59 905	0
9.	115 677	264 791	18 333	4 722	198 214	136 728	59 905	0
16.	115 677	264 177	18 138	4 717	204 375	142 783	59 905	0
23.	115 677	263 531	18 262	4 529	206 453	142 020	59 905	0
30.	121 188	263 926	18 325	4 130	234 528	172 961	59 907	0
7. Juli	120 911	262 183	18 311	4 299	218 320	157 001	59 907	0
14.	120 911	261 515	18 115	4 425	217 434	157 002	59 907	0
21.	120 911	262 887	17 539	4 020	212 425	152 004	59 907	0
28.	120 911	264 105	16 676	3 776	226 277	170 999	54 911	0
4. Aug.	120 911	263 524	16 329	3 708	218 337	163 001	54 911	0
11.	120 911	262 539	15 693	4 065	211 125	156 002	54 911	0
18.	120 911	264 354	15 066	4 442	220 131	165 002	54 911	0
25.	120 911	263 684	15 254	4 214	222 715	166 999	54 911	0
1. Sept.	120 911	263 927	15 735	4 392	231 172	180 999	49 999	0
8.	120 911	265 579	14 347	4 094	226 322	176 001	49 999	0
15.	120 911	264 117	15 566	4 211	221 510	171 002	49 999	0
22.	120 911	262 962	14 775	3 904	219 766	167 000	49 999	0
29.	124 948	281 673	16 566	4 017	230 305	185 002	44 998	0

2. Passiva

	Banknoten-	Verbindlich-	Einlagen auf	Einlagefazilität	Termineinlagen	Feinsteuers-	Verbindlich-	Verbindlich-
		gegenüber dem	Girokonten			operationen in	Margenausgleich	Begebung von
		Finanzsektor im	(einschließlich			Form von		Schuldver-
		Euro-Währungs-	Mindestreserve-			befristeten		schreibungen
		gebiet	guthaben)			Transaktionen		
	1	2	3	4	5	6	7	8
2000 5. Mai	355 893	122 195	122 129	41	0	0	25	6 265
12.	354 655	104 640	104 335	291	0	0	14	6 265
19.	352 117	118 570	118 401	150	0	0	19	6 265
26.	350 858	115 949	115 908	26	0	0	15	6 265
2. Juni	355 498	114 669	114 637	25	0	0	7	6 265
9.	357 130	109 696	109 665	25	0	0	6	6 265
16.	354 702	116 117	116 072	33	0	0	12	6 265
23.	353 587	109 841	108 429	1 400	0	0	12	6 265
30.	355 726	120 417	120 316	91	0	0	10	6 265
7. Juli	359 442	112 936	112 782	151	0	0	3	6 265
14.	359 514	109 930	109 883	45	0	0	2	6 265
21.	357 627	114 910	111 113	3 794	0	0	3	6 265
28.	358 533	113 458	113 406	49	0	0	3	6 265
4. Aug	362 200	115 833	115 797	34	0	0	2	6 265
11.	361 546	106 584	106 343	240	0	0	1	6 265
18.	357 961	116 105	115 983	122	0	0	0	6 265
25.	353 848	106 518	106 487	29	0	0	2	6 265
1. Sept.	355 876	119 054	119 021	27	0	0	6	6 265
8.	357 489	113 148	112 951	197	0	0	0	6 265
15.	355 314	110 780	110 689	91	0	0	0	6 265
22.	352 633	114 194	112 587	1 607	0	0	0	6 265
29.	354 797	115 333	114 892	441	0	0	0	4 574

Quelle: EZB.

								Insgesamt		
Strukturelle Operationen in Form von befristeten Transaktionen	Spitzenrefinanzierungsfazilität	Forderungen aus Margenausgleich	Sonstige Forderungen	Wertpapiere in Euro von Ansässigen im Euro-Währungsgebiet	Forderungen in Euro an öffentliche Haushalte	Sonstige Aktiva				
9	10	11	12	13	14	15	16			
0	144	32	1 182	25 347	59 032	83 446	786 480	2000	5. Mai	
0	92	35	1 131	25 225	59 032	84 232	768 074		12.	
0	135	30	904	25 103	59 026	84 128	775 903		19.	
0	193	41	1 104	25 191	59 026	83 886	779 222		26.	
0	330	81	1 301	25 030	59 026	83 657	774 894		2. Juni	
0	163	56	1 362	25 163	59 026	84 056	769 982		9.	
0	80	49	1 558	24 852	58 986	83 897	774 819		16.	
0	3 050	53	1 425	25 171	58 986	84 159	776 768		23.	
0	145	89	1 426	25 086	58 986	86 299	812 468		30.	
0	362	86	964	25 149	58 986	85 321	793 480		7. Juli	
0	61	15	449	25 083	58 986	84 710	791 179		14.	
0	156	9	349	25 310	58 986	84 613	786 691		21.	
0	1	25	341	25 435	58 986	84 559	800 725		28.	
0	62	24	339	25 382	58 986	84 909	792 086		4. Aug.	
0	48	17	147	25 487	58 986	84 972	783 778		11.	
0	5	65	148	25 539	58 986	84 860	794 289		18.	
0	614	45	146	25 474	58 986	85 730	796 968		25.	
0	17	16	141	25 271	58 986	82 024	802 418		1. Sept.	
0	68	114	140	25 400	58 986	82 127	797 766		8.	
0	166	90	253	25 324	58 986	82 158	792 783		15.	
0	2 392	118	257	25 594	58 994	81 604	788 510		22.	
0	29	141	135	25 623	58 867	84 311	826 310		29.	

								Insgesamt		
Verbindlichkeiten in Euro gegenüber sonstigen Ansässigen im Euro-Währungsgebiet	Verbindlichkeiten in Euro gegenüber Ansässigen außerhalb des Euro-Währungsgebiets	Verbindlichkeiten in Fremdwährung gegenüber Ansässigen im Euro-Währungsgebiet	Verbindlichkeiten in Fremdwährung gegenüber Ansässigen außerhalb des Euro-Währungsgebiets	Ausgleichsposten für vom IWF zugeteilte Sonderziehungsrechte	Sonstige Passiva	Ausgleichsposten aus Neubewertung	Kapital und Rücklagen			
9	10	11	12	13	14	15	16	17		
45 523	7 357	805	13 271	6 763	55 739	118 007	54 662	786 480	2000	5. Mai
46 144	7 120	915	12 361	6 763	56 541	118 007	54 663	768 074		12.
37 673	7 158	921	17 910	6 763	55 540	118 007	54 979	775 903		19.
47 699	7 269	840	14 723	6 763	55 869	118 007	54 980	779 222		26.
40 153	7 242	842	14 362	6 763	56 112	118 007	54 981	774 894		2. Juni
39 480	7 842	817	13 204	6 763	55 664	118 007	55 114	769 982		9.
41 339	7 081	815	12 578	6 763	56 037	118 007	55 115	774 819		16.
50 836	7 131	819	12 281	6 763	56 123	118 007	55 115	776 768		23.
65 224	7 305	814	13 272	6 691	60 749	120 893	55 112	812 468		30.
53 038	7 353	821	11 701	6 691	59 208	120 895	55 130	793 480		7. Juli
54 117	7 206	812	11 300	6 691	59 319	120 895	55 130	791 179		14.
45 923	7 364	812	11 181	6 691	59 892	120 895	55 131	786 691		21.
60 120	7 296	814	11 784	6 691	59 738	120 895	55 131	800 725		28.
45 761	7 149	840	11 199	6 691	60 121	120 895	55 132	792 086		4. Aug.
48 055	7 299	841	10 108	6 691	60 361	120 895	55 133	783 778		11.
50 689	7 549	800	10 821	6 691	61 380	120 895	55 133	794 289		18.
65 464	8 120	800	10 727	6 691	62 506	120 895	55 134	796 968		25.
60 743	7 427	827	11 057	6 691	58 448	120 895	55 135	802 418		1. Sept.
60 261	7 195	827	11 493	6 691	58 366	120 895	55 136	797 766		8.
58 973	7 460	827	11 244	6 692	59 196	120 895	55 137	792 783		15.
54 225	7 187	854	11 541	6 692	58 886	120 895	55 138	788 510		22.
58 097	9 167	927	11 667	7 077	65 376	144 156	55 139	826 310		29.

Tabelle 1.2

EZB-Zinssätze

(Zinssätze in % p. a.; Veränderungen in Prozentpunkten)

Mit Wirkung vom ¹⁾		Einlagefazilität		Hauptrefinanzierungsgeschäfte			Spitzenrefinanzierungsfazilität	
				Mengentender	Zinstender		Veränderung	Stand
		Festsatz	Mindest-	Stand				
		Stand	Veränderung		Stand	Stand	Veränderung	Stand
1	2	3	4	5	6	7		
1999	1. Jan.	2,00	-	3,00	-	-	4,50	-
	4. ²⁾	2,75	0,75	3,00	-	...	3,25	-1,25
	22.	2,00	-0,75	3,00	-	...	4,50	1,25
	9. April	1,50	-0,50	2,50	-	-0,50	3,50	-1,00
	5. Nov.	2,00	0,50	3,00	-	0,50	4,00	0,50
2000	4. Febr.	2,25	0,25	3,25	-	0,25	4,25	0,25
	17. März	2,50	0,25	3,50	-	0,25	4,50	0,25
	28. April	2,75	0,25	3,75	-	0,25	4,75	0,25
	9. Juni	3,25	0,50	4,25	-	0,50	5,25	0,50
	28. ³⁾	3,25	...	-	4,25	...	5,25	...
	1. Sept.	3,50	0,25	-	4,50	0,25	5,50	0,25
	6. Okt.	3,75	0,25	-	4,75	0,25	5,75	0,25

Quelle: EZB.

- 1) Das Datum bezieht sich auf die Einlagefazilität und die Spitzenrefinanzierungsfazilität. Änderungen des Zinssatzes für Hauptrefinanzierungsgeschäfte sind, soweit nicht anders angegeben, ab dem ersten auf das angegebene Datum folgenden Geschäft wirksam.
- 2) Am 22. Dezember 1998 kündigte die EZB an, dass zwischen dem 4. und dem 21. Januar 1999 ausnahmsweise ein enger Korridor von 50 Basispunkten zwischen den Zinssätzen für die Spitzenrefinanzierungsfazilität und die Einlagefazilität angewandt werde. Damit sollte den Marktteilnehmern der Übergang zu dem neuen System erleichtert werden.
- 3) Am 8. Juni 2000 kündigte die EZB an, dass die Hauptrefinanzierungsgeschäfte des Eurosystems beginnend mit dem am 28. Juni 2000 abzuwickelnden Geschäft als Zinstender durchgeführt würden. Der Mindestbietungssatz bezieht sich auf den Mindestzinssatz, zu dem die Geschäftspartner ihre Gebote abgeben können.

Tabelle 1.3

Geldpolitische Geschäfte des Eurosystems (Tenderverfahren) ¹⁾

(Mio €; Zinssätze in % p. a.)

1. Hauptrefinanzierungsgeschäfte

Gutschriftstag	Gebote (Betrag)	Zuteilung (Betrag)	Mengentender	Zinstender			Laufzeit (Tage)
			Festsatz	Mindest-	Marginaler	Gewichteter	
	1	2	3	bietungssatz	Zuteilungssatz	Durchschnitts-	7
				4	5	satz	
2000	5. April	2 869 408	48 000	3,50	-	-	14
	12.	4 290 278	82 000	3,50	-	-	15
	19.	4 277 306	58 000	3,50	-	-	15
	27.	5 492 939	89 000	3,50	-	-	13
	4. Mai	4 624 944	64 000	3,75	-	-	13
	10.	6 352 776	72 000	3,75	-	-	14
	17.	6 574 441	66 000	3,75	-	-	14
	24.	7 057 234	78 000	3,75	-	-	14
	31.	7 127 001	62 000	3,75	-	-	15
	7. Juni	8 491 195	75 000	3,75	-	-	14
	15.	3 544 808	68 000	4,25	-	-	13
	21.	1 867 673	74 000	4,25	-	-	14
	28. ²⁾	201 612	99 000	-	4,25	4,29	4,32
	5. Juli	171 848	58 000	-	4,25	4,29	4,30
	12.	192 977	99 000	-	4,25	4,29	4,30
	19.	160 519	53 000	-	4,25	4,29	4,30
	26.	211 485	118 000	-	4,25	4,30	4,31
	2. Aug.	172 252	45 000	-	4,25	4,31	4,31
	9.	199 922	111 000	-	4,25	4,30	4,31
	16.	173 995	54 000	-	4,25	4,35	4,37
	23.	218 102	113 000	-	4,25	4,47	4,50
	30.	149 939	68 000	-	4,25	4,68	4,71
	6. Sept.	190 506	108 000	-	4,50	4,55	4,57
	13.	158 302	63 000	-	4,50	4,58	4,59
	20.	168 230	104 000	-	4,50	4,56	4,58
	27.	159 098	81 000	-	4,50	4,65	4,68
	4. Okt.	174 302	99 000	-	4,50	4,67	4,68

Quelle: EZB.

- 1) Geringfügige Abweichungen von den in Tabelle 1.1, Spalten 6 bis 8 ausgewiesenen Beträgen sind auf Grund von zugeteilten, jedoch nicht abgewickelten Geschäften möglich.
- 2) Siehe Fußnote 3 zu Tabelle 1.2. Der marginale Zuteilungssatz bezieht sich auf den niedrigsten Zinssatz, zu dem Mittel zugeteilt wurden.

2. Längerfristige Refinanzierungsgeschäfte

Gutschriftstag	Gebote (Betrag)	Zuteilung (Betrag)	Mengentender	Zinstender		Laufzeit (Tage)
			Festsatz	Marginaler Zuteilungssatz ³⁾	Gewichteter Durchschnittssatz	
	1	2	3	4	5	6
1999 14. Jan.	79 846	15 000	-	3,13	-	42
14.	39 343	15 000	-	3,10	-	70
14.	46 152	15 000	-	3,08	-	105
25. Febr.	77 300	15 000	-	3,04	-	91
25. März	53 659	15 000	-	2,96	2,97	98
29. April	66 911	15 000	-	2,53	2,54	91
27. Mai	72 294	15 000	-	2,53	2,54	91
1. Juli	76 284	15 000	-	2,63	2,64	91
29.	64 973	15 000	-	2,65	2,66	91
26. Aug.	52 416	15 000	-	2,65	2,66	91
30. Sept.	41 443	15 000	-	2,66	2,67	84
28. Okt.	74 430	25 000	-	3,19	3,42	91
25. Nov.	74 988	25 000	-	3,18	3,27	98
23. Dez.	91 088	25 000	-	3,26	3,29	98
2000 27. Jan.	87 052	20 000	-	3,28	3,30	91
2. März	72 960	20 000	-	3,60	3,61	91
30.	74 929	20 000	-	3,78	3,80	91
27. April	64 094	20 000	-	4,00	4,01	91
1. Juni	64 317	20 000	-	4,40	4,42	91
29.	41 833	20 000	-	4,49	4,52	91
27. Juli	40 799	15 000	-	4,59	4,60	91
31. Aug.	35 417	15 000	-	4,84	4,87	91
28. Sept.	34 043	15 000	-	4,84	4,86	92

3. Sonstige Tendergeschäfte

Gutschriftstag	Art des Geschäfts	Gebote (Betrag)	Zuteilung (Betrag)	Mengentender	Zinstender		Laufzeit (Tage)
				Festsatz	Marginaler Zuteilungssatz ³⁾	Gewichteter Durchschnittssatz	
	1	2	3	4	5	6	7
2000 5. Jan.	Hereinnahme von Termineinlagen	14 420	14 420	-	3,00	3,00	7
21. Juni	Befristete Transaktion	18 845	7 000	-	4,26	4,28	1

3) Siehe Fußnote 2.

Tabelle 1.4

Mindestreservestatistik

1. Mindestreservebasis der reservspflichtigen Kreditinstitute ^{1) 2)}

(Mrd €; Stand am Ende des Berichtszeitraums)

Reservebasis per:	Insgesamt	Verbindlichkeiten mit einem Reservesatz von 2 %			Verbindlichkeiten mit einem Reservesatz von 0 %		
		Einlagen (täglich fällig, mit vereinbarter Laufzeit und Kündigungsfrist von bis zu 2 Jahren)	Schuldverschreibungen mit vereinbarter Laufzeit von bis zu 2 Jahren	Geldmarktpapiere	Einlagen (mit vereinbarter Laufzeit und Kündigungsfrist von mehr als 2 Jahren)	Repogeschäfte	Schuldverschreibungen mit vereinbarter Laufzeit von mehr als 2 Jahren
	1	2	3	4	5	6	7
1999 Aug.	8 856,3	4 893,0	113,2	165,4	1 164,9	484,8	2 035,0
Sept.	8 969,1	4 912,7	120,6	170,0	1 166,5	537,2	2 062,1
Okt.	9 083,7	4 967,3	129,0	178,5	1 180,3	554,2	2 074,5
Nov.	9 295,2	5 079,6	135,9	202,9	1 193,3	562,6	2 121,0
Dez.	9 187,4	5 123,4	113,5	169,3	1 204,9	503,5	2 072,8
2000 Jan.	9 265,7	5 164,6	108,0	156,8	1 210,3	547,9	2 078,2
Febr.	9 338,9	5 189,6	114,5	164,5	1 220,7	553,1	2 096,4
März	9 490,8	5 306,7	117,1	174,9	1 231,3	543,8	2 116,9
April	9 629,4	5 411,5	116,7	174,7	1 243,2	537,5	2 145,9
Mai	9 641,5	5 390,3	118,4	188,4	1 241,3	541,4	2 161,7
Juni	9 539,4	5 316,9	120,4	184,7	1 250,6	506,7	2 160,1
Juli	9 590,1	5 348,0	119,8	192,3	1 258,0	489,9	2 182,2
Aug. ^(p)	9 681,0	5 389,2	123,0	197,1	1 268,1	502,5	2 201,1

Quelle: EZB.

- 1) Verbindlichkeiten gegenüber anderen mindestreservepflichtigen Kreditinstituten, der EZB und den teilnehmenden nationalen Zentralbanken sind von der Mindestreservebasis ausgenommen. Sollte ein Kreditinstitut den Betrag seiner Verbindlichkeiten in Form von Schuldverschreibungen mit einer Laufzeit von bis zu zwei Jahren und Geldmarktpapieren gegenüber den zuvor erwähnten Instituten nicht nachweisen können, kann es einen bestimmten Prozentsatz dieser Verbindlichkeiten von seiner Mindestreservebasis in Abzug bringen. Bis November 1999 betrug dieser Prozentsatz zur Berechnung der Mindestreservebasis 10 %, danach 30 %.
- 2) Die Erfüllungsperioden beginnen jeweils am 24. eines Monats und enden am 23. des darauf folgenden Monats; das Reserve-Soll wird anhand der Mindestreservebasis vom Ende des Vormonats berechnet.

2. Mindestreserve-Erfüllung ¹⁾

(Mrd €; Verzinsung in % p. a.)

Ende der Mindestreserve- Erfüllungs- periode:	Reserve-Soll ²⁾	Ist-Reserve ³⁾	Überschussreserven ⁴⁾	Unterschreitungen des Reserve-Solls ⁵⁾	Verzinsung der Mindestreserven (in % ⁶⁾
	1	2	3	4	5
1999 Okt.	102,8	103,3	0,6	0,0	2,50
Nov.	103,4	104,0	0,5	0,0	2,73
Dez.	104,9	105,4	0,5	0,0	3,00
2000 Jan.	107,7	108,5	0,8	0,0	3,00
Febr.	107,5	107,9	0,4	0,0	3,12
März	108,0	108,4	0,5	0,0	3,27
April	108,7	109,5	0,8	0,0	3,50
Mai	111,3	111,8	0,5	0,0	3,67
Juni	113,4	113,9	0,5	0,0	3,90
Juli	113,3	114,0	0,7	0,0	4,28
Aug.	111,8	112,3	0,5	0,0	4,32
Sept.	112,6	113,1	0,5	0,0	4,57
Okt. ^(p)	113,6	-	-	-	-

Quelle: EZB.

- 1) Diese Tabelle enthält vollständige Daten über abgeschlossene Mindestreserve-Erfüllungsperioden und das Reserve-Soll für die laufende Erfüllungsperiode.
- 2) Das Mindestreserve-Soll jedes einzelnen Kreditinstituts wird zunächst errechnet, indem auf die reservspflichtigen Verbindlichkeiten die Reservesätze der entsprechenden Verbindlichkeitenkategorien auf der Grundlage der Bilanzdaten zum Ende eines jeden Kalendermonats angewendet werden; anschließend zieht jedes Kreditinstitut von dieser Größe einen Freibetrag in Höhe von 100 000 € ab. Das auf diese Weise berechnete Mindestreserve-Soll wird dann EWU-weit aggregiert.
- 3) Aggregierte tagesdurchschnittliche Guthaben von Kreditinstituten, die Reserveguthaben unterhalten müssen, auf ihren Reservekonten während der Mindestreserve-Erfüllungsperiode.
- 4) Durchschnittliche Ist-Reserven innerhalb der Mindestreserve-Erfüllungsperiode, die über das Reserve-Soll hinausgehen, berechnet auf der Grundlage der Kreditinstitute, die die Mindestreservepflicht erfüllt haben.
- 5) Durchschnittliche Unterschreitung der Ist-Reserven gegenüber dem Reserve-Soll innerhalb der Mindestreserve-Erfüllungsperiode, berechnet auf der Grundlage der Kreditinstitute, die die Mindestreservepflicht nicht erfüllt haben.
- 6) Dieser Satz entspricht dem Durchschnitt des EZB-Satzes für die Hauptrefinanzierungsgeschäfte des Eurosystems (siehe Tabelle 1.3) während der Mindestreserve-Erfüllungsperiode (gewichtet nach der Anzahl der Kalendertage).

Tabelle 1.5
Liquiditätsposition des Bankensystems¹⁾
(Mrd €; Periodendurchschnitte errechnet aus Tageswerten)

Ende der Mindest- reserve- Erfüllungs- periode:	Liquiditätszuführende Faktoren					Liquiditätsabschöpfende Faktoren					Guthaben der Kredit- institute auf Giro- konten ⁴⁾	Basisgeld ⁵⁾
	Geldpolitische Geschäfte des Eurosystems											
	Nettoaktiva des Euro- systems in Gold und Devisen	Haupt- refinanzie- rungs- geschäfte	Länger- fristige Refinanzie- rungs- geschäfte	Spitzen- refinan- zierungs- fazilität	Sonstige liquiditäts- zuführende Faktoren ²⁾	Einlage- fazilität	Sonstige liquiditäts- abschöpfen- de Faktoren ²⁾	Banknoten- umlauf	Einlagen von Zentral- staaten beim Eurosystem	Sonstige Faktoren (netto) ³⁾		
1	2	3	4	5	6	7	8	9	10	11	12	
1999 Okt.	349,7	143,0	45,0	0,3	0,0	0,6	0,0	342,5	45,4	45,9	103,5	446,7
Nov.	351,8	140,5	53,7	0,3	0,0	0,4	0,0	343,1	51,5	47,3	104,2	447,6
Dez.	351,7	150,4	65,0	0,3	0,0	1,0	0,0	354,3	59,0	47,5	105,6	460,8
2000 Jan.	362,3	138,5	75,0	1,9	0,0	0,5	3,3	363,0	41,0	61,2	108,7	472,3
Febr.	367,8	130,9	70,5	0,1	0,0	0,2	0,0	347,6	49,2	64,2	108,1	455,9
März	369,2	136,1	66,2	0,2	0,0	0,3	0,0	347,6	51,7	63,5	108,6	456,4
April	377,1	136,7	61,0	0,2	0,0	0,9	0,0	349,7	45,6	69,1	109,7	460,3
Mai	378,8	142,6	60,0	0,4	0,0	2,3	0,0	353,8	41,9	71,8	112,0	468,2
Juni	378,1	140,9	59,9	0,3	0,2	0,8	0,0	354,1	38,3	72,1	114,2	469,1
Juli	380,8	157,9	59,9	0,4	0,0	0,5	0,0	357,0	50,4	76,8	114,2	471,7
Aug.	382,0	163,1	55,4	0,1	0,0	0,3	0,0	359,2	48,8	80,0	112,4	471,9
Sept.	381,6	173,1	51,1	0,3	0,0	0,2	0,0	354,8	56,6	81,2	113,3	468,3

Quelle: EZB.

- 1) Die Liquiditätsposition des Bankensystems besteht aus den Euro-Guthaben auf den Girokonten der Kreditinstitute des Euro-Währungsgebiets beim Eurosystem. Die Angaben sind dem konsolidierten Ausweis des Eurosystems entnommen.
- 2) Einschließlich geldpolitischer Geschäfte, die von den nationalen Zentralbanken in der zweiten Stufe abgeschlossen wurden und zu Beginn der dritten Stufe noch ausstanden (ohne „Outright“-Geschäfte und die Begebung von Schuldverschreibungen).
- 3) Restliche Positionen des konsolidierten Ausweises des Eurosystems.
- 4) Entspricht der Differenz zwischen der Summe der liquiditätszuführenden Faktoren (Positionen 1 bis 5) und der Summe der liquiditätsabschöpfenden Faktoren (Positionen 6 bis 10).
- 5) Berechnet als Summe der Positionen „Einlagefazilität“ (Position 6), „Banknotenumlauf“ (Position 8) und „Guthaben der Kreditinstitute auf Girokonten“ (Position 11).

2 Monetäre Entwicklungen im Euro-Währungsgebiet

Tabelle 2.1

Aggregierte Bilanz des Eurosystems¹⁾

(Mrd €; nicht saisonbereinigter Stand am Ende des Berichtszeitraums)

1. Aktiva

	Kredite an Ansässige im Euro-Währungsgebiet				Wertpapiere ohne Aktien von Ansässigen im Euro-Währungsgebiet				Aktien und sonstige Dividendenwerte von sowie Beteiligungen an Ansässigen im Euro-Währungsgebiet			Aktiva gegenüber Ansässigen außerhalb des Euro-Währungsgebiets ²⁾	Sachanlagen	Sonstige Aktivpositionen	Insgesamt
	1	2	3	4	5	6	7	8	9	10	11				
1997	237,2	215,5	21,1	0,6	114,0	0,7	111,8	1,5	2,9	0,5	2,4	324,1	7,0	51,6	736,7
1998 Q3	303,6	282,3	21,1	0,2	82,7	1,0	81,0	0,7	4,8	2,0	2,8	328,6	8,0	50,0	777,6
Q4	225,2	204,6	20,4	0,1	87,8	1,1	86,2	0,5	5,5	1,8	3,7	322,3	7,9	49,3	698,0
1999 Q1	608,5	587,9	20,4	0,2	94,0	1,5	91,9	0,6	8,1	4,0	4,1	427,3	9,3	52,2	1 199,6
Q2	788,8	768,3	20,4	0,2	92,4	1,5	90,0	0,9	8,7	4,4	4,3	498,6	9,7	47,1	1 445,3
1999 Aug.	530,8	510,2	20,4	0,2	91,9	1,1	90,0	0,7	8,8	4,4	4,4	423,0	9,9	52,8	1 117,1
Sept.	456,9	436,3	20,4	0,2	92,4	1,4	89,9	1,1	8,7	4,3	4,4	427,9	9,8	47,9	1 043,7
Okt.	567,0	546,4	20,4	0,2	92,4	1,9	89,4	1,2	8,6	4,3	4,3	432,6	9,9	53,9	1 164,3
Nov.	508,4	487,8	20,4	0,2	92,6	2,1	89,4	1,1	8,8	4,2	4,6	410,3	9,9	56,0	1 086,1
Dez.	442,3	422,1	19,7	0,5	89,1	1,9	86,1	1,1	14,1	4,3	9,8	400,6	9,9	55,8	1 011,9
2000 Jan.	465,0	444,6	19,8	0,6	90,3	1,7	87,6	1,0	14,2	4,4	9,8	424,3	9,9	52,1	1 055,7
Febr.	382,2	361,8	19,8	0,6	93,2	1,8	90,4	1,0	14,2	4,3	9,8	417,5	9,8	52,2	969,0
März	443,2	424,3	18,4	0,5	96,2	2,4	92,7	1,1	14,4	4,3	10,1	439,1	9,8	48,6	1 051,3
April	465,5	446,6	18,4	0,5	96,7	2,6	93,0	1,1	14,4	4,3	10,1	438,0	9,9	51,1	1 075,5
Mai	469,2	450,3	18,4	0,5	97,1	2,7	93,2	1,2	14,4	4,4	10,1	441,9	10,0	51,6	1 084,1
Juni	580,7	561,8	18,4	0,5	97,4	2,6	93,6	1,2	14,7	4,4	10,4	453,5	10,0	51,8	1 208,1
Juli	501,4	482,6	18,4	0,5	98,2	2,5	94,5	1,2	14,7	4,4	10,3	449,7	10,1	51,4	1 125,5
Aug. ^(p)	482,5	463,7	18,4	0,5	98,5	2,8	94,4	1,3	14,7	4,4	10,3	435,4	10,2	52,2	1 093,3

2. Passiva

	Bargeldumlauf					Geldmarktpapiere	Begebene Schuldverschreibungen	Kapital und Rücklagen	Passiva gegenüber Ansässigen außerhalb des Euro-Währungsgebiets ²⁾	Sonstige Passivpositionen	Insgesamt
	1	2	3	4	5						
1997	354,9	147,0	91,9	51,7	3,4	13,4	14,8	106,0	33,4	67,2	736,7
1998 Q3	341,5	211,8	140,2	66,4	5,2	11,9	12,0	109,6	23,2	67,6	777,6
Q4	359,1	152,0	94,2	54,4	3,5	8,5	5,3	97,1	18,6	57,4	698,0
1999 Q1	348,3	549,5	486,6	54,4	8,5	4,9	5,3	138,0	97,9	55,8	1 199,6
Q2	355,8	724,3	672,3	43,1	8,9	4,9	5,3	140,7	171,4	43,0	1 445,3
1999 Aug.	358,6	463,7	403,2	53,8	6,6	4,9	5,3	139,9	93,9	50,9	1 117,1
Sept.	359,4	390,5	332,9	50,1	7,6	3,3	5,3	146,3	88,8	50,1	1 043,7
Okt.	361,2	500,6	440,8	50,2	9,5	3,3	5,3	150,6	93,8	49,4	1 164,3
Nov.	362,9	443,0	368,3	64,1	10,6	3,3	4,6	150,3	69,5	52,4	1 086,1
Dez.	393,0	339,3	277,1	53,4	8,8	3,3	4,6	175,1	49,8	46,9	1 011,9
2000 Jan.	365,9	388,9	333,4	47,1	8,4	3,3	4,6	175,7	72,6	44,7	1 055,7
Febr.	363,5	311,8	246,7	56,7	8,4	3,3	4,6	175,1	64,4	46,3	969,0
März	365,9	372,0	319,6	43,3	9,1	1,7	4,6	186,9	75,1	45,3	1 051,3
April	372,3	388,3	334,5	43,4	10,3	1,7	4,6	189,7	75,2	43,8	1 075,5
Mai	371,4	390,7	345,1	34,1	11,5	1,7	4,6	188,7	82,4	44,6	1 084,1
Juni	374,0	498,4	432,8	53,1	12,5	1,7	4,6	193,8	92,0	43,6	1 208,1
Juli	377,3	414,9	354,7	49,7	10,5	1,7	4,6	196,6	84,6	45,8	1 125,5
Aug. ^(p)	372,9	401,0	336,1	53,8	11,2	1,7	4,6	200,1	66,6	46,5	1 093,3

Quelle: EZB.

1) Die EZB wurde am 1. Juni 1998 gegründet. Die für das Eurosystem ausgewiesenen Daten beziehen sich auf die EZB (ab Juni 1998) und die nationalen Zentralbanken der Mitgliedstaaten des Euro-Währungsgebiets.

2) Ab Januar 1999 einschließlich temporärer Bruttopositionen des Eurosystems gegenüber den nationalen Zentralbanken von nicht dem Euro-Währungsgebiet angehörenden Mitgliedstaaten im Zusammenhang mit dem TARGET-System. Diese Positionen betragen rund 46 Mrd € Ende Januar 2000, 40 Mrd € Ende Februar, 51 Mrd € Ende März, 47 Mrd € Ende April, 53 Mrd € Ende Mai, 65 Mrd € Ende Juni, 59 Mrd € Ende Juli, 41 Mrd € Ende August und 47 Mrd € Ende September. Die Monatsendstände des Jahres 1999 sind der entsprechenden Fußnote im Monatsbericht vom Februar 2000 zu entnehmen.

(Mrd €; nicht saisonbereinigt)

3. Aktiva: Veränderungen²⁾

	Kredite an Nicht-MFIs im Euro-Währungsgebiet			Wertpapiere ohne Aktien von Nicht-MFIs im Euro-Währungsgebiet			Aktien und sonstige Dividendenwerte von sowie Beteiligungen an sonstigen Nicht-MFIs im Euro-Währungsgebiet	Aktiva gegenüber Ansässigen außerhalb des Euro-Währungsgebiets ³⁾	Sachanlagen	Sonstige Aktivpositionen	Insgesamt
	1	2	3	4	5	6					
1999 Febr.	-0,3	0,0	-0,3	16,5	24,6	-8,1	6,9	-116,1	-1,4	15,7	-78,6
März	39,1	-3,3	42,3	36,0	34,1	1,9	18,9	53,2	1,2	-92,2	56,2
April	12,7	-8,7	21,4	2,8	-4,4	7,2	11,9	-8,9	2,0	-33,4	-12,9
Mai	31,6	0,1	31,5	21,1	14,7	6,4	11,8	-60,4	1,1	-14,0	-8,7
Juni	101,3	6,6	94,8	-13,1	-17,6	4,5	-9,0	126,2	2,4	30,4	238,2
Juli	29,5	-8,0	37,5	-13,6	-16,7	3,1	-3,3	-35,3	4,7	-17,7	-35,7
Aug.	-9,9	-4,1	-5,8	17,8	9,8	7,9	-0,1	-44,0	0,8	-18,8	-54,1
Sept.	46,2	5,1	41,1	16,8	24,1	-7,3	-5,4	19,8	3,5	-9,3	71,7
Okt.	54,2	9,1	45,1	19,8	22,5	-2,7	1,2	20,8	2,2	44,3	142,7
Nov.	74,0	12,7	61,2	11,6	4,1	7,5	9,0	20,9	4,3	48,8	168,6
Dez.	29,9	-5,2	35,1	-28,5	-31,8	3,2	15,8	-77,5	16,0	5,2	-39,0
2000 Jan.	33,6	-8,0	41,6	15,1	13,9	1,2	3,4	23,0	1,4	24,6	101,1
Febr.	30,1	-4,6	34,7	15,3	9,1	6,2	12,9	32,8	-0,5	16,8	107,3
März	71,5	5,0	66,6	-13,6	-6,9	-6,8	36,3	32,8	5,4	22,1	154,7
April	55,5	1,7	53,8	-16,4	-21,4	5,0	12,3	12,7	1,5	33,3	99,0
Mai	20,9	-6,2	27,2	-0,4	-7,8	7,4	13,1	11,1	-0,1	0,5	45,1
Juni	51,9	-3,7	55,7	-16,1	-17,9	1,7	-34,6	5,1	-17,1	11,4	0,5
Juli	22,0	-1,9	23,9	-20,1	-27,5	7,5	4,3	-4,6	2,0	45,4	49,0
Aug. ^(p)	10,2	-8,2	18,4	-0,4	-4,0	3,6	2,3	4,5	2,3	33,0	52,1

4. Passiva: Veränderungen²⁾

	Bargeldumlauf	Einlagen von Zentralstaaten	Einlagen von sonstigen öffentlichen Haushalten/sonstigen Nicht-MFIs im Euro-Währungsgebiet				Reposgeschäfte	Geldmarktfondsanteile und Geldmarktpapiere	Begebene Schuldverschreibungen	Kapital und Rücklagen	Passiva gegenüber Ansässigen außerhalb des Euro-Währungsgebiets ³⁾	Sonstige Passivpositionen	Überschuss der Inter-MFI-Verbindlichkeiten	Insgesamt
			Täglich fällig	Mit vereinbarter Laufzeit	Mit vereinbarter Kündigungsfrist	Reposgeschäfte								
	1	2	3	4	5	6	7	8	9	10	11	12	13	14
1999 Febr.	-0,4	8,9	-27,3	-28,1	-12,2	0,7	12,3	15,1	12,9	-0,7	-61,3	-47,1	21,4	-78,6
März	4,7	-7,7	-0,5	5,4	2,4	-2,8	-5,4	6,4	4,9	14,2	55,3	-34,0	13,0	56,2
April	2,1	-17,6	13,2	15,1	1,3	3,4	-6,6	20,9	15,6	11,8	6,8	-54,3	-11,4	-12,9
Mai	1,7	4,9	19,6	31,2	-13,0	0,6	0,8	1,3	9,0	5,2	-19,3	-46,3	15,1	-8,7
Juni	2,4	4,2	29,3	45,2	-14,3	4,5	-6,0	1,3	7,4	13,9	109,4	74,4	-4,2	238,2
Juli	8,0	10,0	6,6	-12,6	19,7	2,2	-2,7	-7,8	7,3	5,0	-45,6	-19,7	0,5	-35,7
Aug.	-5,5	2,9	-24,2	-29,8	7,8	-1,1	-1,1	13,1	4,7	0,8	-4,9	-28,9	-12,1	-54,1
Sept.	0,9	-4,7	13,0	29,2	-11,1	-3,1	-2,0	6,5	21,8	5,8	4,2	8,9	15,2	71,7
Okt.	2,2	1,8	13,9	1,7	18,6	-3,2	-3,2	6,6	10,9	7,7	54,8	39,4	5,5	142,7
Nov.	0,5	11,0	34,5	33,1	5,7	-5,3	1,1	17,8	6,3	4,1	32,4	65,5	-3,3	168,6
Dez.	19,5	-4,0	65,7	29,4	32,3	18,5	-14,4	-14,7	10,6	31,2	-87,8	-59,5	0,0	-39,0
2000 Jan.	-16,9	-8,4	22,9	28,1	-15,7	-0,2	10,7	0,8	-3,0	18,7	67,8	42,8	-23,5	101,1
Febr.	-1,8	10,8	4,1	-7,2	17,0	-10,2	4,5	19,0	14,8	5,3	25,1	16,1	14,1	107,3
März	3,4	-14,3	20,2	7,5	5,0	-9,9	17,6	12,0	1,3	16,9	106,4	31,9	-23,1	154,7
April	3,3	1,4	33,0	33,4	4,9	-7,7	2,3	2,3	14,6	9,5	35,2	14,9	-15,1	99,0
Mai	-0,2	-17,7	0,1	-11,9	19,9	-9,2	1,4	9,8	5,6	3,0	26,2	12,1	6,2	45,1
Juni	3,7	32,7	-7,8	9,5	-0,4	-4,7	-12,2	-3,5	12,7	4,2	-79,5	22,5	15,5	0,5
Juli	1,9	-11,8	0,7	-4,5	7,0	-6,6	4,8	12,2	-7,8	16,1	7,0	37,0	-6,2	49,0
Aug. ^(p)	-5,1	5,9	-5,2	-22,7	25,0	-4,9	-2,6	13,8	9,3	7,5	6,0	33,2	-13,2	52,1

Tabelle 2.4
Geldmengenaggregate ¹⁾
(Mrd € (nicht saisonbereinigt) und, soweit nicht anders angegeben, Veränderung gegen Vorjahr in %)
1. Bestand am Ende des Berichtszeitraums

		M1						M2		Repo- geschäfte	Geldmarkt- fondsanteile und Geld- markt- papiere	Schuldver- schreibun- gen von bis zu 2 Jahren
		Bargeld- umlauf		Täglich fällige Einlagen		Einlagen mit vereinbarter Laufzeit von bis zu 2 Jahren	Einlagen mit vereinbarter Kündigungs- frist von bis zu 3 Monaten	Zusammen	Index ²⁾ Dez. 98 = 100			
		1	2	Zusammen	Index ²⁾ Dez. 98 = 100							
		3	4	5	6	7	8	9	10			
1999	Jan.	313,2	1 483,6	1 796,8	101,21	889,9	1 249,8	3 936,5	100,91	171,4	340,0	54,5
	Febr.	312,8	1 453,0	1 765,8	99,40	875,1	1 252,3	3 893,1	99,73	183,7	355,4	55,5
	März	317,4	1 469,1	1 786,5	100,49	874,0	1 250,1	3 910,7	100,11	178,3	366,1	48,9
	April	319,5	1 481,4	1 800,9	101,28	874,3	1 255,1	3 930,4	100,58	171,7	387,6	52,8
	Mai	321,2	1 510,6	1 831,9	102,99	864,5	1 259,9	3 956,3	101,22	172,4	389,1	57,6
	Juni	323,7	1 551,2	1 874,8	105,38	841,5	1 265,7	3 982,1	101,85	166,4	391,5	59,2
	Juli	331,7	1 543,6	1 875,3	105,47	854,3	1 270,4	4 000,0	102,38	163,7	383,3	61,7
	Aug.	326,2	1 513,6	1 839,8	103,43	857,3	1 270,3	3 967,4	101,50	162,6	396,6	63,0
	Sept.	327,1	1 537,5	1 864,6	104,85	843,8	1 267,3	3 975,8	101,73	160,6	403,5	75,5
	Okt.	329,4	1 542,0	1 871,4	105,18	858,6	1 265,5	3 995,4	102,14	157,5	410,5	74,0
	Nov.	329,9	1 575,9	1 905,8	107,02	857,9	1 260,4	4 024,1	102,78	158,6	428,9	75,6
	Dez.	349,6	1 609,4	1 959,0	109,99	878,5	1 282,9	4 120,4	105,24	144,2	425,2	88,4
2000	Jan.	332,7	1 637,7	1 970,4	110,58	862,0	1 283,8	4 116,1	105,08	154,9	430,1	86,6
	Febr.	330,9	1 629,2	1 960,0	109,99	876,8	1 272,5	4 109,3	104,94	159,4	449,1	90,1
	März	334,3	1 637,5	1 971,8	110,58	885,0	1 262,1	4 118,9	105,12	177,1	461,7	89,9
	April	337,4	1 673,4	2 010,8	112,65	893,0	1 254,6	4 158,5	106,01	179,5	510,4	89,0
	Mai	337,2	1 655,2	1 992,4	111,81	910,7	1 246,1	4 149,2	105,87	180,8	517,1	86,7
	Juni	341,0	1 663,8	2 004,7	112,56	908,5	1 239,4	4 152,7	106,02	168,6	518,0	86,7
	Juli	342,8	1 662,2	2 005,1	112,51	918,6	1 231,1	4 154,7	106,00	173,4	530,6	76,5
	Aug. ^(p)	337,7	1 637,5	1 975,1	110,72	943,5	1 224,9	4 143,6	105,63	170,9	545,6	78,6

2. Veränderungen ⁴⁾

		M1						M2		Repo- geschäfte	Geldmarkt- fondsanteile und Geld- markt- papiere	Schuldver- schreibun- gen von bis zu 2 Jahren
		Bargeld- umlauf		Täglich fällige Einlagen		Einlagen mit vereinbarter Laufzeit von bis zu 2 Jahren	Einlagen mit vereinbarter Kündigungs- frist von bis zu 3 Monaten	Zusammen	Veränderung gegen Vorjahr in % ⁴⁾			
		1	2	Zusammen	Veränderung gegen Vorjahr in % ⁴⁾							
		3	4	5	6	7	8	9	10			
1999	Febr.	-0,4	-31,8	-32,2	12,6	-16,3	2,4	-46,1	6,5	12,3	15,1	0,5
	März	4,7	14,7	19,4	11,7	-2,4	-2,4	14,7	6,8	-5,4	6,4	0,0
	April	2,1	11,9	14,0	11,5	-0,3	5,0	18,7	6,3	-6,6	20,9	1,1
	Mai	1,7	28,8	30,5	12,1	-10,3	4,7	24,9	6,5	0,8	1,3	4,5
	Juni	2,4	40,0	42,5	11,5	-23,6	5,8	24,7	6,3	-6,0	1,3	1,4
	Juli	8,0	-6,5	1,5	14,1	14,1	4,8	20,5	7,7	-2,7	-7,8	2,9
	Aug.	-5,5	-30,8	-36,3	12,8	2,0	-0,1	-34,3	7,0	-1,1	13,1	1,0
	Sept.	0,9	24,5	25,4	12,8	-13,3	-3,0	9,1	6,9	-2,0	6,5	0,8
	Okt.	2,2	3,6	5,8	13,0	12,2	-1,9	16,1	7,0	-3,2	6,6	-1,9
	Nov.	0,5	32,2	32,7	11,8	-2,5	-5,2	25,0	6,4	1,1	17,8	0,7
	Dez.	19,5	33,4	52,9	10,0	20,6	22,6	96,1	5,2	-14,4	-14,7	13,1
2000	Jan.	-16,9	27,4	10,4	9,3	-17,4	0,8	-6,2	4,1	10,7	0,8	-2,1
	Febr.	-1,8	-8,7	-10,5	10,7	16,3	-11,3	-5,5	5,2	4,5	19,0	3,5
	März	3,4	7,0	10,5	10,0	7,1	-10,5	7,0	5,0	17,6	12,0	-1,0
	April	3,3	33,7	37,0	11,2	5,7	-7,6	35,1	5,4	2,3	2,3	-0,1
	Mai	-0,2	-14,9	-15,1	8,6	18,9	-9,6	-5,8	4,6	1,4	9,8	-1,7
	Juni	3,7	9,7	13,4	6,8	-0,6	-6,7	6,2	4,1	-12,2	-3,5	2,4
	Juli	1,9	-2,9	-1,0	6,7	8,3	-8,0	-0,7	3,5	4,8	12,2	-10,8
	Aug. ^(p)	-5,1	-26,7	-31,8	7,1	23,4	-6,3	-14,7	4,1	-2,6	13,8	1,1

Quelle: EZB.

- Die Geldmengenaggregate umfassen die monetären Verbindlichkeiten der MFIs und der Zentralstaaten (Post, Schatzämter) gegenüber im Euro-Währungsgebiet ansässigen Nicht-MFIs (ohne Zentralstaaten).
- Ausgehend vom (nicht saisonbereinigten) Bestand für Dezember 1998 (=100) zeigt der Index die kumulierte relative Veränderung, die mit Hilfe der Veränderungen in Mrd € errechnet ist (siehe Fußnote 4). Die prozentuale Veränderung schließt Umgruppierungen usw. aus.

M3			Wichtige Gegenposten zu M3										Nettoforderungen gegenüber Ansässigen außerhalb des Euro-Währungsgebiets	
Insgesamt	Index ²⁾ Dez. 98 = 100		Längerfristige Verbindlichkeiten der MFIs				Kredite ³⁾							
			Einlagen mit vereinbarter Laufzeit von mehr als 2 Jahren	Einlagen mit vereinbarter Kündigungsfrist von mehr als 3 Monaten	Schuldverschreibungen von mehr als 2 Jahren	Kapital und Rücklagen	Kredite an öffentliche Haushalte	Kredite an sonstige Nicht-MFIs im Euro-Währungsgebiet	darunter Direktkredite	Index ²⁾ Dez. 98 = 100				
12	13	14	15	16	17	18	19	20	21	22	23			
4 502,4	100,95		1 095,0	123,1	1 362,5	755,5	2 032,3	5 637,9	5 109,3	101,49	366,7	1999 Jan.		
4 487,8	100,55		1 106,4	121,8	1 377,9	753,5	2 047,5	5 640,0	5 111,3	101,48	315,7	Febr.		
4 503,9	100,90		1 111,6	120,9	1 387,5	767,0	2 060,8	5 700,8	5 158,3	102,32	339,0	März		
4 542,5	101,66		1 113,6	118,7	1 400,3	778,0	2 049,4	5 741,9	5 179,5	102,75	327,4	April		
4 575,4	102,36		1 111,2	115,1	1 405,9	782,6	2 066,3	5 793,5	5 211,9	103,37	288,6	Mai		
4 599,2	102,84		1 120,7	114,2	1 412,9	793,3	2 052,7	5 882,7	5 305,5	105,25	306,6	Juni		
4 608,6	103,13		1 125,4	111,9	1 414,9	797,9	2 032,7	5 918,4	5 340,2	105,99	311,5	Juli		
4 589,6	102,65		1 131,5	111,0	1 421,5	796,6	2 033,1	5 920,5	5 335,3	105,88	278,9	Aug.		
4 615,3	102,97		1 133,6	111,2	1 429,5	807,1	2 054,2	5 949,7	5 374,9	106,70	303,9	Sept.		
4 637,4	103,37		1 138,6	110,6	1 444,2	816,3	2 075,6	5 995,2	5 421,3	107,59	271,1	Okt.		
4 687,2	104,36		1 147,6	110,6	1 453,7	821,4	2 086,4	6 082,3	5 486,0	108,81	265,8	Nov.		
4 778,2	106,15		1 159,3	112,8	1 451,5	869,2	2 054,9	6 138,0	5 517,1	109,50	278,3	Dez.		
4 787,7	106,22		1 161,4	111,8	1 452,1	886,4	2 058,0	6 188,4	5 563,1	110,33	238,4	2000 Jan.		
4 808,0	106,69		1 164,0	112,8	1 463,5	890,3	2 062,2	6 243,1	5 597,1	111,01	246,8	Febr.		
4 847,7	107,49		1 162,4	113,6	1 466,7	906,3	2 056,3	6 345,4	5 667,5	112,34	177,1	März		
4 937,3	108,36		1 162,7	113,2	1 487,3	916,1	2 036,2	6 427,2	5 728,1	113,40	198,8	April		
4 933,8	108,44		1 164,3	114,4	1 491,4	917,2	2 018,7	6 477,0	5 756,6	113,94	181,6	Mai		
4 925,9	108,29		1 164,3	115,9	1 497,9	927,1	1 994,5	6 506,1	5 819,3	115,04	271,6	Juni		
4 935,2	108,41		1 164,2	117,0	1 506,2	943,4	1 965,2	6 546,6	5 846,5	115,51	263,4	Juli		
4 938,7	108,36		1 166,5	118,6	1 522,3	950,2	1 941,8	6 573,4	5 868,7	115,88	267,3	Aug. ⁴⁾		

M3			Wichtige Gegenposten zu M3										Nettoforderungen gegenüber Ansässigen außerhalb des Euro-Währungsgebiets	
Insgesamt	Veränderung gegen Vorjahr in % ⁴⁾	Gleitender Dreimonatsdurchschnitt (zentriert)	Längerfristige Verbindlichkeiten der MFIs				Kredite ³⁾							
			Einlagen mit vereinbarter Laufzeit von mehr als 2 Jahren	Einlagen mit vereinbarter Kündigungsfrist von mehr als 3 Monaten	Schuldverschreibungen von mehr als 2 Jahren	Kapital und Rücklagen	Kredite an öffentliche Haushalte	Kredite an sonstige Nicht-MFIs im Euro-Währungsgebiet	darunter Direktkredite	Veränderung gegen Vorjahr in % ⁴⁾				
12	13	14	15	16	17	18	19	20	21	22	23			
-18,2	5,3	5,5	4,1	-1,3	12,4	-0,7	24,7	-1,5	-0,3	9,8	-54,8	1999 Febr.		
15,7	5,5	5,3	4,8	-0,8	4,9	14,2	30,8	63,2	42,3	10,0	-2,1	März		
34,1	5,3	5,4	1,8	-2,2	14,5	11,8	-13,1	40,5	21,4	9,6	-15,7	April		
31,4	5,5	5,4	-2,7	-3,6	4,5	5,2	14,8	49,7	31,5	9,9	-41,0	Mai		
21,4	5,5	5,6	9,3	-1,0	6,0	13,9	-11,0	90,3	94,8	10,4	16,8	Juni		
12,9	5,9	5,7	5,3	-2,3	4,4	5,0	-24,7	37,3	37,5	10,2	10,2	Juli		
-21,3	5,7	5,9	5,8	-0,9	3,7	0,8	5,7	2,0	-5,8	10,0	-39,0	Aug.		
14,4	6,0	5,8	2,2	0,2	21,0	5,8	29,2	28,5	41,1	9,9	15,6	Sept.		
17,6	5,7	5,9	6,2	-0,6	12,8	7,7	31,6	43,6	45,1	10,0	-33,9	Okt.		
44,7	6,1	6,0	8,2	0,1	5,5	4,1	16,8	77,8	61,2	10,2	-11,5	Nov.		
80,1	6,1	5,8	11,7	2,1	-2,5	31,2	-36,9	54,1	35,1	9,5	10,4	Dez.		
3,2	5,2	5,8	1,7	-0,9	-0,9	18,7	5,9	46,2	41,6	8,7	-44,8	2000 Jan.		
21,5	6,1	6,0	0,8	1,0	11,2	5,3	4,4	53,8	34,7	9,4	7,8	Febr.		
35,7	6,5	6,4	-2,1	0,8	2,3	16,9	-1,9	96,1	66,6	9,8	-73,6	März		
39,5	6,6	6,4	-0,8	-0,4	14,7	9,5	-19,6	71,1	53,8	10,4	-22,5	April		
3,7	5,9	5,9	1,0	1,2	7,4	3,0	-14,1	47,7	27,2	10,2	-15,1	Mai		
-7,0	5,3	5,5	0,1	1,5	10,2	4,2	-21,6	22,8	55,7	9,3	84,6	Juni		
5,4	5,1	5,3	-1,2	1,4	3,0	16,1	-29,5	35,7	23,9	9,0	-11,6	Juli		
-2,3	5,6	-	1,5	1,7	8,2	7,5	-12,3	24,3	18,4	9,4	-1,4	Aug. ⁴⁾		

3) Die Kredite umfassen Direktkredite an Nicht-MFIs im Euro-Währungsgebiet und Wertpapiere, die von Nicht-MFIs im Euro-Währungsgebiet begeben wurden.

4) Anhand der monatlichen Bestandsveränderungen errechnet; bereinigt um Umgruppierungen, sonstige Neubewertungen, Wechselkursänderungen und andere Bewegungen, die nicht auf Transaktionen basieren. Zur Berechnung der Wachstumsraten siehe „Technischer Hinweis“.

Noch: Tabelle 2.4

Geldmengenaggregate ¹⁾

3. Saisonbereinigter Bestand und Index

		M2								M3		Kredite an sonstige Nicht-MFIs im Euro-Währungsgebiet (ohne öffentliche Haushalte)			
		M1				Sonstige kurzfristige Einlagen ³⁾				Marktfähige Finanzinstrumente ⁴⁾				Mrd €	Index ²⁾
		Mrd €		Index ²⁾		Mrd €		Index ²⁾		Mrd €					
		1	2	3	4	5	6	7	8	9	10			11	12
1999	Jan.	1 782,8	100,42	2 112,6	99,39	3 895,4	99,86	579,8	103,74	4 475,1	100,34	5 100,6	101,31		
	Febr.	1 778,6	100,12	2 107,7	99,08	3 886,3	99,55	592,1	105,80	4 478,4	100,34	5 119,7	101,65		
	März	1 798,4	101,16	2 118,0	99,50	3 916,4	100,25	587,6	105,40	4 504,0	100,90	5 160,0	102,36		
	April	1 809,7	101,77	2 122,3	99,67	3 932,0	100,63	601,9	107,37	4 533,9	101,47	5 187,3	102,90		
	Mai	1 829,0	102,83	2 124,0	99,72	3 953,0	101,14	605,7	107,96	4 558,7	101,99	5 227,3	103,68		
	Juni	1 845,8	103,74	2 118,1	99,42	3 963,9	101,39	613,8	109,18	4 577,7	102,36	5 284,7	104,84		
	Juli	1 871,0	105,22	2 130,5	100,07	4 001,5	102,41	608,4	108,37	4 609,9	103,16	5 318,9	105,57		
	Aug.	1 872,7	105,28	2 131,4	100,06	4 004,1	102,44	615,5	109,54	4 619,6	103,32	5 355,0	106,27		
	Sept.	1 883,5	105,91	2 131,1	100,06	4 014,5	102,72	637,7	111,35	4 652,2	103,80	5 389,1	106,98		
	Okt.	1 893,4	106,42	2 139,3	100,32	4 032,7	103,09	646,5	112,73	4 679,2	104,30	5 434,7	107,86		
	Nov.	1 905,8	107,02	2 141,5	100,33	4 047,3	103,37	662,2	115,21	4 709,5	104,86	5 489,6	108,88		
	Dez.	1 907,1	107,08	2 140,3	100,27	4 047,4	103,37	685,0	117,24	4 732,4	105,13	5 480,7	108,78		
2000	Jan.	1 948,9	109,37	2 123,9	99,46	4 072,8	103,97	690,5	117,39	4 763,3	105,67	5 556,5	110,20		
	Febr.	1 974,1	110,78	2 133,0	99,96	4 107,1	104,88	696,3	118,36	4 803,4	106,59	5 607,5	111,22		
	März	1 988,7	111,52	2 138,8	100,17	4 127,4	105,33	721,7	122,46	4 849,1	107,52	5 668,7	112,36		
	April	2 003,0	112,22	2 144,0	100,30	4 147,0	105,72	765,5	122,27	4 912,5	107,82	5 736,9	113,58		
	Mai	1 997,2	112,08	2 152,6	100,70	4 149,7	105,88	767,5	123,17	4 917,2	108,08	5 774,5	114,29		
	Juni	1 979,3	111,14	2 156,2	100,95	4 135,5	105,58	768,6	123,04	4 904,1	107,81	5 795,5	114,57		
	Juli	1 993,8	111,87	2 162,1	101,16	4 155,8	106,03	781,1	124,87	4 937,0	108,45	5 820,5	115,00		
	Aug. ⁶⁾	2 015,7	113,00	2 170,3	101,46	4 186,0	106,71	786,4	125,36	4 972,4	109,10	5 890,9	116,32		

4. Saisonbereinigte Veränderungen ⁵⁾

		M2								M3		Kredite an sonstige Nicht-MFIs im Euro-Währungsgebiet (ohne öffentliche Haushalte)			
		M1				Sonstige kurzfristige Einlagen ³⁾				Marktfähige Finanzinstrumente ⁴⁾				Veränderung gegen Vormonat in %	
		Mrd €		Veränderung gegen Vormonat in %		Mrd €		Veränderung gegen Vormonat in %		Mrd €					Veränderung gegen Vormonat in %
		1	2	3	4	5	6	7	8	9	10			11	12
1999	Jan.	64,4	3,7	5,4	0,3	69,8	1,8	-4,3	-0,7	65,5	1,5	100,6	2,0		
	Febr.	-5,4	-0,3	-6,5	-0,3	-11,8	-0,3	11,5	2,0	-0,3	0,0	16,8	0,3		
	März	18,5	1,0	8,8	0,4	27,3	0,7	-2,2	-0,4	25,1	0,6	35,7	0,7		
	April	10,8	0,6	3,7	0,2	14,5	0,4	11,0	1,9	25,5	0,6	27,4	0,5		
	Mai	18,9	1,0	1,1	0,1	20,0	0,5	3,3	0,6	23,3	0,5	39,1	0,8		
	Juni	16,3	0,9	-6,5	-0,3	9,8	0,2	6,8	1,1	16,6	0,4	58,6	1,1		
	Juli	26,3	1,4	13,8	0,7	40,1	1,0	-4,5	-0,7	35,6	0,8	36,9	0,7		
	Aug.	1,0	0,1	-0,1	0,0	0,9	0,0	6,5	1,1	7,4	0,2	35,2	0,7		
	Sept.	11,3	0,6	-0,1	0,0	11,1	0,3	10,2	1,7	21,3	0,5	35,6	0,7		
	Okt.	9,0	0,5	5,6	0,3	14,6	0,4	7,9	1,2	22,5	0,5	44,2	0,8		
	Nov.	10,8	0,6	0,2	0,0	11,0	0,3	14,2	2,2	25,2	0,5	51,5	0,9		
	Dez.	1,0	0,1	-1,1	-0,1	-0,1	0,0	11,7	1,8	11,5	0,2	-5,0	-0,1		
2000	Jan.	40,9	2,1	-17,4	-0,8	23,5	0,6	0,9	0,1	24,4	0,5	71,5	1,3		
	Febr.	25,1	1,3	10,6	0,5	35,7	0,9	5,7	0,8	41,4	0,9	51,6	0,9		
	März	13,2	0,7	4,5	0,2	17,7	0,4	24,1	3,5	41,8	0,9	57,4	1,0		
	April	12,4	0,6	2,8	0,1	15,1	0,4	-1,1	-0,1	14,1	0,3	61,4	1,1		
	Mai	-2,5	-0,1	8,7	0,4	6,2	0,1	5,6	0,7	11,8	0,2	36,1	0,6		
	Juni	-16,8	-0,8	5,3	0,2	-11,5	-0,3	-0,8	-0,1	-12,3	-0,2	14,1	0,2		
	Juli	13,1	0,7	4,4	0,2	17,5	0,4	11,4	1,5	29,0	0,6	21,7	0,4		
	Aug. ⁶⁾	20,0	1,0	6,5	0,3	26,5	0,6	3,0	0,4	29,6	0,6	66,6	1,1		

Quelle: EZB.

1) Siehe Seite 16*, Fußnote 1.

2) Siehe Seite 16*, Fußnote 2. Zur Berechnung der Wachstumsraten siehe „Technischer Hinweis“.

3) Die sonstigen kurzfristigen Einlagen umfassen Einlagen mit vereinbarter Laufzeit von bis zu zwei Jahren sowie Einlagen mit vereinbarter Kündigungsfrist von bis zu drei Monaten.

4) Die marktfähigen Finanzinstrumente umfassen Repogeschäfte, Geldmarktfondsanteile und Geldmarktpapiere sowie Schuldverschreibungen mit einer Ursprungslaufzeit von bis zu zwei Jahren.

5) Siehe Seite 17*, Fußnote 4.

Tabelle 2.5

Kredite der MFIs nach Schuldnergruppen, Arten und Ursprungslaufzeiten ¹⁾

(Mrd €; nicht saisonbereinigter Stand am Ende des Berichtszeitraums)

1. Kredite an nichtfinanzielle Sektoren ohne öffentliche Haushalte

		Nicht-finanzielle Kapitalgesellschaften ^{2),3)}			Private Haushalte ^{2),3)}	Konsumentenkredite ⁴⁾			Wohnungsbaukredite ⁴⁾			Sonstige Kredite			Private Organisationen ohne Erwerbszweck ²⁾	
		Bis zu 1 Jahr	Mehr als 1 Jahr bis zu 5 Jahren	Mehr als 5 Jahre		Bis zu 1 Jahr	Mehr als 1 Jahr bis zu 5 Jahren	Mehr als 5 Jahre	Bis zu 1 Jahr	Mehr als 1 Jahr bis zu 5 Jahren	Mehr als 5 Jahre	Bis zu 1 Jahr	Mehr als 1 Jahr bis zu 5 Jahren	Mehr als 5 Jahre		
		1	2	3		4	5	6	7	8	9	10	11	12		13
1998	Q3	2 223,6	775,1	324,3	1 124,3	2 420,4	80,2	126,0	195,1	28,9	48,6	1 379,3	111,8	86,6	364,0	36,8
	Q4	2 286,8	813,3	316,2	1 157,3	2 479,6	84,6	128,4	199,8	28,2	42,0	1 419,6	114,3	82,0	380,7	36,9
1999	Q1	2 258,6	818,7	338,4	1 101,4	2 527,8	87,0	149,0	187,3	15,4	66,9	1 464,0	135,0	98,0	325,1	35,8
	Q2	2 328,7	844,0	351,3	1 133,5	2 594,4	85,2	154,4	193,0	18,7	63,7	1 513,7	138,3	98,4	329,1	35,7
	Q3	2 344,9	831,5	362,3	1 151,1	2 653,3	86,7	157,2	195,3	19,5	64,3	1 561,7	135,7	96,1	336,8	36,2
	Q4	2 417,1	857,8	372,2	1 187,0	2 718,1	89,4	156,3	194,2	19,9	60,4	1 619,2	141,4	98,4	338,9	37,4
2000	Q1	2 494,3	901,7	392,2	1 200,4	2 761,3	89,8	160,2	198,3	20,2	58,8	1 650,2	140,8	100,3	342,8	39,1
	Q2 ⁴⁾	2 555,4	923,0	405,9	1 226,4	2 824,5	91,7	164,8	201,2	21,1	61,0	1 694,6	144,7	101,7	343,8	38,1

2. Kredite an nichtmonetäre finanzielle Kapitalgesellschaften

		Nichtmonetäre Finanzinstitute ohne Versicherungsgesellschaften und Pensionskassen ²⁾			Versicherungsgesellschaften und Pensionskassen ²⁾				
		Bis zu 1 Jahr	Mehr als 1 Jahr bis zu 5 Jahren	Mehr als 5 Jahre	Bis zu 1 Jahr	Mehr als 1 Jahr bis zu 5 Jahren	Mehr als 5 Jahre		
		16	17	18	19	20	21	22	23
1998	Q3	247,5	143,3	54,2	50,0	35,2	27,2	2,4	5,6
	Q4	264,0	158,0	52,9	53,0	27,8	19,0	2,5	6,3
1999	Q1	300,0	183,4	54,8	61,8	35,9	27,0	3,0	5,9
	Q2	306,2	192,2	51,7	62,3	40,2	28,7	2,7	8,8
	Q3	298,7	181,1	53,3	64,3	41,7	32,9	2,8	6,0
	Q4	314,8	190,5	54,6	69,7	29,2	20,6	2,7	5,9
2000	Q1	335,3	206,6	55,8	72,8	37,0	25,6	4,0	7,4
	Q2 ⁴⁾	362,9	226,9	60,3	75,6	36,7	26,8	3,8	6,1

3. Kredite an öffentliche Haushalte

		Öffentliche Haushalte ²⁾										
		Zentralstaaten ³⁾	Sonstige öffentliche Haushalte									Sozialversicherung
			Länder				Gemeinden					
				Bis zu 1 Jahr	Mehr als 1 Jahr bis zu 5 Jahren	Mehr als 5 Jahre	Bis zu 1 Jahr	Mehr als 1 Jahr bis zu 5 Jahren	Mehr als 5 Jahre			
24	25	26	27	28	29	30	31	32	33	34		
1998	Q3	831,5	216,5	273,7	7,8	14,2	251,7	326,1	18,3	11,2	296,7	15,3
	Q4	841,7	201,6	291,2	11,4	13,5	266,3	334,9	18,9	10,9	305,2	14,0
1999	Q1	837,2	220,7	276,7	12,1	20,9	243,7	327,4	19,4	12,5	295,5	12,4
	Q2	836,9	212,1	279,2	11,5	20,5	247,1	328,2	19,9	10,9	297,4	17,3
	Q3	829,8	206,2	278,4	10,1	21,3	247,0	328,4	19,8	10,4	298,2	16,8
	Q4	843,9	199,8	289,9	15,0	22,1	252,7	338,6	20,5	11,4	306,8	15,6
2000	Q1	835,2	193,9	288,5	13,2	24,0	251,3	336,8	21,2	10,6	305,1	15,9
	Q2 ⁴⁾	826,9	186,6	287,0	9,9	25,1	252,1	336,6	21,9	10,5	304,2	16,8

Quelle: EZB.

1) Bestände sind nicht um Umgruppierungen, sonstige Neubewertungen oder Wechselkursänderungen bereinigt. Die Angaben sind teilweise geschätzt. Weitere Einzelheiten siehe „Technischer Hinweis“.

2) Die entsprechenden Sektorenschlüssel nach dem ESVG 95 sind: S11 für nichtfinanzielle Kapitalgesellschaften, S14 für private Haushalte, S15 für private Organisationen ohne Erwerbszweck, S123 für nichtmonetäre Finanzinstitute ohne Versicherungsgesellschaften und Pensionskassen (entsprechend den sonstigen Finanzinstituten im ESVG 95; einschließlich Kredit- und Versicherungshilfstätigkeiten, S124), S125 für Versicherungsgesellschaften und Pensionskassen, S13 für öffentliche Haushalte bzw. Staat.

3) Auf Grund der Einführung neuer Meldevorschriften im Januar 1999 sind die Angaben für Zeiträume vor dem ersten Quartal 1999 nicht vollständig mit Angaben für spätere Zeiträume vergleichbar.

4) Die Abgrenzung der Konsumenten- und Wohnungsbaukredite ist im Euro-Währungsgebiet nicht ganz einheitlich.

5) Für Kredite an Zentralstaaten ist keine Aufgliederung nach Laufzeiten verfügbar.

Tabelle 2.6
Einlagen bei MFIs nach Gläubigergruppen und Arten ¹⁾
(Mrd €; nicht saisonbereinigter Stand am Ende des Berichtszeitraums)
1. Einlagen von nichtfinanziellen Sektoren ohne öffentliche Haushalte

	Nichtfinanzielle Kapitalgesellschaften ^{2) 3)}					Private Haushalte ^{2) 3)}				
	1	Täglich fällig 2	Mit vereinbarter Laufzeit 3	Mit vereinbarter Kündigungsfrist 4	Repo-geschäfte 5	6	Täglich fällig 7	Mit vereinbarter Laufzeit 8	Mit vereinbarter Kündigungsfrist 9	Repo-geschäfte 10
1998 Q3	705,6	392,2	250,5	25,4	37,5	3 225,1	745,6	1 111,0	1 311,6	56,8
Q4	743,2	435,6	252,4	25,6	29,5	3 313,1	794,1	1 116,4	1 355,0	47,7
1999 Q1	726,1	393,2	285,9	23,5	23,5	3 222,6	797,3	1 110,7	1 275,1	39,5
Q2	738,9	425,7	263,6	25,8	23,8	3 236,2	840,2	1 082,5	1 280,8	32,7
Q3	743,3	427,3	268,4	25,4	22,1	3 232,1	843,5	1 075,9	1 278,7	33,9
Q4	768,2	443,6	279,3	23,8	21,5	3 299,3	870,1	1 098,7	1 291,1	39,4
2000 Q1	783,7	438,2	290,1	24,3	31,1	3 289,1	884,8	1 092,1	1 269,8	42,4
Q2 ^(p)	810,9	453,9	302,5	24,1	30,5	3 280,0	885,2	1 098,3	1 249,9	46,6

2. Einlagen von nichtmonetären finanziellen Kapitalgesellschaften

	Nichtmonetäre Finanzinstitute ohne Versicherungsgesellschaften und Pensionskassen ^{2) 3)}					Versicherungsgesellschaften und Pensionskassen ²⁾				
	1	Täglich fällig 2	Mit vereinbarter Laufzeit 3	Mit vereinbarter Kündigungsfrist 4	Repo-geschäfte 5	6	Täglich fällig 7	Mit vereinbarter Laufzeit 8	Mit vereinbarter Kündigungsfrist 9	Repo-geschäfte 10
1998 Q3	254,1	68,6	77,8	10,3	97,4	408,3	24,8	363,1	4,4	16,0
Q4	259,2	79,1	83,4	9,3	87,3	410,9	28,6	367,5	4,6	10,2
1999 Q1	375,5	127,4	141,9	4,7	101,5	424,9	32,0	379,1	3,0	10,8
Q2	401,5	134,4	165,0	4,7	97,4	429,6	36,2	379,5	3,3	10,7
Q3	390,1	122,0	172,4	5,2	90,4	435,2	31,8	388,6	3,3	11,5
Q4	397,8	142,6	181,2	4,7	69,3	446,3	32,0	399,2	3,3	11,9
2000 Q1	433,7	161,6	179,4	5,6	87,2	457,3	35,1	405,9	3,2	13,1
Q2 ^(p)	423,9	165,6	178,8	5,3	74,3	460,0	34,4	410,3	3,5	11,8

3. Einlagen von öffentlichen Haushalten

	Öffentliche Haushalte ²⁾																
	Zentralstaaten		Sonstige öffentliche Haushalte														
	1	2	Länder					Gemeinden				Sozialversicherung					
Täglich fällig 3			Mit vereinbarter Laufzeit 4	Mit vereinbarter Kündigungsfrist 5	Repo-geschäfte 6	7	Täglich fällig 8	Mit vereinbarter Laufzeit 9	Mit vereinbarter Kündigungsfrist 10	Repo-geschäfte 11	12	Täglich fällig 13	Mit vereinbarter Laufzeit 14	Mit vereinbarter Kündigungsfrist 15	Repo-geschäfte 16	17	
1998 Q3	297,0	156,4	52,7	7,8	44,6	0,1	0,2	47,2	21,7	20,3	3,5	1,6	40,8	14,3	23,7	1,3	1,5
Q4	299,4	149,7	53,7	10,1	43,5	0,1	0,1	52,8	25,7	22,3	3,5	1,2	43,1	12,9	28,3	1,1	0,8
1999 Q1	253,8	133,4	25,6	7,4	17,9	0,1	0,2	52,9	24,1	23,9	3,2	1,7	41,9	14,3	25,6	1,0	1,0
Q2	254,5	125,0	27,3	8,1	18,9	0,2	0,1	54,4	26,1	24,1	3,4	0,7	47,9	18,2	27,6	1,1	1,0
Q3	262,0	133,2	27,8	8,7	18,7	0,1	0,2	54,4	24,5	25,4	3,3	1,1	46,6	17,1	27,2	0,9	1,5
Q4	280,7	142,0	31,6	10,2	21,1	0,1	0,2	59,0	27,1	27,2	3,4	1,2	48,1	16,0	30,6	0,7	0,7
2000 Q1	269,8	130,2	28,7	8,3	20,2	0,1	0,1	58,3	25,7	27,5	3,3	1,8	52,6	18,7	31,9	0,7	1,4
Q2 ^(p)	300,4	146,6	32,2	10,5	21,5	0,1	0,1	62,2	28,5	28,4	3,1	2,2	59,3	23,0	32,7	0,5	3,1

Quelle: EZB.

- Bestände sind nicht um Umgruppierungen, sonstige Neubewertungen oder Wechselkursänderungen bereinigt. Die Angaben sind teilweise geschätzt. Weitere Einzelheiten siehe „Technischer Hinweis“.
- Die entsprechenden Sektorenschlüssel nach dem ESVG 95 sind: S11 für nichtfinanzielle Kapitalgesellschaften, S14 für private Haushalte, S15 für private Organisationen ohne Erwerbszweck, S123 für nichtmonetäre Finanzinstitute ohne Versicherungsgesellschaften und Pensionskassen (entsprechend den sonstigen Finanzinstituten im ESVG 95; einschließlich Kredit- und Versicherungshilfstätigkeiten, S124), S125 für Versicherungsgesellschaften und Pensionskassen, S13 für öffentliche Haushalte bzw. Staat.
- Auf Grund der Einführung neuer Meldevorschriften im Januar 1999 sind die Angaben für Zeiträume vor dem ersten Quartal 1999 nicht vollständig mit Angaben für spätere Zeiträume vergleichbar.

Tabelle 2.7

Wichtige Forderungen und Verbindlichkeiten der MFIs gegenüber Ansässigen außerhalb des Euro-Währungsgebiets ¹⁾

(Mrd €; nicht saisonbereinigter Stand am Ende des Berichtszeitraums)

1. Eurosystem ²⁾

		Kredite an Ansässige außerhalb des Euro-Währungsgebiets				Wertpapiere ohne Aktien von Ansässigen außerhalb des Euro-Währungsgebiets				Aktien und sonstige Dividendenwerte von Ansässigen außerhalb des Euro-Währungsgebiets			Einlagen von Ansässigen außerhalb des Euro-Währungsgebiets			
		Banken ^{3) 4)}		Nichtbanken		Banken ³⁾	Nichtbanken		Banken ³⁾	Sonstige	Banken ³⁾	Sonstige	Banken ³⁾	Nichtbanken		
		1	2	Öffentliche Haushalte	3		4	5						6	7	8
1998	Q3	78,7	70,4	4,4	3,9	94,0	3,0	89,8	1,2	0,6	0,1	0,5	10,3	9,5	0,4	0,4
	Q4	84,4	70,0	13,1	1,2	120,8	2,3	116,2	2,3	0,6	0,1	0,5	12,8	12,1	0,4	0,4
1999	Q1	108,4	97,1	8,4	2,9	185,4	3,9	178,7	2,9	0,4	0,1	0,3	91,9	89,6	0,4	1,8
	Q2	191,4	174,7	13,1	3,7	175,2	4,5	166,9	3,8	0,4	0,1	0,3	165,2	162,8	0,2	2,2
	Q3	108,1	99,0	6,8	2,3	176,2	4,0	168,1	4,1	0,4	0,1	0,3	82,6	80,6	0,4	1,5
	Q4	59,6	45,6	10,5	3,5	193,9	5,7	184,4	3,8	0,6	0,1	0,5	43,2	39,8	0,3	3,2
2000	Q1	92,9	81,8	8,9	2,2	199,7	4,8	189,2	5,7	0,5	0,1	0,4	68,3	66,7	0,2	1,4
	Q2 ⁴⁾	101,0	87,9	10,3	2,7	205,5	4,5	197,1	4,0	0,4	0,1	0,3	85,3	82,8	0,5	2,0

2. MFIs (ohne Eurosystem)

		Kredite an Ansässige außerhalb des Euro-Währungsgebiets				Wertpapiere ohne Aktien von Ansässigen außerhalb des Euro-Währungsgebiets				Aktien und sonstige Dividendenwerte von Ansässigen außerhalb des Euro-Währungsgebiets			Einlagen von Ansässigen außerhalb des Euro-Währungsgebiets			
		Banken ^{3) 4)}		Nichtbanken		Banken ³⁾	Nichtbanken		Banken ³⁾	Sonstige	Banken ³⁾	Sonstige	Banken ³⁾	Nichtbanken		
		1	2	Öffentliche Haushalte	3		4	5						6	7	8
1998	Q3	1 323,6	949,8	68,7	305,1	271,1	66,6	84,1	120,4	57,6	23,0	34,7	1 485,9	1 159,3	34,0	292,7
	Q4	1 253,0	890,4	70,1	292,5	272,4	64,5	89,4	118,5	55,2	21,9	33,3	1 501,9	1 139,6	39,2	323,0
1999	Q1	1 267,3	896,0	61,2	310,1	300,0	71,5	105,5	123,0	58,5	22,3	36,2	1 618,0	1 204,4	70,7	342,9
	Q2	1 248,3	849,8	63,9	334,5	320,8	78,1	104,5	138,2	75,2	32,5	42,7	1 666,6	1 214,7	63,0	388,9
	Q3	1 254,4	850,5	64,5	339,4	319,7	87,6	90,0	142,0	77,6	37,7	39,9	1 688,5	1 230,2	62,6	395,7
	Q4	1 276,6	862,6	64,7	349,2	340,1	94,1	89,6	156,5	80,1	37,4	42,7	1 773,5	1 278,4	72,0	423,1
2000	Q1	1 329,1	889,0	66,5	373,6	371,9	108,5	100,5	162,9	98,1	45,9	52,2	1 989,9	1 441,0	71,2	477,7
	Q2 ⁴⁾	1 340,1	908,1	67,1	364,9	417,8	133,7	112,4	171,6	103,2	48,6	54,7	1 953,8	1 400,8	74,3	478,6

3. MFIs (einschließlich Eurosystem)

		Kredite an Ansässige außerhalb des Euro-Währungsgebiets				Wertpapiere ohne Aktien von Ansässigen außerhalb des Euro-Währungsgebiets				Aktien und sonstige Dividendenwerte von Ansässigen außerhalb des Euro-Währungsgebiets			Einlagen von Ansässigen außerhalb des Euro-Währungsgebiets			
		Banken ^{3) 4)}		Nichtbanken		Banken ³⁾	Nichtbanken		Banken ³⁾	Sonstige	Banken ³⁾	Sonstige	Banken ³⁾	Nichtbanken		
		1	2	Öffentliche Haushalte	3		4	5						6	7	8
1998	Q3	1 402,3	1 020,2	73,1	309,0	365,1	69,7	173,8	121,6	58,2	23,0	35,1	1 496,2	1 168,8	34,3	293,1
	Q4	1 337,4	960,4	83,3	293,7	393,2	66,8	205,6	120,8	55,8	22,0	33,8	1 514,7	1 151,7	39,6	323,4
1999	Q1	1 375,7	993,1	69,6	313,0	485,4	75,4	284,2	125,8	58,9	22,4	36,5	1 709,9	1 294,0	71,2	344,7
	Q2	1 439,7	1 024,5	77,0	338,2	496,0	82,5	271,4	142,0	75,6	32,5	43,0	1 831,8	1 377,5	63,2	391,1
	Q3	1 362,5	949,5	71,3	341,7	495,9	91,6	258,1	146,1	78,0	37,8	40,2	1 771,1	1 310,8	63,0	397,2
	Q4	1 336,2	908,3	75,2	352,8	534,0	99,8	274,0	160,3	80,7	37,5	43,2	1 816,8	1 318,2	72,3	426,3
2000	Q1	1 422,0	970,8	75,4	375,9	571,6	113,3	289,7	168,6	98,6	46,0	52,6	2 058,2	1 507,7	71,3	479,1
	Q2 ⁴⁾	1 441,1	996,0	77,5	367,6	623,3	138,2	309,5	175,6	103,7	48,7	55,0	2 039,1	1 483,7	74,8	480,6

Quelle: EZB.

- 1) Bestände sind nicht um Umgruppierungen, sonstige Neubewertungen oder Wechselkursänderungen bereinigt. Die Angaben sind teilweise geschätzt. Weitere Einzelheiten siehe „Technischer Hinweis“.
- 2) Auf Grund der Einführung neuer Meldevorschriften im Januar 1999 kam es bei den Zahlen des ersten Quartals 1999 zu bedeutenden statistischen Brüchen.
- 3) Der Begriff „Banken“ bezeichnet in dieser Tabelle MFI-ähnliche Institute, die außerhalb des Euro-Währungsgebiets ansässig sind.
- 4) Einschließlich Einlagen von MFIs bei Banken außerhalb des Euro-Währungsgebiets.

Tabelle 2.8
Ausgewählte Passiva und Aktiva der MFIs im Euro-Währungsgebiet nach Währungen¹⁾
(Mrd €; nicht saisonbereinigter Stand am Ende des Berichtszeitraums)
Passiva
1. Einlagen von Ansässigen im Euro-Währungsgebiet

	MFIs								Nicht-MFIs							
	Alle Währungen	Euro ²⁾	Übrige EU-Währungen	Andere Währungen	USD	JPY	CHF	Sonstige	Alle Währungen	Euro ²⁾	Übrige EU-Währungen	Andere Währungen	USD	JPY	CHF	Sonstige
	1	2	3	4	5	6	7	8	9	10	11	12	13	14	15	16
1998 Q3	3 310,6	2 932,0	41,1	337,4	234,1	27,1	44,2	32,0	4 889,2	4 736,7	19,7	132,7	95,2	12,7	13,7	11,2
Q4	3 405,4	3 024,3	41,3	339,8	237,7	27,3	50,3	24,5	5 025,5	4 878,3	19,9	127,2	91,2	13,2	13,2	9,7
1999 Q1	3 875,8	3 452,1	49,1	374,7	263,6	27,1	54,5	29,5	5 002,6	4 850,7	23,7	128,1	89,2	14,2	14,5	10,2
Q2	4 109,6	3 710,4	44,7	354,5	252,9	26,8	51,5	23,3	5 059,8	4 898,9	25,7	135,1	97,1	15,0	12,5	10,6
Q3	3 836,7	3 430,1	46,0	360,6	253,4	30,0	56,1	21,0	5 061,5	4 901,1	25,8	134,6	95,9	16,3	11,9	10,4
Q4	3 856,5	3 447,8	42,4	366,3	258,1	33,9	54,1	20,2	5 191,3	5 027,2	24,0	140,1	100,8	17,3	11,5	10,5
2000 Q1	3 924,0	3 488,6	56,3	379,0	261,9	35,0	60,2	21,9	5 232,5	5 058,8	30,1	143,7	103,9	17,2	11,9	10,7
Q2 ^(p)	4 044,2	3 606,9	52,4	385,0	267,8	37,2	60,3	19,6	5 274,1	5 094,9	28,7	150,6	110,6	16,9	13,0	10,1

2. Einlagen von Ansässigen außerhalb des Euro-Währungsgebiets

	Banken ³⁾								Nichtbanken							
	Alle Währungen	Euro ²⁾	Übrige EU-Währungen	Andere Währungen	USD	JPY	CHF	Sonstige	Alle Währungen	Euro ²⁾	Übrige EU-Währungen	Andere Währungen	USD	JPY	CHF	Sonstige
	1	2	3	4	5	6	7	8	9	10	11	12	13	14	15	16
1998 Q3	1 168,8	464,3	127,3	577,2	443,6	47,5	54,1	32,0	330,8	143,1	28,8	158,9	122,3	13,8	11,2	11,6
Q4	1 151,7	455,3	123,5	572,9	438,1	56,1	52,6	26,1	366,4	154,5	33,2	178,6	131,3	22,8	12,1	12,5
1999 Q1	1 294,0	556,5	128,4	609,2	470,4	52,9	53,1	32,7	415,1	178,1	36,8	200,3	149,2	24,2	12,9	13,9
Q2	1 377,5	614,8	134,0	628,7	500,8	39,2	52,3	36,5	454,1	193,5	40,8	219,8	168,8	24,5	11,7	14,8
Q3	1 310,8	553,8	130,1	626,9	495,6	43,9	53,5	33,9	458,8	199,8	43,4	215,7	162,0	27,5	11,4	14,8
Q4	1 318,2	539,0	120,9	658,3	526,0	48,8	50,7	32,7	498,5	214,0	46,7	237,8	183,4	27,3	13,0	14,2
2000 Q1	1 507,7	598,5	155,9	753,3	589,9	64,1	64,5	34,9	550,5	237,0	54,3	259,2	198,5	32,8	12,5	15,4
Q2 ^(p)	1 483,7	586,5	141,0	756,1	591,7	66,2	61,1	37,2	555,4	235,4	51,9	268,0	204,5	32,3	15,8	15,5

3. Schuldverschreibungen und Geldmarktpapiere von MFIs im Euro-Währungsgebiet

	Schuldverschreibungen								Geldmarktpapiere							
	Alle Währungen	Euro ²⁾	Übrige EU-Währungen	Andere Währungen	USD	JPY	CHF	Sonstige	Alle Währungen	Euro ²⁾	Übrige EU-Währungen	Andere Währungen	USD	JPY	CHF	Sonstige
	1	2	3	4	5	6	7	8	9	10	11	12	13	14	15	16
1998 Q3	2 105,7	1 891,4	26,0	188,3	105,3	33,9	33,4	15,8	166,1	147,9	0,6	17,6	15,5	1,0	0,7	0,3
Q4	2 121,3	1 903,5	27,7	190,1	106,6	35,4	33,2	15,0	169,4	155,4	0,6	13,4	11,3	0,9	1,1	0,1
1999 Q1	2 199,2	1 967,2	26,7	205,3	119,5	35,4	35,2	15,1	185,4	169,8	0,8	14,9	12,6	0,8	1,3	0,2
Q2	2 274,3	2 026,7	32,2	215,4	125,8	35,4	37,1	17,0	188,1	170,3	1,4	16,5	13,8	1,1	1,5	0,2
Q3	2 334,5	2 079,9	33,8	220,9	127,7	38,5	37,2	17,4	207,4	187,8	1,2	18,4	13,3	2,7	2,2	0,2
Q4	2 369,0	2 108,8	35,2	225,0	128,0	42,4	36,9	17,6	245,4	220,5	1,5	23,4	17,2	3,6	2,3	0,4
2000 Q1	2 427,8	2 147,0	42,6	238,2	133,1	52,9	33,6	18,6	250,5	226,0	1,7	22,8	14,5	4,6	2,0	1,7
Q2 ^(p)	2 480,5	2 189,2	40,9	250,4	140,7	57,0	34,0	18,6	263,5	235,2	1,4	26,9	17,6	5,4	2,5	1,4

Quelle: EZB.

- 1) Bestände sind nicht um Umgruppierungen, sonstige Neubewertungen oder Wechselkursänderungen bereinigt. Die Angaben sind teilweise geschätzt. Weitere Einzelheiten siehe „Technischer Hinweis“.
- 2) Einschließlich in den nationalen Währungseinheiten des Euro angegebener Positionen.
- 3) Der Begriff „Banken“ bezeichnet in dieser Tabelle MFI-ähnliche Institute, die außerhalb des Euro-Währungsgebiets ansässig sind.

Aktiva

4. Kredite an Ansässige im Euro-Währungsgebiet

	MFIs								Nicht-MFIs							
	Alle Währungen	Euro ²⁾	Übrige EU-Währungen	Andere Währungen					Alle Währungen	Euro ³⁾	Übrige EU-Währungen	Andere Währungen				
					USD	JPY	CHF	Sonstige					USD	JPY	CHF	Sonstige
1	2	3	4	5	6	7	8	9	10	11	12	13	14	15	16	
1998 Q3	3 356,0	-	-	-	-	-	-	-	5 792,7	5 630,4	26,3	136,0	77,7	12,7	42,8	2,9
Q4	3 386,1	-	-	-	-	-	-	-	5 937,5	5 764,0	26,6	147,0	79,0	15,4	48,8	3,8
1999 Q1	3 865,1	-	-	-	-	-	-	-	5 994,6	5 798,0	20,2	176,4	99,9	18,3	53,7	4,5
Q2	4 097,0	-	-	-	-	-	-	-	6 142,3	5 931,4	21,3	189,6	109,0	19,5	57,9	3,2
Q3	3 820,5	-	-	-	-	-	-	-	6 204,7	5 984,9	23,3	196,6	106,9	23,9	61,6	4,2
Q4	3 842,3	-	-	-	-	-	-	-	6 364,3	6 132,0	22,3	210,0	114,7	28,3	62,4	4,6
2000 Q1	3 939,5	-	-	-	-	-	-	-	6 506,2	6 239,9	33,7	232,6	126,4	35,7	63,9	6,7
Q2 ^(p)	4 036,7	-	-	-	-	-	-	-	6 650,1	6 357,1	36,2	256,8	140,2	39,7	68,8	8,1

5. Wertpapiere ohne Aktien von Ansässigen im Euro-Währungsgebiet

	Von MFIs begeben								Von Nicht-MFIs begeben							
	Alle Währungen	Euro ²⁾	Übrige EU-Währungen	Andere Währungen					Alle Währungen	Euro ³⁾	Übrige EU-Währungen	Andere Währungen				
					USD	JPY	CHF	Sonstige					USD	JPY	CHF	Sonstige
1	2	3	4	5	6	7	8	9	10	11	12	13	14	15	16	
1998 Q3	706,8	679,7	7,2	20,0	12,9	2,9	1,4	2,9	1 416,1	1 380,3	10,2	25,6	14,0	7,0	2,3	2,3
Q4	722,4	680,9	17,8	23,6	15,8	3,6	1,8	2,5	1 377,8	1 340,9	10,6	26,3	14,7	8,2	2,3	1,1
1999 Q1	762,9	727,3	7,8	27,9	18,3	5,6	1,3	2,7	1 418,9	1 386,4	3,9	28,5	15,4	10,2	2,0	0,9
Q2	802,1	768,0	6,1	28,0	18,9	5,2	1,1	2,9	1 429,0	1 398,8	3,2	27,0	13,6	10,2	2,1	1,1
Q3	829,7	795,7	6,8	27,2	17,8	5,1	1,7	2,6	1 442,7	1 412,5	3,1	27,1	13,0	10,4	2,2	1,6
Q4	829,4	794,8	7,3	27,3	18,2	4,8	2,3	2,0	1 435,3	1 402,8	5,4	27,1	12,7	10,3	1,9	2,2
2000 Q1	871,2	834,2	11,8	25,3	15,9	5,4	2,4	1,6	1 446,2	1 413,8	4,5	27,9	13,1	10,2	1,5	3,1
Q2 ^(p)	895,8	856,6	12,9	26,2	17,1	4,9	2,7	1,5	1 408,3	1 374,0	5,9	28,3	14,3	9,5	1,8	2,8

6. Kredite an Ansässige außerhalb des Euro-Währungsgebiets

	Banken ³⁾								Nichtbanken							
	Alle Währungen	Euro ²⁾	Übrige EU-Währungen	Andere Währungen					Alle Währungen	Euro ³⁾	Übrige EU-Währungen	Andere Währungen				
					USD	JPY	CHF	Sonstige					USD	JPY	CHF	Sonstige
1	2	3	4	5	6	7	8	9	10	11	12	13	14	15	16	
1998 Q3	1 020,2	435,2	83,5	501,5	364,1	67,5	26,7	43,2	380,2	174,7	24,8	180,7	157,6	5,3	11,9	5,9
Q4	960,4	371,8	74,5	514,1	374,7	74,7	26,6	38,1	373,6	147,5	26,9	199,3	172,7	8,3	13,7	4,5
1999 Q1	993,1	457,8	76,3	459,0	325,1	62,3	27,2	44,4	384,6	134,1	29,1	221,4	193,7	7,7	14,4	5,6
Q2	1 024,5	477,0	77,1	470,4	349,8	52,9	26,2	41,6	417,3	139,3	34,8	243,1	212,6	8,0	16,3	6,3
Q3	949,5	428,1	78,4	442,9	320,3	54,1	28,3	40,2	413,6	143,4	36,9	233,3	198,8	10,8	18,0	5,8
Q4	908,3	388,8	74,9	444,5	323,3	53,9	30,0	37,4	431,4	138,3	39,6	253,5	217,0	11,1	18,8	6,7
2000 Q1	970,8	426,3	90,4	454,0	322,2	58,0	33,2	40,6	455,1	145,6	40,0	269,6	229,6	13,7	20,0	6,3
Q2 ^(p)	996,0	450,5	92,8	452,7	318,0	58,7	32,3	43,7	449,0	138,5	39,3	271,2	229,7	13,8	20,8	6,8

7. Wertpapiere ohne Aktien von Ansässigen außerhalb des Euro-Währungsgebiets

	Von Banken ³⁾ begeben								Von Nichtbanken begeben							
	Alle Währungen	Euro ²⁾	Übrige EU-Währungen	Andere Währungen					Alle Währungen	Euro ³⁾	Übrige EU-Währungen	Andere Währungen				
					USD	JPY	CHF	Sonstige					USD	JPY	CHF	Sonstige
1	2	3	4	5	6	7	8	9	10	11	12	13	14	15	16	
1998 Q3	69,7	20,3	-4,3	53,7	39,7	5,2	1,0	7,8	290,2	41,5	31,5	217,2	161,1	30,1	4,4	21,6
Q4	66,8	19,6	5,6	41,5	28,1	4,9	0,8	7,6	321,2	48,1	31,0	242,1	182,2	35,7	4,2	19,8
1999 Q1	75,4	19,5	5,6	50,3	35,0	5,3	0,9	9,1	409,7	52,4	30,9	326,4	255,1	37,2	4,3	29,7
Q2	82,5	21,7	6,2	54,6	39,1	5,6	1,2	8,8	413,1	66,9	33,0	313,2	248,7	37,1	4,9	22,5
Q3	91,6	34,0	6,1	51,5	38,1	5,9	1,0	6,5	403,7	80,6	30,9	292,2	237,4	33,5	4,5	16,8
Q4	99,8	38,0	7,2	54,5	39,5	6,9	1,0	7,1	433,0	91,2	31,4	310,4	253,3	34,4	4,7	18,1
2000 Q1	113,3	43,6	7,0	62,8	49,0	6,6	1,4	5,8	456,4	94,4	28,5	333,4	278,8	34,3	6,1	14,2
Q2 ^(p)	138,2	48,5	12,4	77,4	62,7	6,4	1,7	6,6	483,2	94,2	29,0	360,0	307,4	33,2	5,1	14,3

3 Finanzmärkte und Zinsen im Euro-Währungsgebiet

Tabelle 3.1

Geldmarktsätze ¹⁾

(in % p. a.)

	Euro-Währungsgebiet ⁴⁾					Vereinigte Staaten ⁶⁾	Japan ⁶⁾
	Tagesgeld ^{2) 3)}	Einmonatsgeld ⁵⁾	Dreimonatsgeld ⁵⁾	Sechsmoatngeld ⁵⁾	Zwölfmonatsgeld ⁵⁾	Dreimonatsgeld	Dreimonatsgeld
	1	2	3	4	5	6	7
1995	5,62	6,51	6,59	6,68	6,86	6,04	1,23
1996	4,04	4,95	4,92	4,89	4,93	5,51	0,57
1997	3,98	4,23	4,24	4,25	4,28	5,76	0,62
1998	3,09	3,84	3,83	3,78	3,77	5,57	0,66
1999	2,74	2,86	2,96	3,06	3,19	5,42	0,22
1999 Sept.	2,43	2,58	2,73	3,11	3,30	5,57	0,10
1999 Okt.	2,50	2,76	3,38	3,46	3,68	6,18	0,25
1999 Nov.	2,94	3,06	3,47	3,48	3,69	6,10	0,30
1999 Dez.	3,04	3,49	3,44	3,51	3,83	6,13	0,33
2000 Jan.	3,04	3,15	3,34	3,56	3,95	6,04	0,15
2000 Febr.	3,28	3,36	3,54	3,73	4,11	6,10	0,13
2000 März	3,51	3,59	3,75	3,94	4,27	6,20	0,14
2000 April	3,69	3,80	3,93	4,09	4,37	6,31	0,12
2000 Mai	3,92	4,15	4,35	4,53	4,84	6,75	0,10
2000 Juni	4,29	4,37	4,50	4,68	4,96	6,79	0,13
2000 Juli	4,31	4,41	4,58	4,84	5,11	6,73	0,22
2000 Aug.	4,42	4,57	4,78	5,01	5,25	6,69	0,32
2000 Sept.	4,59	4,70	4,85	5,04	5,22	6,67	0,41
2000 1. Sep.	4,60	4,66	4,83	5,04	5,26	6,67	0,40
2000 8.	4,64	4,71	4,86	5,09	5,29	6,66	0,40
2000 15.	4,53	4,65	4,81	5,01	5,20	6,66	0,39
2000 22.	4,12	4,68	4,81	4,98	5,12	6,66	0,39
2000 29.	4,91	4,79	5,00	5,06	5,20	6,81	0,54

Geldmarktsätze im Euro-Währungsgebiet

(monatlich)

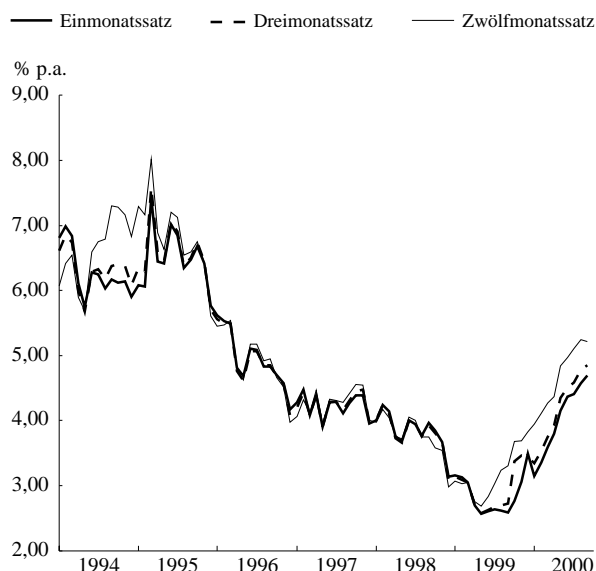

Dreimonats-Geldmarktsätze

(monatlich)

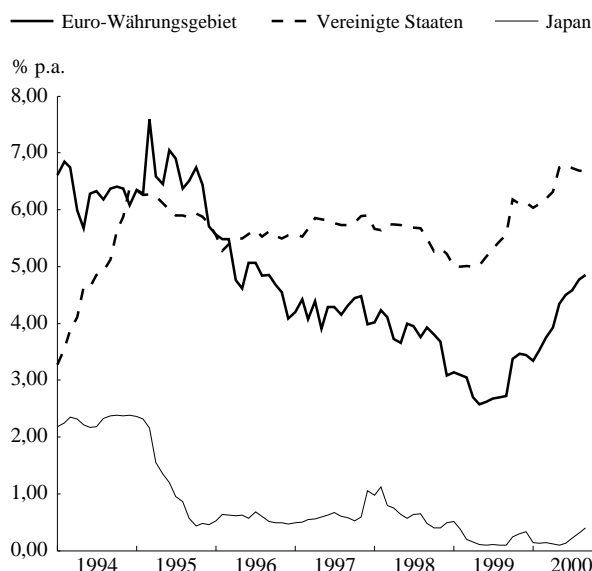

Quellen: Reuters und EZB.

- 1) Mit Ausnahme des Tagesgeldsatzes bis Dezember 1998 sind die Monats- und Jahresangaben Durchschnittssätze der Berichtszeiträume.
- 2) Bietungssätze für Interbankeinlagen bis Dezember 1998. Ab Januar 1999 gibt Spalte 1 den durchschnittlichen Euro-Tagesgeldsatz an (euro overnight index average = EONIA).
- 3) Bis Dezember 1998: Sätze jeweils am Ende des Berichtszeitraums; danach Durchschnittssätze der Berichtszeiträume.
- 4) Für die Zeit vor Januar 1999 wurden synthetische Sätze für das Euro-Währungsgebiet anhand nationaler, mit dem BIP gewichteter Sätze berechnet.
- 5) Ab Januar 1999: Euro interbank offered rates (EURIBOR). Bis Dezember 1998: London interbank offered rate (LIBOR), soweit verfügbar.
- 6) London interbank offered rate (LIBOR).

Tabelle 3.2

Renditen von Staatsanleihen ¹⁾

(in % p. a.)

	Euro-Währungsgebiet ²⁾					Vereinigte Staaten	Japan
	2 Jahre 1	3 Jahre 2	5 Jahre 3	7 Jahre 4	10 Jahre 5	10 Jahre 6	10 Jahre 7
1995	5,69	5,97	6,48	7,06	8,73	6,69	3,32
1996	4,17	4,41	5,06	5,82	7,23	6,54	3,03
1997	4,33	4,51	4,87	5,20	5,99	6,45	2,15
1998	3,16	3,22	3,38	3,67	4,71	5,33	1,30
1999	3,38	3,63	4,01	4,38	4,66	5,64	1,75
1999 Sept.	3,66	4,02	4,55	4,94	5,24	5,91	1,75
1999 Okt.	4,07	4,40	4,87	5,23	5,47	6,10	1,78
1999 Nov.	3,99	4,27	4,67	4,97	5,18	6,03	1,81
1999 Dez.	4,18	4,43	4,79	5,07	5,30	6,26	1,73
2000 Jan.	4,38	4,68	5,14	5,44	5,70	6,66	1,71
2000 Febr.	4,55	4,82	5,23	5,49	5,66	6,52	1,83
2000 März	4,59	4,83	5,12	5,35	5,49	6,26	1,81
2000 April	4,58	4,79	5,06	5,30	5,41	6,00	1,75
2000 Mai	5,00	5,16	5,34	5,51	5,52	6,42	1,71
2000 Juni	5,02	5,12	5,19	5,33	5,35	6,10	1,69
2000 Juli	5,19	5,27	5,32	5,43	5,45	6,04	1,72
2000 Aug.	5,28	5,34	5,35	5,40	5,40	5,83	1,77
2000 Sept.	5,22	5,28	5,33	5,44	5,47	5,80	1,88
2000 1. Sept.	5,24	5,29	5,31	5,39	5,39	5,72	1,95
2000 8.	5,30	5,35	5,40	5,49	5,48	5,74	1,85
2000 15.	5,20	5,26	5,34	5,47	5,51	5,85	1,88
2000 22.	5,11	5,19	5,24	5,39	5,44	5,84	1,86
2000 29.	5,17	5,21	5,25	5,38	5,42	5,78	1,84

Renditen von Staatsanleihen im Euro-Währungsgebiet

(monatlich)

Renditen von Staatsanleihen im Zehnjahresbereich

(monatlich)

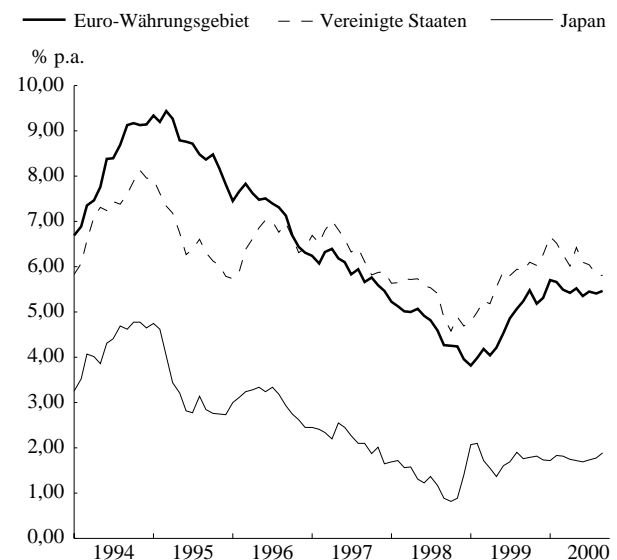
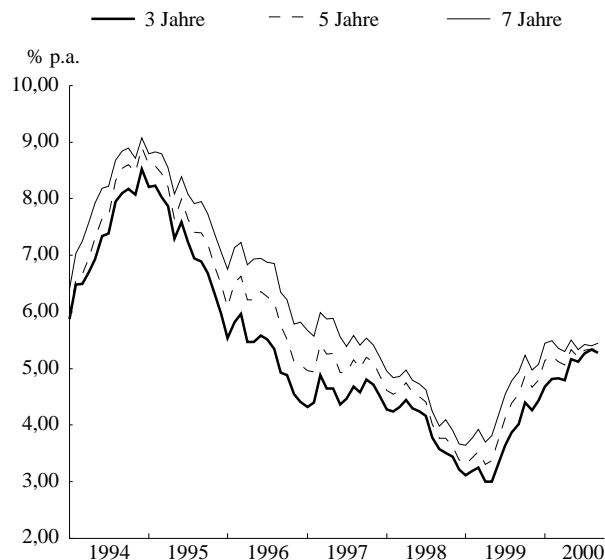

Quellen: Reuters, EZB, amerikanische und japanische Zentralbank.

- 1) Bis Dezember 1998 sind die Renditen im Euro-Währungsgebiet im Zwei-, Drei-, Fünf- und Siebenjahresbereich Endstände der Berichtszeiträume und die Renditen im Zehnjahresbereich Durchschnittswerte der Berichtszeiträume. Danach sind alle Renditen Durchschnittswerte der Berichtszeiträume.
- 2) Bis Dezember 1998 wurden die Renditen im Euro-Währungsgebiet anhand harmonisierter, mit dem BIP gewichteter nationaler Staatsanleiherenditen berechnet. Danach werden als Gewichte die nominalen Umlaufbeträge der Staatsanleihen im jeweiligen Laufzeitbereich verwendet.

Tabelle 3.3

Börsenindizes

(Indexstand in Punkten)¹⁾

	Dow Jones Euro STOXX												Vereinigte Staaten	Japan
	Benchmark		Hauptbranchen										Standard & Poor's 500	Nikkei 225
	Gesamtindex	Euro STOXX 50	Grundstoffe	Konjunkturabhängige Konsumgüter	Konjunkturunabhängige Konsumgüter	Energie	Finanzsektor	Industrie	Technologie	Versorgungsunternehmen	Telekommunikation	Gesundheitswesen	Standard & Poor's 500	Nikkei 225
	1	2	3	4	5	6	7	8	9	10	11	12	13	14
1995	130,5	1 388,1	150,6	127,9	141,1	131,2	117,0	124,5	146,0	132,3	161,9	166,4	542,2	17 363,4
1996	151,6	1 657,5	181,1	146,8	180,6	159,5	129,9	134,7	150,0	166,3	202,4	230,2	671,2	21 061,7
1997	207,6	2 319,6	233,4	191,9	231,9	227,3	184,4	168,0	227,7	205,5	324,4	301,8	873,9	18 373,4
1998	280,5	3 076,3	257,9	245,0	295,5	249,3	281,3	218,4	333,6	282,1	487,7	348,6	1 085,3	15 338,4
1999	325,8	3 787,3	279,2	262,9	327,7	286,0	295,7	285,1	470,4	306,0	718,8	392,8	1 327,8	16 829,9
1999 Sept.	325,9	3 772,8	294,3	257,5	328,7	312,3	289,8	297,8	480,8	296,1	683,3	383,3	1 318,2	17 532,8
Okt.	322,4	3 742,6	282,7	253,2	321,5	295,4	290,9	294,4	489,0	281,9	695,7	395,5	1 312,6	17 697,9
Nov.	351,2	4 160,0	294,9	265,0	333,2	305,7	310,3	314,7	589,9	297,4	836,2	427,1	1 391,6	18 440,3
Dez.	389,1	4 590,1	334,6	288,4	327,7	307,4	318,6	366,0	755,7	311,7	1 051,7	398,2	1 429,0	18 430,6
2000 Jan.	402,4	4 714,7	338,2	296,9	319,8	300,6	318,9	379,8	836,4	310,1	1 143,2	366,6	1 427,5	18 905,6
Febr.	433,8	5 090,6	309,3	308,1	307,6	299,7	313,6	396,4	989,4	346,4	1 423,7	371,3	1 388,4	19 700,9
März	452,1	5 317,1	302,5	316,1	305,4	310,5	325,4	402,7	1 070,1	374,6	1 496,0	377,8	1 442,2	19 823,0
April	428,6	5 149,1	306,8	293,7	313,3	329,1	339,0	382,2	957,4	353,9	1 236,7	411,1	1 459,7	19 517,7
Mai	429,4	5 174,7	304,2	294,5	322,3	353,1	340,0	388,0	1 004,4	356,4	1 135,1	435,5	1 416,7	17 222,5
Juni	434,7	5 274,2	274,6	294,8	326,1	349,8	350,0	385,4	1 052,1	349,7	1 149,7	456,4	1 462,0	16 969,3
Juli	433,8	5 227,8	283,1	297,8	328,2	345,7	360,4	384,3	1 044,6	333,9	1 083,0	502,2	1 472,1	16 961,1
Aug.	429,9	5 152,0	290,0	301,3	331,1	363,1	375,9	380,3	982,6	334,1	951,6	545,8	1 485,5	16 329,9
Sept.	428,1	5 132,9	280,3	298,7	329,5	376,4	371,4	371,8	1 015,4	335,1	910,2	553,4	1 470,6	16 170,4
2000 1. Sept.	443,5	5 298,6	292,0	312,4	337,2	370,4	375,1	388,0	1 099,4	341,7	974,7	552,4	1 520,8	16 739,8
8.	437,7	5 229,0	287,1	306,5	328,5	381,6	379,2	383,7	1 047,5	336,9	952,6	536,8	1 494,5	16 501,6
15.	431,6	5 199,1	279,9	301,0	324,9	383,8	372,2	376,4	1 038,9	336,7	921,0	553,3	1 465,8	16 213,3
22.	411,7	4 945,4	273,3	286,8	329,0	368,9	362,7	354,8	938,2	330,0	841,7	557,3	1 448,7	15 818,3
29.	411,3	4 915,2	270,0	285,5	333,3	358,3	371,8	354,2	906,4	332,6	841,7	569,6	1 436,5	15 747,3

Dow Jones Euro STOXX (Gesamtindex), Standard & Poor's 500 und Nikkei 225

(Basismonat: Januar 1994 = 100; monatlich)

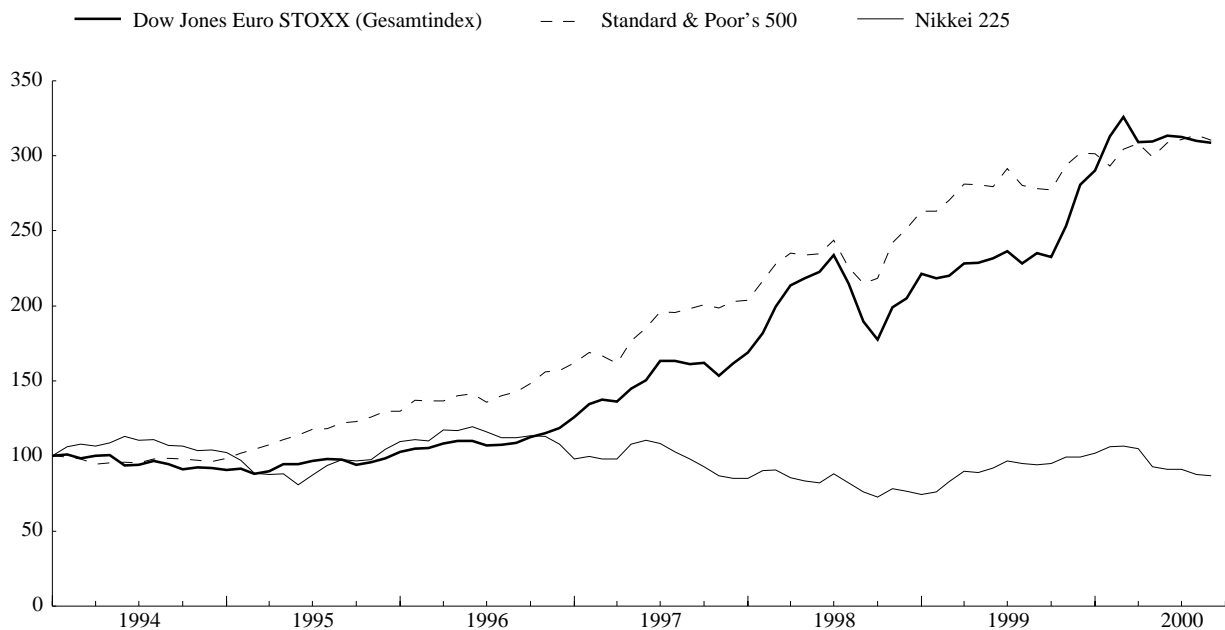

Quelle: Reuters.

1) Die Monats- und Jahreswerte sind Durchschnitte der Berichtszeiträume.

Tabelle 3.4

Zinssätze im Kundengeschäft der Banken

(in % p.a.; Durchschnittssätze der Berichtszeiträume)

	Einlagenzinsen						Kreditzinsen			
	Täglich fällig	Mit vereinbarter Laufzeit			Mit vereinbarter Kündigungsfrist		Für Unternehmenskredite		Für private Haushalte	
		1	Bis zu 1 Jahr 2	Bis zu 2 Jahren 3	Mehr als 2 Jahre 4	Bis zu 3 Monaten 5	Mehr als 3 Monate 6	Bis zu 1 Jahr 7	Mehr als 1 Jahr 8	Konsumenten-kredite 9
1997	1,46	3,41	3,63	4,40	2,80	3,09	7,59	6,64	10,61	6,63
1998	1,10	3,20	3,22	4,06	2,61	3,25	6,74	5,80	10,05	5,87
1999	0,65	2,44	2,45	3,57	2,15	2,76	5,66	5,10	9,38	5,29
1999 Aug.	0,60	2,25	2,26	3,67	2,00	2,73	5,42	5,16	9,31	5,47
1999 Sept.	0,60	2,32	2,32	3,79	1,99	2,80	5,38	5,19	9,29	5,53
1999 Okt.	0,61	2,52	2,52	4,03	2,00	2,93	5,58	5,55	9,36	5,79
1999 Nov.	0,63	2,62	2,62	3,97	2,02	3,01	5,74	5,54	9,36	5,77
1999 Dez.	0,67	2,70	2,71	4,02	2,04	3,05	5,82	5,51	9,38	5,80
2000 Jan.	0,69	2,74	2,74	4,19	2,05	3,18	5,92	5,74	9,51	6,03
2000 Febr.	0,70	2,80	2,81	4,25	2,06	3,18	6,01	5,85	9,52	6,13
2000 März	0,72	2,96	2,96	4,28	2,07	3,33	6,08	5,85	9,54	6,10
2000 April	0,76	3,05	3,05	4,27	2,09	3,44	6,25	5,99	9,62	6,12
2000 Mai	0,77	3,26	3,26	4,45	2,12	3,65	6,41	6,16	9,70	6,30
2000 Juni	0,82	3,49	3,49	4,48	2,15	3,87	6,56	6,23	9,81	6,34
2000 Juli	0,87	3,57	3,57	4,71	2,32	3,94	6,77	6,37	9,92	6,46
2000 Aug.	0,89	3,67	3,67	4,75	2,35	4,06	6,81	6,44	9,96	6,51

Einlagenzinsen

(monatlich)

- Täglich fällig
- - - Mit vereinbarter Laufzeit bis zu 1 Jahr
- Mit vereinbarter Laufzeit von mehr als 2 Jahren

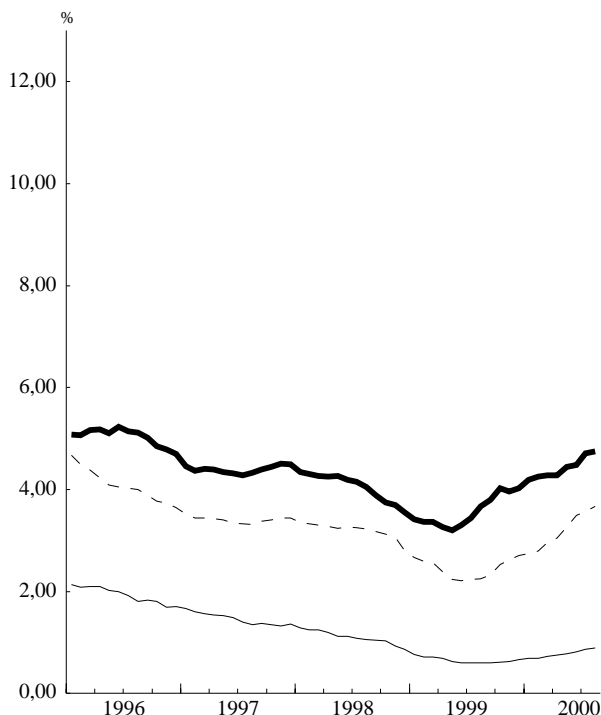

Kreditzinsen

(monatlich)

- Unternehmenskredite bis zu 1 Jahr
- - - Konsumentenkredite
- Wohnungsbaukredite

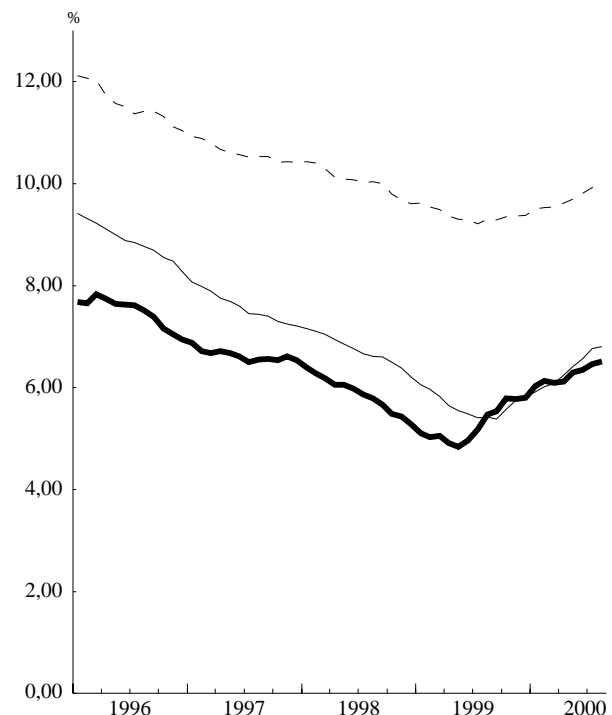

Quelle: EZB.

Diese Zinssätze im Kundengeschäft der Banken im Euro-Währungsgebiet sollten mit Vorsicht und nur für statistische Zwecke verwendet werden. Sie dienen in erster Linie der Analyse ihrer Entwicklung im Zeitablauf und weniger der Beobachtung der Zinshöhe. Sie werden als gewichteter Durchschnitt der von den nationalen Zentralbanken angegebenen nationalen Zinssätze berechnet. Bei den nationalen Sätzen handelt es sich um derzeit vorhandene Daten aus nationalen Quellen, die am ehesten den in der Tabelle dargestellten Standardkategorien entsprechen. Diese nationalen Zinssätze wurden aggregiert, um daraus Informationen für das Euro-Währungsgebiet zu gewinnen. Dabei wurden teilweise – aufgrund der Heterogenität der nationalen Finanzinstrumente innerhalb der WU-Mitgliedstaaten – Näherungswerte und Arbeitsannahmen verwendet. Überdies sind die nationalen Zinssätze hinsichtlich ihrer Bezugsbasis (Neugeschäft und/oder Bestand), der Art der Daten (Nominal- oder Effektivzinssatz) und der Erhebungsmethode nicht harmonisiert. Die Gewichte der einzelnen Länder für die Zinssätze im Kundengeschäft der Banken im Euro-Währungsgebiet werden aus der Bilanzstatistik der MFIs oder aus vergleichbaren Quellen abgeleitet. Die Gewichte geben die länderspezifischen Anteile der jeweiligen Instrumente im Euro-Währungsgebiet, gemessen anhand der Bestände, wieder. Die Gewichte werden monatlich angepasst, sodass sich die Zinssätze und Gewichte immer auf denselben Monat beziehen.

Tabelle 3.5

Absatz von Wertpapieren ohne Aktien nach Ursprungslaufzeiten, Sitz des Emittenten und Währungen ^{1) 2)}

(Mrd €; während des Berichtszeitraums getätigte Transaktionen und Stand am Ende des Berichtszeitraums; Nominalwerte)

1. Kurzfristig ³⁾

		Emissionen von Ansässigen im Euro-Währungsgebiet									
						Euro ⁴⁾				Andere	
		Bruttoabsatz	Tilgungen	Nettoabsatz	Umlauf	Bruttoabsatz	Tilgungen	Nettoabsatz	Umlauf	Bruttoabsatz	Tilgungen
		1	2	3	4	5	6	7	8	9	10
1999	Juli	209,8	212,1	-2,3	563,5	203,3	205,9	-2,6	536,0	6,5	6,2
	Aug.	181,8	164,7	17,2	581,7	175,0	159,0	16,0	552,1	6,8	5,6
	Sept.	192,1	188,2	4,0	585,5	185,0	183,3	1,7	553,1	7,1	4,8
	Okt.	198,3	189,9	8,4	596,1	192,3	182,9	9,4	563,1	6,0	7,0
	Nov.	195,0	176,6	18,4	615,0	187,6	169,9	17,7	580,6	7,5	6,7
	Dez.	171,4	169,2	2,2	618,2	162,6	163,5	-0,8	579,9	8,7	5,7
2000	Jan.	250,7	265,5	-14,9	599,3	239,3	255,2	-16,0	562,0	11,4	10,3
	Febr.	252,5	239,1	13,5	613,6	239,9	230,0	9,9	572,0	12,6	9,0
	März	269,7	248,7	21,0	633,6	257,5	239,5	18,0	590,8	12,2	9,2
	April	251,6	249,7	1,9	635,4	239,5	238,5	1,0	590,7	12,1	11,1
	Mai	277,4	261,3	16,1	653,3	266,3	250,7	15,6	608,8	11,1	10,6
	Juni	256,1	256,9	-0,7	653,9	242,2	246,3	-4,1	605,1	14,0	10,6
	Juli	286,2	279,4	6,8	663,1	269,2	265,2	4,0	610,2	17,0	14,2

2. Langfristig ³⁾

		Emissionen von Ansässigen im Euro-Währungsgebiet									
						Euro ⁴⁾				Andere	
		Bruttoabsatz	Tilgungen	Nettoabsatz	Umlauf	Bruttoabsatz	Tilgungen	Nettoabsatz	Umlauf	Bruttoabsatz	Tilgungen
		1	2	3	4	5	6	7	8	9	10
1999	Juli	130,0	88,5	41,5	5 773,2	120,9	78,3	42,6	5 353,0	9,1	10,2
	Aug.	70,7	49,6	21,1	5 800,0	62,3	43,9	18,4	5 372,1	8,5	5,7
	Sept.	138,7	75,2	63,5	5 862,2	123,7	67,2	56,5	5 428,8	15,0	8,0
	Okt.	116,5	75,1	41,4	5 909,2	107,3	69,4	37,9	5 467,8	9,2	5,7
	Nov.	104,7	78,6	26,1	5 941,7	94,8	71,9	22,9	5 490,8	9,9	6,7
	Dez.	77,1	110,7	-33,6	5 914,4	70,5	97,1	-26,6	5 462,0	6,6	13,6
2000	Jan.	110,4	98,7	11,7	5 933,6	101,7	91,0	10,7	5 476,7	8,7	7,7
	Febr.	123,1	70,1	53,0	5 986,9	111,0	62,1	48,9	5 526,0	12,1	8,0
	März	128,6	93,6	35,0	6 034,5	115,2	83,8	31,4	5 559,4	13,4	9,9
	April	110,8	76,2	34,7	6 079,1	100,6	67,5	33,1	5 592,2	10,2	8,7
	Mai	124,4	85,1	39,4	6 114,5	112,2	74,5	37,7	5 633,5	12,2	10,6
	Juni	99,9	60,1	39,8	6 152,6	89,9	53,0	36,9	5 671,8	10,0	7,0
	Juli	118,9	81,4	37,6	6 190,2	97,9	75,9	22,1	5 689,0	21,0	5,5

3. Insgesamt

		Emissionen von Ansässigen im Euro-Währungsgebiet									
						Euro ⁴⁾				Andere	
		Bruttoabsatz	Tilgungen	Nettoabsatz	Umlauf	Bruttoabsatz	Tilgungen	Nettoabsatz	Umlauf	Bruttoabsatz	Tilgungen
		1	2	3	4	5	6	7	8	9	10
1999	Juli	339,8	300,6	39,2	6 336,7	324,2	284,2	40,0	5 889,0	15,6	16,4
	Aug.	252,6	214,3	38,3	6 381,8	237,3	202,9	34,3	5 924,2	15,3	11,4
	Sept.	330,8	263,3	67,5	6 447,7	308,7	250,5	58,2	5 981,9	22,2	12,8
	Okt.	314,8	265,0	49,8	6 505,3	299,7	252,3	47,4	6 030,9	15,2	12,7
	Nov.	299,8	255,3	44,5	6 556,7	282,4	241,9	40,5	6 071,4	17,4	13,4
	Dez.	248,5	279,9	-31,4	6 532,6	233,1	260,6	-27,4	6 042,0	15,4	19,4
2000	Jan.	361,1	364,2	-3,2	6 532,9	341,0	346,2	-5,2	6 038,7	20,1	18,0
	Febr.	375,6	309,2	66,4	6 600,5	350,9	292,1	58,8	6 098,0	24,7	17,1
	März	398,3	342,3	56,0	6 668,1	372,7	323,3	49,4	6 150,2	25,6	19,0
	April	362,4	325,8	36,6	6 714,4	340,1	306,0	34,1	6 182,9	22,3	19,8
	Mai	401,8	346,4	55,4	6 767,7	378,5	325,2	53,3	6 242,3	23,3	21,2
	Juni	356,1	316,9	39,1	6 806,4	332,1	299,3	32,8	6 276,9	24,0	17,6
	Juli	405,1	360,8	44,3	6 853,3	367,1	341,1	26,1	6 299,2	38,0	19,7

Quellen: EZB und BIZ (BIZ: Emissionen von Ansässigen außerhalb des Euro-Währungsgebiets).

- 1) Der Erfassungsgrad der Daten zu den Ansässigen im Euro-Währungsgebiet beträgt schätzungsweise 95 % des Gesamtvolumens der Emissionen.
2) Abweichungen zwischen den Angaben zum Nettoabsatz und den Veränderungen im Umlauf haben ihre Ursache in Bewertungsunterschieden, Umgruppierungen und sonstigen Bereinigungen.

Währungen		Emissionen in Euro von Ansässigen außerhalb des Euro-Währungsgebiets ⁴⁾				Emissionen in Euro insgesamt ⁴⁾				
Nettoabsatz	Umlauf	Bruttoabsatz (im Quartal)	Tilgungen (im Quartal)	Nettoabsatz (im Quartal)	Umlauf (Quartals- endstand)	Bruttoabsatz (im Quartal)	Tilgungen (im Quartal)	Nettoabsatz (im Quartal)	Umlauf (Quartals- endstand)	
11	12	13	14	15	16	17	18	19	20	
0,3	27,5	1999
1,2	29,6	Juli
2,3	32,3	28,0	18,6	9,4	31,7	591,3	566,8	24,5	584,8	Aug.
-1,0	33,0	Sept.
0,8	34,4	Okt.
3,0	38,2	21,8	20,0	1,8	34,6	564,4	536,3	28,0	614,5	Nov.
1,1	37,3	Dez.
3,6	41,6	2000
3,0	42,8	32,6	32,0	0,6	36,8	769,3	756,8	12,5	627,6	Jan.
0,9	44,7	Febr.
0,5	44,5	März
3,4	48,7	37,3	31,0	6,3	43,0	785,3	766,5	18,8	648,2	April
2,8	52,9	Mai
										Juni
										Juli

Währungen		Emissionen in Euro von Ansässigen außerhalb des Euro-Währungsgebiets ⁴⁾				Emissionen in Euro insgesamt ⁴⁾				
Nettoabsatz	Umlauf	Bruttoabsatz (im Quartal)	Tilgungen (im Quartal)	Nettoabsatz (im Quartal)	Umlauf (Quartals- endstand)	Bruttoabsatz (im Quartal)	Tilgungen (im Quartal)	Nettoabsatz (im Quartal)	Umlauf (Quartals- endstand)	
11	12	13	14	15	16	17	18	19	20	
-1,1	420,1	1999
2,7	428,0	Juli
7,0	433,4	63,7	12,5	51,1	566,3	370,5	201,9	168,6	5 995,0	Aug.
3,5	441,3	Sept.
3,2	450,9	Okt.
-7,0	452,4	49,4	21,4	27,9	594,5	322,0	259,9	62,1	6 056,6	Nov.
1,0	457,0	Dez.
4,1	460,9	2000
3,5	475,1	65,7	21,4	44,3	639,0	393,6	258,2	135,4	6 198,4	Jan.
1,5	486,8	Febr.
1,7	481,0	März
2,9	480,8	44,4	23,7	20,7	659,8	347,2	218,7	128,5	6 331,6	April
15,5	501,2	Mai
										Juni
										Juli

Währungen		Emissionen in Euro von Ansässigen außerhalb des Euro-Währungsgebiets ⁴⁾				Emissionen in Euro insgesamt ⁴⁾				
Nettoabsatz	Umlauf	Bruttoabsatz (im Quartal)	Tilgungen (im Quartal)	Nettoabsatz (im Quartal)	Umlauf (Quartals- endstand)	Bruttoabsatz (im Quartal)	Tilgungen (im Quartal)	Nettoabsatz (im Quartal)	Umlauf (Quartals- endstand)	
11	12	13	14	15	16	17	18	19	20	
-0,8	447,7	1999
3,9	457,6	Juli
9,3	465,8	91,7	31,1	60,6	597,9	961,8	768,7	193,1	6 579,9	Aug.
2,5	474,4	Sept.
4,0	485,3	Okt.
-4,0	490,6	71,2	41,5	29,7	629,1	886,3	796,2	90,1	6 671,1	Nov.
2,1	494,3	Dez.
7,7	502,5	2000
6,6	517,9	98,3	53,4	44,9	675,8	1 162,9	1 015,0	147,8	6 826,0	Jan.
2,5	531,5	Febr.
2,1	525,5	März
6,3	529,5	81,7	54,7	27,0	702,8	1 132,5	985,2	147,3	6 979,7	April
18,3	554,1	Mai
										Juni
										Juli

3) Als kurzfristig werden Wertpapiere mit einer Ursprungslaufzeit von einem Jahr oder weniger (entsprechend dem ESVG 95, in Ausnahmefällen auch bis einschließlich zwei Jahren) bezeichnet. Wertpapiere mit einer längeren Ursprungslaufzeit oder mit fakultativen Laufzeiten, von denen eine mindestens länger als ein Jahr ist, und Wertpapiere mit beliebig langer Laufzeit werden als langfristige Wertpapiere behandelt.

4) Einschließlich Papieren, die auf eine der nationalen Währungseinheiten des Euro lauten.

Tabelle 3.6
Auf Euro lautende Wertpapiere ohne Aktien nach Ursprungslaufzeiten, Sitz des Emittenten und Emittentengruppen^{1) 2) 3)}
(Mrd €; Stand am Ende des Berichtszeitraums; Nominalwerte)
Umlauf
1. Kurzfristig⁴⁾

	Emissionen von Ansässigen im Euro-Währungsgebiet						Emissionen von Ansässigen außerhalb des Euro-			
	Zusammen	MFIs (einschließlich Eurosystem)	Nicht-monetäre finanzielle Kapitalgesellschaften	Nicht-finanzielle Kapitalgesellschaften	Zentralstaaten	Sonstige öffentliche Haushalte	Zusammen	Banken (einschließlich Zentralbanken) ⁵⁾	Nicht-monetäre finanzielle Kapitalgesellschaften	Nicht-finanzielle Kapitalgesellschaften
	1	2	3	4	5	6	7	8	9	10
1999										
Juli	536,0	178,8	6,8	60,9	286,5	3,0
Aug.	552,1	191,3	7,0	62,3	288,7	2,8
Sept.	553,1	200,6	6,8	64,6	278,6	2,5	31,7	11,2	12,0	7,3
Okt.	563,1	213,8	6,6	66,1	273,6	3,0
Nov.	580,6	237,2	6,4	67,5	266,0	3,5
Dez.	579,9	248,6	5,7	66,5	254,4	4,8	34,6	14,4	12,1	6,3
2000										
Jan.	562,0	229,1	6,2	66,1	257,1	3,5
Febr.	572,0	240,2	6,2	65,8	256,7	3,0
März	590,8	250,9	6,0	66,7	264,6	2,6	36,8	15,5	11,9	8,1
April	590,7	245,7	5,8	72,2	264,1	2,8
Mai	608,8	259,8	5,1	76,0	265,7	2,2
Juni	605,1	259,2	3,5	76,1	264,0	2,2	43,0	18,7	11,7	10,8
Juli	610,2	264,9	3,8	78,0	260,6	2,9

2. Langfristig⁴⁾

	Emissionen von Ansässigen im Euro-Währungsgebiet						Emissionen von Ansässigen außerhalb des Euro-			
	Zusammen	MFIs (einschließlich Eurosystem)	Nicht-monetäre finanzielle Kapitalgesellschaften	Nicht-finanzielle Kapitalgesellschaften	Zentralstaaten	Sonstige öffentliche Haushalte	Zusammen	Banken (einschließlich Zentralbanken) ⁵⁾	Nicht-monetäre finanzielle Kapitalgesellschaften	Nicht-finanzielle Kapitalgesellschaften
	1	2	3	4	5	6	7	8	9	10
1999										
Juli	5 353,0	1 932,6	171,1	194,3	2 960,9	94,1
Aug.	5 372,1	1 938,3	172,4	194,4	2 972,9	94,0
Sept.	5 428,8	1 964,2	180,3	195,7	2 993,6	94,9	566,3	153,3	75,9	101,1
Okt.	5 467,8	1 983,7	183,1	199,0	3 008,4	93,7
Nov.	5 490,8	1 993,9	190,6	198,4	3 013,7	94,2
Dez.	5 462,0	1 976,7	192,4	197,0	3 001,7	94,1	594,5	159,2	81,8	113,9
2000										
Jan.	5 476,7	1 984,5	191,6	192,1	3 014,2	94,3
Febr.	5 526,0	2 003,7	193,6	192,5	3 041,2	95,1
März	5 559,4	2 021,7	195,3	195,9	3 050,6	95,9	639,0	176,9	89,1	128,2
April	5 592,2	2 042,2	196,6	202,0	3 054,5	96,9
Mai	5 633,5	2 066,2	200,1	204,8	3 064,3	98,1
Juni	5 671,8	2 076,1	205,0	211,5	3 081,5	97,8	659,8	185,1	93,0	136,4
Juli	5 689,0	2 081,2	211,9	218,4	3 078,6	98,9

3. Insgesamt

	Emissionen von Ansässigen im Euro-Währungsgebiet						Emissionen von Ansässigen außerhalb des Euro-			
	Zusammen	MFIs (einschließlich Eurosystem)	Nicht-monetäre finanzielle Kapitalgesellschaften	Nicht-finanzielle Kapitalgesellschaften	Zentralstaaten	Sonstige öffentliche Haushalte	Zusammen	Banken (einschließlich Zentralbanken) ⁵⁾	Nicht-monetäre finanzielle Kapitalgesellschaften	Nicht-finanzielle Kapitalgesellschaften
	1	2	3	4	5	6	7	8	9	10
1999										
Juli	5 889,0	2 111,4	177,9	255,2	3 247,3	97,2
Aug.	5 924,2	2 129,7	179,4	256,7	3 261,7	96,8
Sept.	5 981,9	2 164,8	187,1	260,3	3 272,3	97,4	597,9	164,5	87,9	108,4
Okt.	6 030,9	2 197,5	189,7	265,1	3 282,0	96,6
Nov.	6 071,4	2 231,1	197,0	265,8	3 279,7	97,7
Dez.	6 042,0	2 225,3	198,1	263,5	3 256,1	98,9	629,1	173,6	93,9	120,2
2000										
Jan.	6 038,7	2 213,6	197,8	258,2	3 271,4	97,7
Febr.	6 098,0	2 244,0	199,8	258,3	3 297,8	98,1
März	6 150,2	2 272,6	201,3	262,6	3 315,1	98,6	675,8	192,4	101,0	136,3
April	6 182,9	2 287,9	202,4	274,3	3 318,7	99,6
Mai	6 242,3	2 325,9	205,2	280,8	3 330,0	100,3
Juni	6 276,9	2 335,3	208,5	287,6	3 345,5	100,0	702,8	203,9	104,7	147,2
Juli	6 299,2	2 346,1	215,7	296,4	3 339,2	101,9

Quellen: EZB und BIZ (BIZ: Emissionen von Ansässigen außerhalb des Euro-Währungsgebiets).

- 1) Der Erfassungsgrad der Daten zu den Ansässigen im Euro-Währungsgebiet beträgt schätzungsweise 95 % des Gesamtvolumens der Emissionen.
- 2) Einschließlich Papieren, die auf eine der nationalen Währungseinheiten des Euro lauten.
- 3) Entsprechende Sektorenschlüssel nach dem ESVG 95: MFIs (einschließlich Eurosystem) umfassen die EZB und die nationalen Zentralbanken der Mitgliedstaaten des Euro-Währungsgebiets (S121) sowie Kreditinstitute (S122); nichtmonetäre finanzielle Kapitalgesellschaften umfassen sonstige Finanzinstitute (S123), Kredit- und Versicherungshilfstätigkeiten (S124) und Versicherungsgesellschaften und Pensionskassen (S125); nicht-finanzielle Kapitalgesellschaften (S11); Zentralstaaten (Bund) (S1311); sonstige öffentliche Haushalte umfassen Länder (S1312), Gemeinden (S1313) und Sozialversicherung (S1314).

Währungsgebiets			Insgesamt							
Zentralstaaten	Sonstige öffentliche Haushalte	Internationale Organisationen ⁶⁾	Zusammen	Banken (einschließlich Zentralbanken) ⁵⁾	Nicht-monetäre finanzielle Kapitalgesellschaften	Nicht-finanzielle Kapitalgesellschaften	Zentralstaaten	Sonstige öffentliche Haushalte	Internationale Organisationen ⁶⁾	
11	12	13	14	15	16	17	18	19	20	
.	1999 Juli
0,3	0,6	0,3	584,8	211,8	18,8	71,9	279,0	3,1	0,3	Aug.
.	Sept.
0,3	0,6	0,8	614,5	263,0	17,8	72,8	254,7	5,5	0,8	Nov.
.	Dez.
0,2	0,3	0,7	627,6	266,4	17,9	74,9	264,8	3,0	0,7	2000 Jan.
.	Febr.
0,2	0,4	1,2	648,2	278,0	15,2	86,9	264,2	2,6	1,2	März
.	April
.	Mai
.	Juni
.	Juli

Währungsgebiets			Insgesamt							
Zentralstaaten	Sonstige öffentliche Haushalte	Internationale Organisationen ⁶⁾	Zusammen	Banken (einschließlich Zentralbanken) ⁵⁾	Nicht-monetäre finanzielle Kapitalgesellschaften	Nicht-finanzielle Kapitalgesellschaften	Zentralstaaten	Sonstige öffentliche Haushalte	Internationale Organisationen ⁶⁾	
11	12	13	14	15	16	17	18	19	20	
.	1999 Juli
82,7	29,2	124,1	5 995,0	2 117,4	256,2	296,8	3 076,4	124,1	124,1	Aug.
.	Sept.
86,6	29,1	124,0	6 056,6	2 135,9	274,2	310,9	3 088,3	123,3	124,0	Nov.
.	Dez.
93,5	30,0	121,3	6 198,4	2 198,6	284,4	324,0	3 144,1	125,9	121,3	2000 Jan.
.	Febr.
96,6	29,9	118,7	6 331,6	2 261,2	298,0	347,9	3 178,1	127,7	118,7	März
.	April
.	Mai
.	Juni
.	Juli

Währungsgebiets			Insgesamt							
Zentralstaaten	Sonstige öffentliche Haushalte	Internationale Organisationen ⁶⁾	Zusammen	Banken (einschließlich Zentralbanken) ⁵⁾	Nicht-monetäre finanzielle Kapitalgesellschaften	Nicht-finanzielle Kapitalgesellschaften	Zentralstaaten	Sonstige öffentliche Haushalte	Internationale Organisationen ⁶⁾	
11	12	13	14	15	16	17	18	19	20	
.	1999 Juli
83,1	29,8	124,3	6 579,9	2 329,2	275,0	368,7	3 355,3	127,3	124,3	Aug.
.	Sept.
86,9	29,8	124,8	6 671,1	2 398,9	292,0	383,7	3 343,0	128,7	124,8	Nov.
.	Dez.
93,7	30,3	122,0	6 826,0	2 465,0	302,3	398,9	3 408,8	128,9	122,0	2000 Jan.
.	Febr.
96,8	30,3	119,9	6 979,7	2 539,2	313,2	434,8	3 442,3	130,3	119,9	März
.	April
.	Mai
.	Juni
.	Juli

4) Als kurzfristig werden Wertpapiere mit einer Ursprungslaufzeit von einem Jahr oder weniger (entsprechend dem ESVG 95, in Ausnahmefällen auch bis einschließlich zwei Jahren) bezeichnet. Wertpapiere mit einer längeren Ursprungslaufzeit oder mit fakultativen Laufzeiten, von denen eine mindestens länger als ein Jahr ist, und Wertpapiere mit beliebig langer Laufzeit werden als langfristige Wertpapiere behandelt.

5) Der Begriff „Banken (einschließlich Zentralbanken)“ bezeichnet in dieser Tabelle MFI-ähnliche Institute (einschließlich des Eurosystems), die außerhalb des Euro-Währungsgebiets ansässig sind.

6) Einschließlich der Europäischen Investitionsbank. Die EZB ist dem Eurosystem zuzurechnen.

Noch: Tabelle 3.6

Auf Euro lautende Wertpapiere ohne Aktien nach Ursprungslaufzeiten, Sitz des Emittenten und Emittentengruppen^{1) 2) 3)}

(Mrd €; während des Berichtszeitraums getätigte Transaktionen; Nominalwerte)

Bruttoabsatz

1. Kurzfristig⁴⁾

	Emissionen von Ansässigen im Euro-Währungsgebiet						Emissionen von Ansässigen außerhalb des Euro-			
	Zusammen	MFIs (einschließlich Eurosystem)	Nicht-monetäre finanzielle Kapitalgesellschaften	Nicht-finanzielle Kapitalgesellschaften	Zentralstaaten	Sonstige öffentliche Haushalte	Zusammen	Banken (einschließlich Zentralbanken) ⁵⁾	Nicht-monetäre finanzielle Kapitalgesellschaften	Nicht-finanzielle Kapitalgesellschaften
	1	2	3	4	5	6	7	8	9	10
1999 Juli	203,3	110,9	1,7	42,5	46,9	1,4
Aug.	175,0	92,3	2,0	35,8	43,8	1,1
Sept.	185,0	105,1	1,2	37,8	40,0	0,8	28,0	9,7	10,6	6,7
Okt.	192,3	107,3	1,5	41,3	40,7	1,5
Nov.	187,6	117,7	1,2	33,7	33,0	2,0
Dez.	162,6	117,9	0,9	23,0	18,5	2,3	21,8	9,6	6,9	4,2
2000 Jan.	239,3	154,7	2,1	40,0	41,2	1,3
Febr.	239,9	155,4	1,9	44,2	37,0	1,4
März	257,5	169,9	1,7	45,0	40,0	0,9	32,6	14,0	10,2	7,5
April	239,5	141,4	2,0	51,3	43,4	1,4
Mai	266,3	175,8	1,6	52,9	34,6	1,4
Juni	242,2	159,9	2,1	46,5	32,7	1,0	37,3	16,4	9,3	10,0
Juli	269,2	167,6	2,0	56,5	41,4	1,8

2. Langfristig⁴⁾

	Emissionen von Ansässigen im Euro-Währungsgebiet						Emissionen von Ansässigen außerhalb des Euro-			
	Zusammen	MFIs (einschließlich Eurosystem)	Nicht-monetäre finanzielle Kapitalgesellschaften	Nicht-finanzielle Kapitalgesellschaften	Zentralstaaten	Sonstige öffentliche Haushalte	Zusammen	Banken (einschließlich Zentralbanken) ⁵⁾	Nicht-monetäre finanzielle Kapitalgesellschaften	Nicht-finanzielle Kapitalgesellschaften
	1	2	3	4	5	6	7	8	9	10
1999 Juli	120,9	35,5	8,3	8,8	67,2	1,1
Aug.	62,3	27,6	2,2	1,7	30,5	0,2
Sept.	123,7	55,7	9,6	3,9	53,0	1,4	63,7	21,3	9,8	22,2
Okt.	107,3	49,8	4,4	5,5	46,5	1,0
Nov.	94,8	45,3	9,1	3,0	36,1	1,3
Dez.	70,5	39,3	4,6	1,6	23,5	1,5	49,4	13,7	7,8	15,9
2000 Jan.	101,7	41,5	2,0	0,1	57,3	0,8
Febr.	111,0	49,8	3,6	3,9	51,7	2,0
März	115,2	51,8	3,3	4,6	53,7	1,7	65,7	24,0	9,7	17,9
April	100,6	46,2	3,5	7,5	41,6	1,9
Mai	112,2	53,5	5,2	4,4	47,6	1,5
Juni	89,9	36,3	9,3	8,4	35,6	0,4	44,4	15,6	6,3	15,1
Juli	97,9	43,6	8,5	9,2	34,6	2,1

3. Insgesamt

	Emissionen von Ansässigen im Euro-Währungsgebiet						Emissionen von Ansässigen außerhalb des Euro-			
	Zusammen	MFIs (einschließlich Eurosystem)	Nicht-monetäre finanzielle Kapitalgesellschaften	Nicht-finanzielle Kapitalgesellschaften	Zentralstaaten	Sonstige öffentliche Haushalte	Zusammen	Banken (einschließlich Zentralbanken) ⁵⁾	Nicht-monetäre finanzielle Kapitalgesellschaften	Nicht-finanzielle Kapitalgesellschaften
	1	2	3	4	5	6	7	8	9	10
1999 Juli	324,2	146,4	10,0	51,3	114,1	2,4
Aug.	237,3	119,9	4,2	37,5	74,3	1,4
Sept.	308,7	160,8	10,9	41,8	93,0	2,2	91,7	31,0	20,4	28,9
Okt.	299,7	157,1	5,9	46,9	87,2	2,5
Nov.	282,4	163,0	10,3	36,6	69,2	3,3
Dez.	233,1	157,2	5,5	24,6	42,1	3,8	71,2	23,4	14,8	20,1
2000 Jan.	341,0	196,2	4,1	40,1	98,4	2,1
Febr.	350,9	205,3	5,5	48,1	88,6	3,4
März	372,7	221,7	5,0	49,6	93,7	2,7	98,3	38,0	19,9	25,4
April	340,1	187,6	5,4	58,8	85,0	3,4
Mai	378,5	229,2	6,8	57,3	82,3	2,9
Juni	332,1	196,2	11,5	54,9	68,3	1,4	81,7	32,0	15,6	25,1
Juli	367,1	211,1	10,5	65,7	76,0	3,9

Quellen: EZB und BIZ (BIZ: Emissionen von Ansässigen außerhalb des Euro-Währungsgebiets).

1) Der Erfassungsgrad der Daten zu den Ansässigen im Euro-Währungsgebiet beträgt schätzungsweise 95 % des Gesamtvolumens der Emissionen.

2) Einschließlich Papieren, die auf eine der nationalen Währungseinheiten des Euro lauten.

3) Entsprechende Sektorenschlüssel nach dem ESVG 95: MFIs (einschließlich Eurosystem) umfassen die EZB und die nationalen Zentralbanken der Mitgliedstaaten des Euro-Währungsgebiets (S121) sowie Kreditinstitute (S122); nichtmonetäre finanzielle Kapitalgesellschaften umfassen sonstige Finanzinstitute (S123), Kredit- und Versicherungshilfstätigkeiten (S124) und Versicherungsgesellschaften und Pensionskassen (S125); nicht-finanzielle Kapitalgesellschaften (S11); Zentralstaaten (Bund) (S1311); sonstige öffentliche Haushalte umfassen Länder (S1312), Gemeinden (S1313) und Sozialversicherung (S1314).

Währungsgebiets			Insgesamt							
Zentralstaaten	Sonstige öffentliche Haushalte	Internationale Organisationen ⁶⁾	Zusammen	Banken (einschließlich Zentralbanken) ⁵⁾	Nicht-monetäre finanzielle Kapitalgesellschaften	Nicht-finanzielle Kapitalgesellschaften	Zentralstaaten	Sonstige öffentliche Haushalte	Internationale Organisationen ⁶⁾	
11	12	13	14	15	16	17	18	19	20	
.	1999 Juli
0,3	0,5	0,2	591,3	318,0	15,4	122,9	131,0	3,8	0,2	Aug.
.	Sept.
0,2	0,2	0,7	564,4	352,6	10,6	102,2	92,4	5,8	0,7	Okt.
.	Nov.
0,2	0,2	0,6	769,3	494,0	15,8	136,7	118,3	3,9	0,6	2000 Jan.
.	Febr.
0,1	0,3	1,1	785,3	493,5	15,1	160,6	110,9	4,1	1,1	März
.	April
.	Mai
.	Juni
.	Juli

Währungsgebiets			Insgesamt							
Zentralstaaten	Sonstige öffentliche Haushalte	Internationale Organisationen ⁶⁾	Zusammen	Banken (einschließlich Zentralbanken) ⁵⁾	Nicht-monetäre finanzielle Kapitalgesellschaften	Nicht-finanzielle Kapitalgesellschaften	Zentralstaaten	Sonstige öffentliche Haushalte	Internationale Organisationen ⁶⁾	
11	12	13	14	15	16	17	18	19	20	
.	1999 Juli
5,0	2,1	3,2	370,5	140,1	30,0	36,7	155,8	4,8	3,2	Aug.
.	Sept.
6,6	1,0	4,3	322,0	148,2	25,9	26,0	112,8	4,8	4,3	Okt.
.	Nov.
9,5	1,9	2,6	393,6	167,2	18,7	26,6	172,1	6,4	2,6	2000 Jan.
.	Febr.
4,5	1,5	1,4	347,2	151,5	24,2	35,4	129,3	5,3	1,4	März
.	April
.	Mai
.	Juni
.	Juli

Währungsgebiets			Insgesamt							
Zentralstaaten	Sonstige öffentliche Haushalte	Internationale Organisationen ⁶⁾	Zusammen	Banken (einschließlich Zentralbanken) ⁵⁾	Nicht-monetäre finanzielle Kapitalgesellschaften	Nicht-finanzielle Kapitalgesellschaften	Zentralstaaten	Sonstige öffentliche Haushalte	Internationale Organisationen ⁶⁾	
11	12	13	14	15	16	17	18	19	20	
.	1999 Juli
5,4	2,6	3,5	961,8	458,1	45,4	159,5	286,8	8,5	3,5	Aug.
.	Sept.
6,8	1,1	5,0	886,3	500,7	36,5	128,2	205,2	10,7	5,0	Okt.
.	Nov.
9,7	2,1	3,1	1 162,9	661,2	34,5	163,3	290,4	10,3	3,1	2000 Jan.
.	Febr.
4,7	1,8	2,5	1 132,5	645,1	39,3	196,0	240,2	9,5	2,5	März
.	April
.	Mai
.	Juni
.	Juli

4) Als kurzfristig werden Wertpapiere mit einer Ursprungslaufzeit von einem Jahr oder weniger (entsprechend dem ESVG 95, in Ausnahmefällen auch bis einschließlich zwei Jahren) bezeichnet. Wertpapiere mit einer längeren Ursprungslaufzeit oder mit fakultativen Laufzeiten, von denen eine mindestens länger als ein Jahr ist, und Wertpapiere mit beliebig langer Laufzeit werden als langfristige Wertpapiere behandelt.

5) Der Begriff „Banken (einschließlich Zentralbanken)“ bezeichnet in dieser Tabelle MFI-ähnliche Institute (einschließlich des Eurosystems), die außerhalb des Euro-Währungsgebiets ansässig sind.

6) Einschließlich der Europäischen Investitionsbank. Die EZB ist dem Eurosystem zuzurechnen.

Noch: Tabelle 3.6

Auf Euro lautende Wertpapiere ohne Aktien nach Ursprungslaufzeiten, Sitz des Emittenten und Emittentengruppen^{1) 2) 3)}

(Mrd €; während des Berichtszeitraums getätigte Transaktionen; Nominalwerte)

Nettoabsatz

1. Kurzfristig⁴⁾

	Emissionen von Ansässigen im Euro-Währungsgebiet						Emissionen von Ansässigen außerhalb des Euro-			
	Zusammen	MFIs (einschließlich Eurosystem)	Nicht-monetäre finanzielle Kapitalgesellschaften	Nicht-finanzielle Kapitalgesellschaften	Zentralstaaten	Sonstige öffentliche Haushalte	Zusammen	Banken (einschließlich Zentralbanken) ⁵⁾	Nicht-monetäre finanzielle Kapitalgesellschaften	Nicht-finanzielle Kapitalgesellschaften
	1	2	3	4	5	6	7	8	9	10
1999										
Juli	-2,6	5,2	-0,1	2,3	-10,1	0,1
Aug.	16,0	12,3	0,2	1,4	2,3	-0,3
Sept.	1,7	9,9	-0,1	2,3	-10,1	-0,3	9,4	3,1	3,5	2,4
Okt.	9,4	12,7	-0,2	1,5	-5,0	0,4
Nov.	17,7	23,5	-0,3	1,4	-7,6	0,6
Dez.	-0,8	10,9	-0,4	-0,9	-11,6	1,3	1,8	2,8	-0,3	-1,3
2000										
Jan.	-16,0	-18,0	0,6	-0,4	2,0	-0,2
Febr.	9,9	11,0	0,0	-0,3	-0,5	-0,4
März	18,0	9,9	-0,3	0,8	7,9	-0,4	0,6	0,5	-0,7	1,5
April	1,0	-4,1	-0,1	5,5	-0,4	0,1
Mai	15,6	12,7	-0,7	3,7	0,5	-0,6
Juni	-4,1	-2,9	0,5	0,1	-1,7	0,0	6,3	3,2	-0,2	2,7
Juli	4,0	4,6	0,3	1,9	-3,4	0,7

2. Langfristig⁴⁾

	Emissionen von Ansässigen im Euro-Währungsgebiet						Emissionen von Ansässigen außerhalb des Euro-			
	Zusammen	MFIs (einschließlich Eurosystem)	Nicht-monetäre finanzielle Kapitalgesellschaften	Nicht-finanzielle Kapitalgesellschaften	Zentralstaaten	Sonstige öffentliche Haushalte	Zusammen	Banken (einschließlich Zentralbanken) ⁵⁾	Nicht-monetäre finanzielle Kapitalgesellschaften	Nicht-finanzielle Kapitalgesellschaften
	1	2	3	4	5	6	7	8	9	10
1999										
Juli	42,6	5,0	4,9	6,6	25,7	0,5
Aug.	18,4	5,2	1,3	0,0	12,0	-0,1
Sept.	56,5	25,9	7,6	1,3	20,7	0,9	51,1	17,1	7,1	20,1
Okt.	37,9	18,2	2,8	3,4	14,8	-1,3
Nov.	22,9	9,6	7,5	0,0	5,3	0,5
Dez.	-26,6	-15,4	1,9	-1,1	-11,9	0,0	27,9	5,6	6,0	12,8
2000										
Jan.	10,7	4,2	-0,9	-5,4	12,6	0,2
Febr.	48,9	18,7	2,0	0,4	27,0	0,8
März	31,4	16,7	1,4	3,0	9,5	0,9	44,3	17,6	7,3	14,4
April	33,1	20,3	1,1	6,2	4,6	0,9
Mai	37,7	22,9	3,7	2,7	7,2	1,3
Juni	36,9	7,6	7,4	6,7	15,5	-0,3	20,7	8,3	3,8	8,2
Juli	22,1	9,4	6,9	7,5	-2,9	1,2

3. Insgesamt

	Emissionen von Ansässigen im Euro-Währungsgebiet						Emissionen von Ansässigen außerhalb des Euro-			
	Zusammen	MFIs (einschließlich Eurosystem)	Nicht-monetäre finanzielle Kapitalgesellschaften	Nicht-finanzielle Kapitalgesellschaften	Zentralstaaten	Sonstige öffentliche Haushalte	Zusammen	Banken (einschließlich Zentralbanken) ⁵⁾	Nicht-monetäre finanzielle Kapitalgesellschaften	Nicht-finanzielle Kapitalgesellschaften
	1	2	3	4	5	6	7	8	9	10
1999										
Juli	40,0	10,2	4,7	8,8	15,6	0,6
Aug.	34,3	17,5	1,5	1,4	14,3	-0,4
Sept.	58,2	35,8	7,5	3,6	10,6	0,6	60,6	20,2	10,6	22,5
Okt.	47,4	31,0	2,6	4,8	9,8	-0,8
Nov.	40,5	33,1	7,3	1,4	-2,3	1,1
Dez.	-27,4	-4,5	1,4	-2,0	-23,6	1,2	29,7	8,4	5,7	11,5
2000										
Jan.	-5,2	-13,8	-0,2	-5,8	14,6	-0,1
Febr.	58,8	29,7	2,0	0,1	26,6	0,4
März	49,4	26,6	1,2	3,8	17,3	0,5	44,9	18,1	6,6	16,0
April	34,1	16,1	1,1	11,7	4,2	1,1
Mai	53,3	35,6	3,0	6,4	7,6	0,7
Juni	32,8	4,7	7,9	6,7	13,8	-0,3	27,0	11,5	3,6	10,9
Juli	26,1	14,0	7,2	9,4	-6,4	1,9

Quellen: EZB und BIZ (BIZ: Emissionen von Ansässigen außerhalb des Euro-Währungsgebiets).

1) Der Erfassungsgrad der Daten zu den Ansässigen im Euro-Währungsgebiet beträgt schätzungsweise 95 % des Gesamtvolumens der Emissionen.

2) Einschließlich Papieren, die auf eine der nationalen Währungseinheiten des Euro lauten.

3) Entsprechende Sektoreenschlüssel nach dem ESVG 95: MFIs (einschließlich Eurosystem) umfassen die EZB und die nationalen Zentralbanken der Mitgliedstaaten des Euro-Währungsgebiets (S121) sowie Kreditinstitute (S122); nicht-monetäre finanzielle Kapitalgesellschaften umfassen sonstige Finanzinstitute (S123), Kredit- und Versicherungshilfstätigkeiten (S124) und Versicherungsgesellschaften und Pensionskassen (S125); nicht-finanzielle Kapitalgesellschaften (S11); Zentralstaaten (Bund) (S1311); sonstige öffentliche Haushalte umfassen Länder (S1312), Gemeinden (S1313) und Sozialversicherung (S1314).

Währungsgebiets			Insgesamt							
Zentralstaaten	Sonstige öffentliche Haushalte	Internationale Organisationen ⁶⁾	Zusammen	Banken (einschließlich Zentralbanken) ⁵⁾	Nicht-monetäre finanzielle Kapitalgesellschaften	Nicht-finanzielle Kapitalgesellschaften	Zentralstaaten	Sonstige öffentliche Haushalte	Internationale Organisationen ⁶⁾	
11	12	13	14	15	16	17	18	19	20	
.	1999 Juli
0,0	0,3	0,1	24,5	30,5	3,4	8,4	-17,9	-0,1	0,1	Aug.
.	Sept.
0,0	0,0	0,6	28,0	49,9	-1,2	0,6	-24,2	2,3	0,6	Okt.
.	Nov.
-0,1	-0,3	-0,2	12,5	3,3	-0,3	1,7	9,3	-1,4	-0,2	Dez.
.	2000 Jan.
0,0	0,1	0,5	18,8	8,9	-0,5	11,9	-1,7	-0,3	0,5	Febr.
.	März
.	April
.	Mai
.	Juni
.	Juli

Währungsgebiets			Insgesamt							
Zentralstaaten	Sonstige öffentliche Haushalte	Internationale Organisationen ⁶⁾	Zusammen	Banken (einschließlich Zentralbanken) ⁵⁾	Nicht-monetäre finanzielle Kapitalgesellschaften	Nicht-finanzielle Kapitalgesellschaften	Zentralstaaten	Sonstige öffentliche Haushalte	Internationale Organisationen ⁶⁾	
11	12	13	14	15	16	17	18	19	20	
.	1999 Juli
4,6	1,8	0,4	168,6	53,3	20,9	28,0	62,9	3,1	0,4	Aug.
.	Sept.
3,9	-0,1	-0,3	62,1	18,1	18,2	15,1	12,0	-0,9	-0,3	Okt.
.	Nov.
7,0	0,9	-2,9	135,4	57,2	9,8	12,4	56,1	2,7	-2,9	Dez.
.	2000 Jan.
3,1	-0,1	-2,6	128,5	59,0	16,1	23,8	30,4	1,8	-2,6	Febr.
.	März
.	April
.	Mai
.	Juni
.	Juli

Währungsgebiets			Insgesamt							
Zentralstaaten	Sonstige öffentliche Haushalte	Internationale Organisationen ⁶⁾	Zusammen	Banken (einschließlich Zentralbanken) ⁵⁾	Nicht-monetäre finanzielle Kapitalgesellschaften	Nicht-finanzielle Kapitalgesellschaften	Zentralstaaten	Sonstige öffentliche Haushalte	Internationale Organisationen ⁶⁾	
11	12	13	14	15	16	17	18	19	20	
.	1999 Juli
4,6	2,1	0,6	193,1	83,7	24,3	36,4	45,1	3,0	0,6	Aug.
.	Sept.
3,9	-0,1	0,2	90,1	68,0	17,0	15,7	-12,2	1,4	0,2	Okt.
.	Nov.
6,9	0,6	-3,1	147,8	60,6	9,5	14,1	65,4	1,3	-3,1	Dez.
.	2000 Jan.
3,1	0,0	-2,1	147,3	67,9	15,6	35,8	28,7	1,4	-2,1	Febr.
.	März
.	April
.	Mai
.	Juni
.	Juli

4) Als kurzfristig werden Wertpapiere mit einer Ursprungslaufzeit von einem Jahr oder weniger (entsprechend dem ESVG 95, in Ausnahmefällen auch bis einschließlich zwei Jahren) bezeichnet. Wertpapiere mit einer längeren Ursprungslaufzeit oder mit fakultativen Laufzeiten, von denen eine mindestens länger als ein Jahr ist, und Wertpapiere mit beliebig langer Laufzeit werden als langfristige Wertpapiere behandelt.

5) Der Begriff „Banken (einschließlich Zentralbanken)“ bezeichnet in dieser Tabelle MFI-ähnliche Institute (einschließlich des Eurosystems), die außerhalb des Euro-Währungsgebiets ansässig sind.

6) Einschließlich der Europäischen Investitionsbank. Die EZB ist dem Eurosystem zuzurechnen.

4 HVPI und andere Preismessziffern im Euro-Währungsgebiet

Tabelle 4.1

Harmonisierter Verbraucherpreisindex ¹⁾

(soweit nicht anders angegeben, Veränderung gegen Vorjahr in %)

	Insgesamt (Index 1996 = 100)	Insgesamt								Dienst- leistungen
		Waren	Nahrungs- mittel ²⁾			Industrie- erzeugnisse			Energie	
			Nahrungs- mittel ²⁾	Verarbeitete Nahrungs- mittel ²⁾	Unver- arbeitete Nahrungs- mittel	Industrie- erzeugnisse	Industrie- erzeugnisse (außer Energie)			
Gewichte in % ³⁾	100,0	100,0	62,7	20,9	12,6	8,2	41,8	32,8	9,0	37,3
	1	2	3	4	5	6	7	8	9	10
1995	97,9	2,5	2,0	2,4	2,5	2,2	1,7	1,8	1,4	3,6
1996	100,0	2,2	1,9	1,9	1,9	1,7	1,8	1,5	3,0	2,9
1997	101,6	1,6	1,2	1,4	1,4	1,4	1,0	0,5	2,8	2,4
1998	102,7	1,1	0,6	1,6	1,4	1,9	0,1	0,9	-2,6	2,0
1999	103,8	1,1	0,8	0,5	0,9	0,0	1,0	0,7	2,2	1,5
1999 Q2	103,8	1,0	0,6	0,6	0,8	0,3	0,6	0,6	0,5	1,5
1999 Q3	104,1	1,1	0,9	-0,2	0,6	-1,4	1,5	0,6	4,6	1,5
1999 Q4	104,4	1,5	1,5	0,4	0,9	-0,3	2,1	0,6	7,8	1,4
2000 Q1	105,2	2,0	2,3	0,4	1,0	-0,3	3,4	0,6	13,6	1,6
2000 Q2	105,9	2,1	2,4	0,9	1,0	0,8	3,2	0,6	12,5	1,7
1999 Aug.	104,1	1,2	0,9	-0,3	0,6	-1,6	1,5	0,6	4,7	1,4
1999 Sept.	104,1	1,2	1,1	-0,1	0,6	-1,1	1,7	0,5	6,2	1,4
1999 Okt.	104,2	1,4	1,3	0,3	0,8	-0,4	1,8	0,5	6,3	1,3
1999 Nov.	104,3	1,5	1,5	0,4	0,9	-0,3	2,0	0,6	7,1	1,5
1999 Dez.	104,7	1,7	1,9	0,5	1,0	-0,2	2,6	0,6	10,0	1,5
2000 Jan.	104,8	1,9	2,2	0,4	1,0	-0,5	3,1	0,7	12,0	1,7
2000 Febr.	105,2	2,0	2,3	0,6	1,0	0,0	3,2	0,5	13,5	1,6
2000 März	105,6	2,1	2,6	0,4	1,0	-0,5	3,7	0,6	15,3	1,6
2000 April	105,7	1,9	2,0	0,6	0,9	0,2	2,7	0,5	10,5	1,9
2000 Mai	105,8	1,9	2,3	0,8	1,0	0,6	3,1	0,6	12,2	1,6
2000 Juni	106,3	2,4	2,8	1,2	1,0	1,5	3,7	0,6	14,7	1,7
2000 Juli	106,5	2,4	2,9	1,6	1,0	2,6	3,5	0,6	13,7	1,7
2000 Aug.	106,5	2,3	2,8	2,0	1,1	3,4	3,2	0,6	12,3	1,8

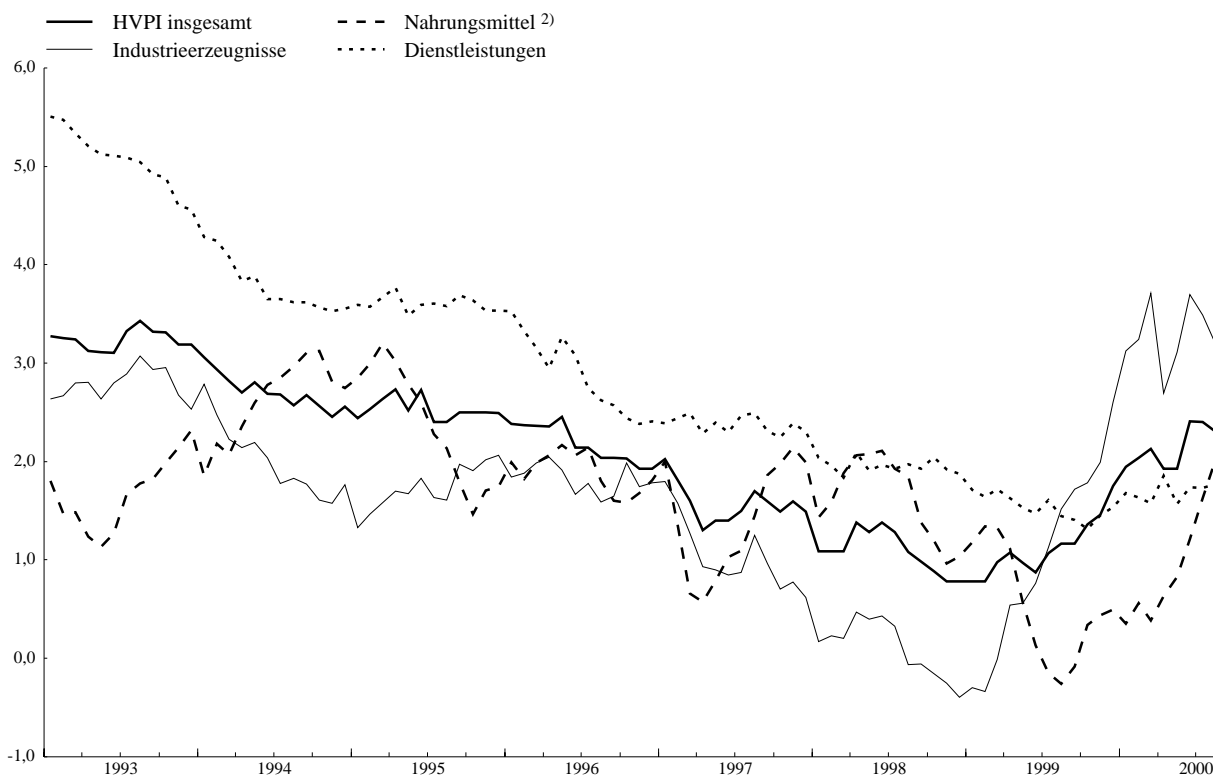

Quelle: Eurostat. Die Angaben aus der Zeit vor 1995 sind Schätzungen auf der Grundlage nationaler Abgrenzungen und nicht vollständig mit den 1995 eingeführten HVPIs vergleichbar.

1) Ab Januar 2000: Erweiterter Erfassungsgrad. Von dieser Umstellung sind die im Verlauf des Jahres 2000 ermittelten Veränderungsdaten gegenüber dem Vorjahr betroffen. Der Abschnitt „Allgemeines“ enthält eine kurze Erläuterung hierzu.

2) Einschließlich alkoholischer Getränke und Tabakwaren.

3) Bezogen auf den Indexzeitraum 2000.

Tabelle 4.2
Weitere ausgewählte Preisindikatoren
(soweit nicht anders angegeben, Veränderung gegen Vorjahr in %)
1. Industrie- und Rohstoffpreise

	Industrielle Erzeugerpreise								Weltmarktpreise für Rohstoffe ²⁾		Ölpreise ³⁾ (€ je Barrel)		
	Insgesamt ohne Baugewerbe		Verarbeitendes Gewerbe					Baugewerbe ¹⁾	Insgesamt	Zusammen ohne Energie			
	Index 1995 = 100			Vorleistungsgüter	Investitionsgüter	Konsumgüter	Gebrauchsgüter					Verbrauchsgüter	
													3
1	2	3	4	5	6	7	8	9	10	11	12		
1995	100,0	3,7	4,0	.	.	-	-	3,2	-	0,2	2,1	13,0	
1996	100,3	0,3	1,0	-0,5	1,3	2,1	2,1	2,2	1,3	6,5	-6,9	15,9	
1997	101,4	1,1	0,8	1,4	0,3	1,0	0,4	1,4	1,3	10,0	12,9	17,1	
1998	100,6	-0,7	-0,6	-2,7	0,6	0,6	0,3	0,7	0,2	-21,2	-12,5	12,0	
1999	100,2	-0,4	0,2	-0,4	0,2	0,2	0,5	0,1	0,9	17,8	-3,1	17,1	
1999	Q3	100,6	0,1	0,8	1,2	0,0	0,2	0,4	0,1	1,2	31,0	1,1	19,7
	Q4	101,7	2,1	2,6	5,4	0,2	0,6	0,6	0,6	0,9	61,5	14,0	23,0
2000	Q1	103,3	4,3	4,5	10,3	0,5	0,9	1,0	0,9	1,9	78,3	19,9	27,1
	Q2	104,8	5,2	5,1	11,4	0,6	1,4	1,1	1,5	.	53,7	18,3	29,1
	Q3	46,7	18,0	33,9
1999	Sept.	101,0	0,7	1,3	2,5	0,1	0,4	0,6	0,3	-	41,4	6,6	21,8
	Okt.	101,3	1,4	1,9	3,7	0,2	0,6	0,7	0,5	-	44,3	10,7	20,8
	Nov.	101,7	2,1	2,6	5,3	0,2	0,6	0,6	0,7	-	60,4	11,9	23,5
	Dez.	102,2	2,9	3,3	7,3	0,3	0,6	0,7	0,6	-	81,3	19,3	24,8
2000	Jan.	102,8	3,8	3,9	9,1	0,5	0,8	0,9	0,7	-	76,2	19,4	24,9
	Febr.	103,3	4,4	4,6	10,5	0,6	0,9	1,0	0,9	-	87,6	20,0	27,6
	März	103,8	4,8	4,9	11,2	0,6	1,0	1,0	1,0	-	72,0	20,2	28,4
	April	104,1	4,6	4,6	10,3	0,6	1,2	1,0	1,3	-	43,9	19,4	24,6
	Mai	104,9	5,3	5,2	11,6	0,6	1,5	1,0	1,7	-	61,9	22,8	30,4
	Juni	105,3	5,6	5,4	12,4	0,7	1,4	1,2	1,5	-	55,2	12,9	31,5
	Juli	105,9	5,6	5,2	12,0	0,8	1,6	1,3	1,7	-	42,0	14,3	30,6
	Aug.	106,2	5,6	5,0	11,6	0,7	1,6	1,3	1,7	-	47,5	18,3	33,6
	Sept.	-	50,3	21,4	37,4

2. Deflatoren des Bruttoinlandsprodukts

	Deflatoren des Bruttoinlandsprodukts ⁴⁾ (saisonbereinigt)								
	Bruttoinlandsprodukt		Inländische Verwendung	Private Konsumausgaben	Konsumausgaben des Staats	Bruttoanlageinvestitionen	Exporte ⁵⁾	Importe ⁵⁾	
	Index 1995 = 100								
13	14	15	16	17	18	19	20		
1995	100,0		2,7	2,6	2,9	2,9	1,7	2,9	2,7
1996	102,1		2,1	2,1	2,4	2,2	0,9	0,9	0,8
1997	103,6		1,5	1,7	1,9	1,6	0,9	1,8	2,6
1998	105,3		1,6	1,2	1,3	1,6	0,7	0,0	-1,4
1999	106,5		1,2	1,3	1,2	2,3	0,7	-0,3	0,1
1998	Q1	104,7	1,7	1,6	1,6	1,6	0,9	1,2	0,9
	Q2	105,2	1,7	1,4	1,6	1,7	0,9	0,8	-0,4
	Q3	105,5	1,7	1,1	1,2	1,6	0,7	-0,4	-2,4
	Q4	105,8	1,4	0,8	0,9	1,4	0,3	-1,8	-3,8
1999	Q1	106,1	1,4	0,8	0,9	2,0	0,4	-1,9	-3,8
	Q2	106,4	1,2	1,2	1,1	2,4	0,5	-1,2	-1,3
	Q3	106,7	1,1	1,5	1,1	2,5	0,7	0,1	1,3
	Q4	106,9	1,1	1,9	1,5	2,4	1,2	2,0	4,6
2000	Q1	107,3	1,1	2,3	1,9	1,6	1,8	3,9	7,8

Quellen: Eurostat, außer Spalten 10 und 11 (HWWA – Institut für Wirtschaftsforschung, Hamburg), Spalte 12 (Internationale Rohölbörse), Spalten 13 bis 20 (EZB-Berechnungen auf der Grundlage von Eurostat-Daten).

1) Wohngebäude: auf der Grundlage nichtharmonisierter Statistiken.

2) Bis Dezember 1998 in ECU; ab Januar 1999 in Euro.

3) Brent Blend (für Terminlieferung in einem Monat). Bis Dezember 1998 in ECU, ab Januar 1999 in Euro.

4) Hauptsächlich auf der Grundlage des ESVG 95; die Angaben bis Ende 1998 beruhen auf nationalen Deflatoren in der jeweiligen Landeswährung.

5) Die Deflatoren für die Exporte und Importe beziehen sich auf Waren und Dienstleistungen und umfassen auch den grenzüberschreitenden Handel innerhalb des Euro-Währungsgebiets.

5 Realwirtschaftliche Indikatoren im Euro-Währungsgebiet

Tabelle 5.1

Volkswirtschaftliche Gesamtrechnungen ¹⁾

Verwendung des Bruttoinlandsprodukts

1. In jeweiligen Preisen

(Mrd € (Mrd ECU bis Ende 1998), saisonbereinigt)

	Bruttoinlands- produkt		Inländische Verwendung				Außen- beitrag ³⁾		
	1	2	Private Konsum- ausgaben 3	Konsum- ausgaben des Staats 4	Bruttoanlage- investitionen 5	Vorratsver- änderungen ²⁾ 6	7	Exporte ³⁾	Importe ³⁾
								8	9
1995	5 309,0	5 210,9	2 998,4	1 093,7	1 092,4	26,4	98,1	1 569,6	1 471,5
1996	5 533,0	5 407,4	3 143,1	1 142,3	1 121,2	0,7	125,7	1 657,9	1 532,2
1997	5 646,2	5 496,5	3 196,2	1 150,9	1 136,1	13,3	149,7	1 828,5	1 678,8
1998	5 868,8	5 727,1	3 320,0	1 176,0	1 197,0	34,1	141,8	1 943,1	1 801,3
1999	6 116,4	6 005,9	3 470,4	1 226,7	1 273,2	35,6	110,5	2 033,9	1 923,4
1999 Q1	1 506,1	1 477,9	855,6	302,8	310,7	8,8	28,2	480,2	452,0
Q2	1 518,4	1 490,7	862,3	305,7	315,6	7,2	27,7	496,2	468,5
Q3	1 537,4	1 507,9	872,3	308,2	322,3	5,1	29,5	519,3	489,7
Q4	1 554,6	1 529,5	880,2	310,1	324,6	14,6	25,1	538,2	513,1
2000 Q1	1 574,2	1 550,3	893,7	312,8	333,6	10,3	23,9	560,4	536,6
Q2

2. In konstanten Preisen

(Mrd ECU, in Preisen von 1995, saisonbereinigt)

	Bruttoinlands- produkt		Inländische Verwendung				Außen- beitrag ³⁾		
	10	11	Private Konsum- ausgaben 12	Konsum- ausgaben des Staats 13	Bruttoanlage- investitionen 14	Vorratsver- änderungen ²⁾ 15	16	Exporte ³⁾	Importe ³⁾
								17	18
1995	5 309,0	5 210,9	2 998,4	1 093,7	1 092,4	26,4	98,1	1 569,6	1 471,5
1996	5 382,6	5 262,4	3 045,4	1 111,4	1 105,7	0,0	120,2	1 637,8	1 517,6
1997	5 503,6	5 347,6	3 089,5	1 122,0	1 129,5	6,6	156,0	1 808,1	1 652,2
1998	5 651,4	5 526,2	3 178,5	1 132,5	1 185,1	30,1	125,2	1 932,8	1 807,5
1999	5 787,1	5 684,3	3 263,8	1 147,8	1 245,7	26,9	102,8	2 019,8	1 916,9
1999 Q1	1 430,6	1 410,5	810,1	285,8	305,4	9,1	20,1	482,3	462,2
Q2	1 438,0	1 414,7	812,1	286,3	309,3	7,0	23,3	495,5	472,1
Q3	1 452,6	1 422,1	818,6	287,4	314,8	1,2	30,5	514,3	483,8
Q4	1 465,9	1 437,0	822,9	288,4	316,2	9,6	28,9	527,7	498,8
2000 Q1	1 479,5	1 446,9	830,6	290,4	322,2	3,6	32,6	541,7	509,0
Q2	1 493,3	1 463,0	839,2	290,5	322,3	10,9	30,3	560,6	530,3

(Veränderung gegen Vorjahr in %)

1995	2,2	2,0	1,8	0,6	2,3	-	-	7,9	7,4
1996	1,4	1,0	1,6	1,6	1,2	-	-	4,3	3,1
1997	2,2	1,6	1,4	1,0	2,2	-	-	10,4	8,9
1998	2,7	3,3	2,9	0,9	4,9	-	-	6,9	9,4
1999	2,4	2,9	2,7	1,4	5,1	-	-	4,5	6,1
1999 Q1	1,8	2,8	2,9	1,3	4,0	-	-	0,6	3,6
Q2	2,1	2,9	2,6	1,2	5,5	-	-	2,0	4,7
Q3	2,5	2,8	2,7	1,5	5,5	-	-	5,7	6,7
Q4	3,2	2,9	2,5	1,4	5,5	-	-	9,7	9,1
2000 Q1	3,4	2,6	2,5	1,6	5,5	-	-	12,3	10,1
Q2	3,8	3,4	3,3	1,5	4,2	-	-	13,1	12,3

Quelle: Eurostat.

- 1) Hauptsächlich auf der Grundlage des ESVG 95. Eine kurze Erläuterung zu den in ECU ausgedrückten Angaben in jeweiligen Preisen aus dem Zeitraum bis Ende 1998 findet sich im ersten Abschnitt von „Allgemeines“.
- 2) Einschließlich Nettozugang an Wertsachen.
- 3) Exporte und Importe umfassen Waren und Dienstleistungen einschließlich des grenzüberschreitenden Handels innerhalb des Euro-Währungsgebiets. Sie stimmen nicht vollständig mit den Tabellen 8 und 9 überein.

Wertschöpfung nach Wirtschaftszweigen ¹⁾

3. In jeweiligen Preisen

(Index 1995 = 100, saisonbereinigt)

	Bruttowertschöpfung							Unterstellte Bankgebühr ²⁾	Gütersteuern abzüglich Gütersubventionen
	Insgesamt	Land- und Forstwirtschaft, Fischerei	Verarbeitendes Gewerbe, Energieversorgung und Bergbau	Baugewerbe	Handel, Gastgewerbe, Verkehr und Nachrichtenübermittlung	Finanzierung, Vermietung und Unternehmensdienstleister	Öffentliche Verwaltung, Erziehung und Unterricht, Gesundheitswesen sowie sonstige Dienstleistungen		
in % des Gesamtwerts ³⁾	100	2,6	23,7	6,0	20,7	25,3	21,7		
	1	2	3	4	5	6	7	8	9
1995	100,0	100,0	100,0	100,0	100,0	100,0	100,0	100,0	100,0
1996	104,1	105,9	102,2	99,7	102,7	107,3	104,8	102,7	105,0
1997	105,9	105,1	103,9	96,5	105,2	110,9	105,8	102,0	108,7
1998	109,7	105,5	106,9	97,1	110,2	116,1	109,1	102,2	115,0
1999	113,9	104,1	108,4	101,2	114,3	122,9	113,5	103,7	123,6
1999 Q1	112,3	106,5	106,9	99,4	113,0	120,6	112,2	102,9	120,5
Q2	113,1	103,5	107,4	100,5	113,5	122,0	113,3	103,4	122,6
Q3	114,5	102,1	109,1	101,8	114,8	123,8	114,1	103,7	124,4
Q4	115,6	104,2	110,3	103,0	116,1	125,3	114,5	104,6	126,9
2000 Q1	117,2	106,3	111,7	105,2	117,3	127,3	116,1	105,7	126,8
Q2									

4. In konstanten Preisen ⁴⁾

(Index 1995 = 100, saisonbereinigt)

	Bruttowertschöpfung							Unterstellte Bankgebühr ²⁾	Gütersteuern abzüglich Gütersubventionen
	Insgesamt	Land- und Forstwirtschaft, Fischerei	Verarbeitendes Gewerbe, Energieversorgung und Bergbau	Baugewerbe	Handel, Gastgewerbe, Verkehr und Nachrichtenübermittlung	Finanzierung, Vermietung und Unternehmensdienstleister	Öffentliche Verwaltung, Erziehung und Unterricht, Gesundheitswesen sowie sonstige Dienstleistungen		
in % des Gesamtwerts ³⁾	100	2,6	23,7	6,0	20,7	25,3	21,7		
	10	11	12	13	14	15	16	17	18
1995	100,0	100,0	100,0	100,0	100,0	100,0	100,0	100,0	100,0
1996	101,5	105,9	99,6	98,0	100,8	103,7	101,8	102,6	101,3
1997	103,8	106,8	102,8	96,2	103,9	107,0	102,7	105,6	103,5
1998	106,6	108,9	104,9	96,1	108,0	111,2	104,3	109,7	106,4
1999	109,1	111,1	106,5	97,8	111,4	115,1	105,5	113,5	110,2
1999 Q1	107,8	110,0	104,8	96,8	110,3	113,4	105,0	111,5	108,9
Q2	108,4	110,4	105,8	97,5	110,5	114,4	105,2	112,4	109,2
Q3	109,6	111,7	107,2	98,1	111,7	115,7	105,8	114,4	110,4
Q4	110,4	112,4	108,2	98,8	112,9	116,9	106,0	115,7	112,4
2000 Q1	111,7	111,2	110,0	100,0	114,5	118,5	106,5	117,0	111,0
Q2	112,6	111,4	111,1	99,1	115,8	119,7	106,9	118,8	113,9

(Veränderung gegen Vorjahr in %)

1995	2,3	0,9	3,0	-0,3	2,3	3,1	1,5	-0,3	0,6
1996	1,5	5,9	-0,4	-2,0	0,8	3,7	1,8	2,6	1,3
1997	2,3	0,9	3,2	-1,9	3,0	3,2	0,9	2,9	2,1
1998	2,7	1,9	2,1	0,0	3,9	3,9	1,5	3,9	2,9
1999	2,3	2,0	1,5	1,7	3,1	3,5	1,2	3,5	3,6
1999 Q1	1,7	0,6	-0,3	-0,4	3,0	3,2	1,5	3,1	3,1
Q2	2,0	1,5	0,7	2,1	2,9	3,3	1,1	3,4	2,9
Q3	2,5	3,0	1,9	2,1	3,0	3,7	1,1	3,7	3,7
Q4	3,1	3,1	3,8	3,0	3,7	3,8	1,0	3,7	4,6
2000 Q1	3,7	1,1	4,9	3,3	3,8	4,5	1,4	4,9	2,0
Q2	3,9	0,9	5,0	1,6	4,8	4,7	1,6	5,7	4,3

Quelle: EZB-Berechnungen auf der Grundlage von Eurostat-Daten.

1) Die Schätzungen beruhen auf unvollständigen nationalen Statistiken und stellen daher Vergleichswerte dar.

2) Die unterstellte Bankgebühr (FISIM) wird als Vorleistungen erfasst, die nicht den einzelnen Wirtschaftszweigen zugeordnet werden.

3) Anteil des jeweiligen Wirtschaftszweigs an der Gesamtwertschöpfung im Jahr 1995.

4) Wertschöpfung in Preisen von 1995.

Tabelle 5.2

Weitere ausgewählte realwirtschaftliche Indikatoren ¹⁾

1. Industrieproduktion

(soweit nicht anders angegeben, Veränderung gegen Vorjahr in %)

	Insgesamt mit Baugewerbe		Insgesamt ohne Baugewerbe		Verarbeitendes Gewerbe						Baugewerbe
	Index (saisonber.) 1995 = 100		Index (saisonber.) 1995 = 100		5	Vorleistungsgüter	Investitionsgüter	Konsumgüter			
								8	Gebrauchsgüter	Verbrauchsgüter	
1	2	3	4	5	6	7	8	9	10	11	
1995	100,1	2,8	100,1	3,5	3,6	2,6	7,3	-0,7	-1,2	1,8	0,5
1996	100,1	-0,1	100,4	0,3	0,0	-0,2	1,6	0,0	0,0	-0,4	-2,4
1997	103,8	3,8	104,7	4,3	4,9	5,5	4,9	3,6	3,7	2,8	0,0
1998	107,6	3,7	109,1	4,2	4,6	3,9	6,4	5,3	5,9	2,0	0,3
1999	109,8	2,0	111,0	1,8	1,8	2,2	1,4	2,8	3,0	1,6	2,8
1999 Q2	108,6	1,0	109,9	0,5	0,4	0,5	0,7	1,4	1,7	-0,1	3,1
1999 Q3	110,6	2,5	111,7	2,4	2,3	3,2	1,6	3,1	3,3	2,2	2,7
1999 Q4	112,0	4,2	113,5	4,1	4,5	5,4	2,6	5,1	5,4	3,4	4,7
2000 Q1	113,4	5,1	114,7	4,9	5,2	5,9	6,3	6,8	8,0	0,3	4,8
2000 Q2	114,5	5,4	116,4	5,8	6,1	5,7	8,2	8,0	8,9	3,0	0,1
1999 Aug.	111,2	3,4	111,7	3,6	3,6	4,0	3,2	6,5	7,2	3,6	2,3
1999 Sept.	110,7	2,6	112,3	2,5	2,5	3,3	2,3	2,5	2,6	1,5	2,7
1999 Okt.	111,1	2,8	113,0	2,7	3,1	3,8	1,8	3,2	3,3	2,7	2,9
1999 Nov.	112,2	4,3	113,7	4,4	4,8	5,3	3,1	5,2	5,4	4,2	3,9
1999 Dez.	112,7	5,6	113,7	5,2	5,8	7,4	3,0	7,5	8,3	3,2	7,9
2000 Jan.	112,0	3,1	113,8	3,3	3,3	4,6	4,5	3,9	5,0	-1,8	1,5
2000 Febr.	114,3	7,0	114,7	5,8	6,6	6,9	6,9	8,9	10,1	1,7	12,8
2000 März	114,0	5,3	115,7	5,3	5,6	6,0	7,4	7,4	8,5	0,9	0,8
2000 April	113,8	5,5	116,2	5,9	6,3	5,5	7,4	9,5	10,5	3,8	-0,5
2000 Mai	116,3	7,8	116,8	8,1	8,3	8,1	11,6	10,1	11,3	3,5	3,4
2000 Juni	113,4	3,0	116,3	3,6	3,9	3,4	5,8	4,7	5,1	1,9	-2,6
2000 Juli
2000 Aug.

2. Einzelhandelsumsätze und Pkw-Zulassungen

(soweit nicht anders angegeben, Veränderung gegen Vorjahr in %)

	Einzelhandelsumsätze (saisonbereinigt)								Pkw-Neuzulassungen	
	In jeweiligen Preisen				In konstanten Preisen				Tsd ²⁾ (saisonbereinigt)	
	Insgesamt		Insgesamt		Nahrungsmittel, Getränke, Tabakwaren	Sonstige Waren	Textilien, Bekleidung, Schuhe	Haushaltsausstattung		
	Index 1995 = 100		Index 1995 = 100							
12	13	14	15	16	17	18	19	20	21	
1995	100,0	.	100,0	777	0,9
1996	101,8	1,9	100,5	0,5	0,6	.	-0,9	0,1	826	6,2
1997	104,1	2,2	101,7	1,2	1,1	1,2	0,6	1,5	861	4,2
1998	107,8	3,6	104,7	2,9	2,1	3,5	2,1	4,5	923	7,2
1999	111,4	3,3	107,4	2,6	3,2	2,3	1,4	3,1	974	5,5
1999 Q2	110,3	2,8	106,7	2,4	3,0	2,2	2,3	3,1	978	8,6
1999 Q3	111,8	2,9	107,7	2,2	3,3	1,8	-0,9	4,0	1 001	6,6
1999 Q4	113,6	4,3	108,8	3,0	3,5	2,6	2,7	3,8	949	-0,1
2000 Q1	114,0	3,7	109,1	2,5	3,3	1,7	1,4	5,3	980	1,4
2000 Q2	115,6	4,8	110,3	3,4	3,5	3,0	1,6	5,0	984	0,7
1999 Aug.	112,1	3,2	107,8	2,3	3,1	2,6	0,9	4,7	968	5,3
1999 Sept.	111,3	2,5	107,4	1,9	3,6	0,2	-4,9	3,4	964	2,1
1999 Okt.	113,6	5,1	108,9	3,9	4,8	3,0	4,0	3,8	971	3,0
1999 Nov.	114,0	3,9	108,9	2,4	3,0	2,3	1,6	3,7	955	-1,3
1999 Dez.	113,3	4,0	108,6	2,8	2,8	2,7	2,5	3,9	921	-2,8
2000 Jan.	113,5	3,9	108,9	2,7	3,7	1,8	-0,3	4,6	974	0,7
2000 Febr.	114,9	5,3	109,7	3,8	3,5	4,1	7,2	6,8	993	5,3
2000 März	113,7	2,1	108,8	1,2	2,7	-0,7	-2,5	4,5	972	-0,9
2000 April	114,9	4,6	110,1	3,7	3,3	3,8	1,9	5,8	973	-1,7
2000 Mai	116,4	6,1	110,8	4,4	5,0	4,2	3,4	5,8	980	1,4
2000 Juni	115,6	3,7	110,1	2,2	2,2	1,1	-0,5	3,4	999	2,4
2000 Juli	115,7	3,3	110,6	2,7	2,6	1,3	0,0	4,7	894	-14,5
2000 Aug.	940	-4,3

Quellen: Eurostat, außer Spalten 20 und 21 (EZB-Berechnungen auf der Grundlage von Statistiken der ACEA/A.A.A., European Automobile Manufacturers' Association).

1) Arbeitstäglich bereinigt.

2) Monatliche Durchschnittswerte.

Tabelle 5.3

Branchen- und Verbraucherumfragen

(soweit nicht anders angegeben, Salden in %, saisonbereinigt)

	Verarbeitendes Gewerbe				Vertrauensindikator für das Baugewerbe	Vertrauensindikator für den Einzelhandel	Vertrauensindikator für die Verbraucher
	Vertrauensindikator	Produktionserwartungen	Beurteilung der Auftragslage	Kapazitätsauslastung ¹⁾ (in %)			
	1	2	3	4	5	6	7
1995	-2	10	-8	82,6	-27	-12	-13
1996	-16	-1	-30	80,6	-36	-11	-20
1997	-4	11	-15	81,0	-33	-9	-15
1998	-1	11	-5	83,0	-19	-3	-5
1999	-7	7	-17	81,8	-7	-5	-2
1999 Q3	-6	8	-17	81,6	-7	-7	-4
1999 Q4	-1	14	-9	81,9	-3	-7	-1
2000 Q1	3	15	-2	83,0	0	0	0
2000 Q2	6	17	5	83,7	2	3	0
2000 Q3	.	.	.	83,9	.	.	.
1999 Aug.	-7	7	-17	-	-9	-7	-4
1999 Sept.	-5	10	-15	-	-8	-7	-4
1999 Okt.	-3	13	-11	-	-6	-9	-2
1999 Nov.	-1	15	-9	-	0	-9	-1
1999 Dez.	0	13	-6	-	-4	-2	-1
2000 Jan.	1	13	-4	-	2	-2	-1
2000 Febr.	3	16	-2	-	-2	-3	0
2000 März	4	15	1	-	0	5	0
2000 April	5	15	3	-	2	-3	0
2000 Mai	5	16	4	-	1	4	1
2000 Juni	8	19	8	-	3	7	-1
2000 Juli	7	19	5	-	2	-3	0
2000 Aug.	.	.	.	-	5	-2	1

Vertrauensindikatoren für die Verbraucher und die Industrie

(Salden in %, monatlich; saisonbereinigt)

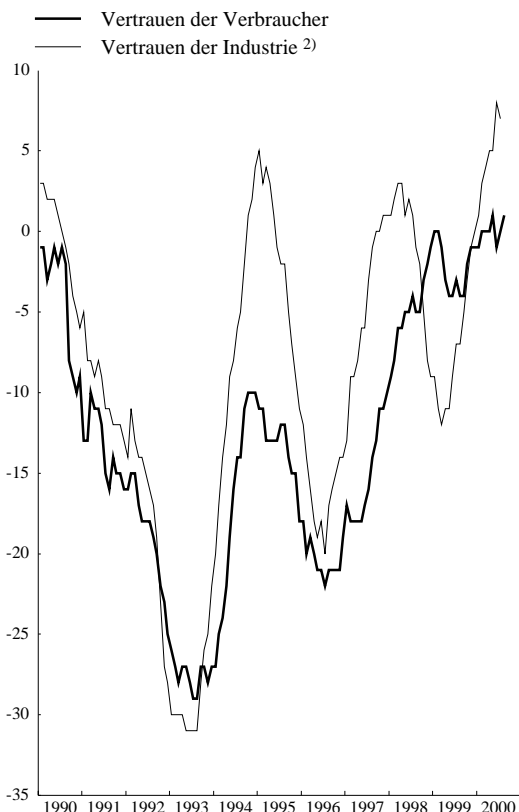

Kapazitätsauslastung und Auftragsbestand

(Kapazitätsauslastung in %, vierteljährlich; Auftragsbestand: Salden in %, monatlich; saisonbereinigt)

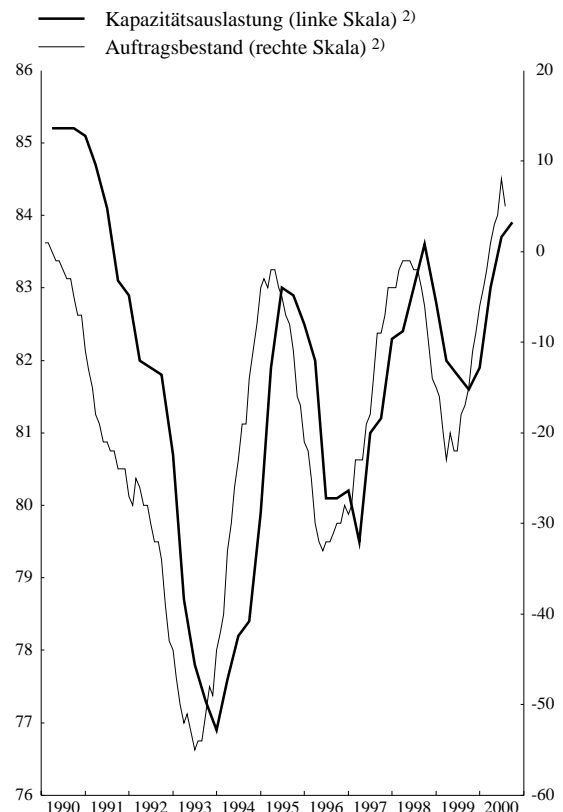

Quelle: Branchen- und Verbraucherumfragen der Europäischen Kommission.

1) Die Daten zur Kapazitätsauslastung werden im Januar, April, Juli und Oktober erhoben. Die Jahresangaben errechnen sich als Durchschnittswerte aus den vierteljährlichen Umfragen.

2) Verarbeitendes Gewerbe.

Tabelle 5.4

Arbeitsmarktindikatoren

1. Beschäftigung und Arbeitslosigkeit ¹⁾

(soweit nicht anders angegeben, Veränderung gegen Vorjahr in %)

	Erwerbstätige						Arbeitslose (saisonbereinigt)			
	Gesamtwirtschaft				In der Industrie (ohne Bau- gewerbe)	Im Dienst- leistungs- sektor	Insgesamt		Erwachsene ²⁾ % der Erwerbs- personen	Jugendliche ²⁾ % der Erwerbs- personen
	Index 1995 = 100		Arbeitnehmer	Selbständige			Mio	% der Erwerbs- personen		
1	2	3	4	5	6	7	8	9	10	
1995	100,0	14,321	11,3	9,5	23,3
1996	100,4	0,4	0,5	0,5	-1,3	1,5	14,724	11,5	9,8	23,9
1997	101,1	0,7	0,9	0,2	-0,4	1,4	14,822	11,6	9,9	23,2
1998	102,7	1,5	1,8	0,8	1,1	2,1	14,084	10,9	9,4	21,3
1999	104,4	1,7	2,1	-0,4	0,2	2,5	13,007	10,0	8,7	19,1
1999 Q2	104,3	1,6	2,0	-0,4	-0,2	2,4	13,100	10,0	8,8	19,3
Q3	104,8	1,7	2,1	-0,7	-0,1	2,5	12,902	9,9	8,6	18,9
Q4	105,2	1,7	2,1	-0,6	0,1	2,4	12,617	9,7	8,5	18,2
2000 Q1	105,8	1,9	2,3	-0,3	0,2	2,5	12,352	9,5	8,3	18,0
Q2	11,936	9,2	8,0	17,5
1999 Aug.	-	-	-	-	-	-	12,931	9,9	8,6	19,0
Sept.	-	-	-	-	-	-	12,847	9,8	8,6	18,8
Okt.	-	-	-	-	-	-	12,691	9,7	8,5	18,4
Nov.	-	-	-	-	-	-	12,599	9,7	8,5	18,2
Dez.	-	-	-	-	-	-	12,561	9,6	8,5	18,1
2000 Jan.	-	-	-	-	-	-	12,491	9,6	8,4	18,1
Febr.	-	-	-	-	-	-	12,373	9,5	8,3	18,1
März	-	-	-	-	-	-	12,192	9,4	8,2	17,9
April	-	-	-	-	-	-	12,063	9,2	8,1	17,7
Mai	-	-	-	-	-	-	11,936	9,2	8,0	17,5
Juni	-	-	-	-	-	-	11,809	9,1	8,0	17,3
Juli	-	-	-	-	-	-	11,800	9,0	7,9	17,4
Aug.	-	-	-	-	-	-	11,845	9,0	7,9	17,5

2. Arbeitskosten und Arbeitsproduktivität

(Veränderung gegen Vorjahr in %)

	Lohnstückkosten in der Gesamtwirtschaft und ihre Komponenten (saisonbereinigt)			Arbeitskostenindikatoren ³⁾ und ihre Komponenten						Verdienst je Beschäftigten im Verarbeitenden Gewerbe
	Lohnstückkosten	Arbeitnehmerentgelt je Arbeitnehmer	Arbeitsproduktivität	Insgesamt	Bruttolöhne und -gehälter	Sonstige	Industrie ohne Baugewerbe	Dienstleistungssektor		
							Insgesamt	Insgesamt		
									17	
11	12	13	14	15	16	17	18	19		
1995	1,5	3,3	1,8	-	-	-	-	-	-	3,9
1996	1,9	3,0	1,1	3,4	3,0	4,3	3,5	3,9	3,7	3,7
1997	0,7	2,3	1,6	2,5	2,4	2,8	2,3	2,6	2,6	2,6
1998	0,2	1,4	1,2	1,8	1,9	1,3	1,8	1,4	2,9	2,9
1999	1,1	1,9	0,7	2,2	2,4	1,6	2,2	1,8	2,3	2,3
1998 Q1	-1,5	1,1	2,6	1,8	2,0	1,1	1,5	1,5	2,5	2,5
Q2	0,1	1,2	1,0	1,8	2,1	1,2	2,0	1,5	3,1	3,1
Q3	0,5	1,2	0,8	1,7	1,7	1,5	1,9	1,2	2,9	2,9
Q4	1,0	1,2	0,2	1,8	1,9	1,4	2,0	1,3	3,2	3,2
1999 Q1	1,6	1,6	0,0	2,1	2,1	1,7	2,1	1,6	2,7	2,7
Q2	1,5	2,1	0,5	2,0	2,2	1,4	1,9	2,0	2,5	2,5
Q3	1,0	1,8	0,7	2,3	2,5	1,8	2,3	2,0	2,3	2,3
Q4	0,3	1,7	1,4	2,4	2,6	1,7	2,5	1,7	1,8	1,8
2000 Q1	0,5	2,2	1,7	3,6	3,8	2,8	3,4	3,0	2,7	2,7

Quellen: EZB-Berechnungen auf der Grundlage von Eurostat-Statistiken (Spalten 1 bis 6 und 18), Eurostat (Spalten 7 bis 10 und 14 bis 17) sowie EZB-Berechnungen auf der Grundlage nationaler Statistiken (Spalten 11 bis 13 und 19).

1) Die Beschäftigungszahlen beruhen auf dem ESVG 95. Auf Grund von Unterschieden im Erfassungsgrad stimmen die Quartalswerte nicht vollständig mit den Jahreswerten überein. Die Arbeitslosenzahlen wurden nach den Empfehlungen der IAO berechnet.

2) Erwachsene = 25 Jahre und älter; Jugendliche = unter 25 Jahre; gemessen in Prozent der Erwerbspersonen der jeweiligen Altersgruppe.

3) Arbeitskosten pro Stunde in der Gesamtwirtschaft ohne Landwirtschaft, öffentliche Verwaltung, Erziehung und Unterricht, Gesundheitswesen. Auf Grund des unterschiedlichen Abdeckungsgrads fügen sich die Einzelkomponenten nicht zum Gesamtergebnis zusammen.

6 Ersparnis, Investitionen und Finanzierung im Euro-Währungsgebiet

Tabelle 6

Ersparnis, Investitionen und Finanzierung

(soweit nicht anders angegeben, in % des BIP)

	Ersparnis und Investitionen im Euro-Währungsgebiet ¹⁾			Vermögensbildung der privaten nichtfinanziellen Sektoren ^{1) 2)}							
	Bruttoersparnis	Bruttoanlageinvestitionen	Nettokreditgewährung an die übrige Welt	Bruttoanlageinvestitionen	Nichtfinanzielle Kapitalgesellschaften	Geldvermögensbildung	Bargeld und Einlagen	Wertpapiere ohne Aktien	Langfristige Wertpapiere	Aktien	Versicherungstechnische Rückstellungen
1992	21,4	22,9	-0,9	18,9	12,0	13,5	4,0	1,6	0,4	1,4	2,9
1993	20,5	20,9	0,5	17,3	10,5	13,3	5,6	0,5	0,9	0,7	3,0
1994	21,0	20,6	0,2	17,2	10,3	13,8	3,4	2,5	2,7	1,7	3,2
1995	22,3	21,1	0,4	17,7	10,8	13,5	3,8	1,8	1,5	1,4	3,7
1996	22,0	20,8	0,9	17,5	10,7	12,7	3,7	0,4	1,5	1,4	3,9
1997	22,5	20,3	1,4	17,0	10,6	12,8	1,7	-0,5	-0,2	1,6	4,2
1998	22,5	20,4	1,0	17,1	10,8	13,8	1,8	-2,2	-1,3	2,4	3,4
1999	22,2	21,3	0,1	18,0	11,8	16,2	2,4	1,4	1,4	3,6	3,8

	Finanzierung der privaten nichtfinanziellen Sektoren ^{1) 2)}									Nettogeldvermögensbildung ³⁾	Geldvermögensbildung in % der gesamten Vermögensbildung ⁴⁾	Außenfinanzierung in % der Gesamtfinanzierung ⁵⁾
	Bruttoersparnis	Private Haushalte	Außenfinanzierung	Wertpapiere ohne Aktien	Langfristige Wertpapiere	Aktien	Kredite	Langfristige Kredite				
									12			
1992	20,9	12,9	10,2	0,7	0,6	1,4	6,7	4,7	3,3	41,7	32,8	
1993	20,6	12,5	7,9	1,3	1,4	1,5	3,6	4,4	5,4	43,5	27,7	
1994	20,7	11,7	9,6	1,0	1,1	1,8	3,9	4,0	4,2	44,5	31,7	
1995	21,7	12,0	7,1	-1,8	-1,8	1,4	4,7	3,2	6,4	43,3	24,7	
1996	21,3	11,8	8,5	0,2	0,0	1,7	5,5	4,5	4,2	42,1	28,5	
1997	20,4	10,5	9,1	0,1	0,1	1,4	5,9	4,5	3,7	43,0	30,8	
1998	19,1	10,0	11,3	0,3	0,2	2,5	6,8	4,9	2,5	44,7	37,2	
1999	17,7	9,7	14,6	0,9	0,4	1,9	9,4	7,0	1,6	47,4	45,2	

Vermögensbildung der privaten nichtfinanziellen Sektoren und ihre Finanzierung ^{1) 2)}

(in % des BIP)

Vermögensbildung

- Bruttoanlageinvestitionen
- - - Geldvermögensbildung
- Langfristige Wertpapiere
- ▨ Aktien
- ▩ Versicherungstechnische Rückstellungen
- ▧ Bargeld und Einlagen

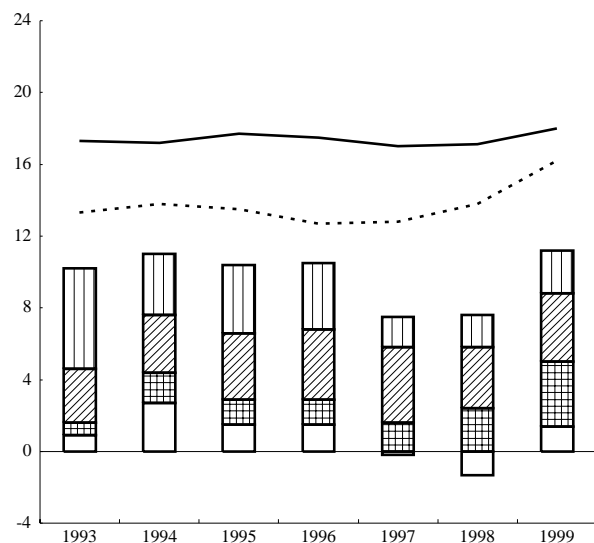

Finanzierung

- - - Bruttoersparnis
- - - Außenfinanzierung
- Langfristige Wertpapiere
- ▨ Aktien
- ▩ Kredite

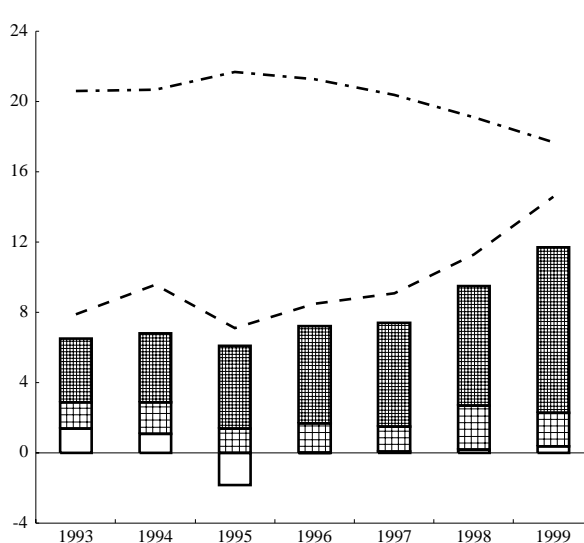

Quelle: EZB.

1) Ausgewählte Posten der Vermögensbildung und Finanzierung.

2) Die privaten nichtfinanziellen Sektoren umfassen nichtfinanzielle Kapitalgesellschaften, private Haushalte und private Organisationen ohne Erwerbszweck.

3) Spalte 6 – Spalte 14.

4) Spalte 6/(Spalte 4 + Spalte 6).

5) Spalte 14/(Spalte 12 + Spalte 14).

7 Finanzlage der öffentlichen Haushalte (Staat) im Euro-Währungsgebiet und in den Ländern des Euro-Währungsgebiets

Tabelle 7.1

Einnahmen, Ausgaben und Defizit/Überschuss ¹⁾

(in % des BIP)

1. Euro-Währungsgebiet – Einnahmen

	Insgesamt	Laufende Einnahmen	Direkte Steuern			Indirekte Steuern	Erhalten von Institutionen der EU	Sozialabgaben			Verkäufe	Vermögenswirksame Einnahmen	Vermögenswirksame Steuern	Nachrichtlich: Fiskalische Belastung ²⁾
			Private Haushalte	Kapitalgesellschaften	Sozialabgaben			Arbeitgeber	Arbeitnehmer					
	1	2	3	4	5	6	7	8	9	10	11	12	13	14
1991	46,3	46,0	11,8	9,5	2,2	13,0	0,9	16,7	8,5	5,3	2,3	0,3	0,2	41,8
1992	47,5	46,8	11,9	9,8	2,0	13,0	0,9	17,1	8,6	5,5	2,4	0,7	0,6	42,6
1993	48,3	47,8	12,1	10,0	2,1	13,3	0,8	17,5	8,7	5,7	2,4	0,5	0,3	43,2
1994	47,7	47,3	11,6	9,6	2,0	13,5	0,8	17,5	8,5	5,7	2,4	0,4	0,2	42,8
1995	47,2	46,6	11,6	9,5	2,0	13,3	0,9	17,3	8,4	5,7	2,5	0,5	0,3	42,6
1996	48,0	47,5	12,0	9,6	2,3	13,4	0,8	17,6	8,7	5,7	2,5	0,5	0,3	43,3
1997	48,3	47,6	12,2	9,6	2,6	13,6	0,7	17,5	8,7	5,7	2,5	0,7	0,4	43,7
1998	47,8	47,3	12,4	9,9	2,4	14,2	0,7	16,5	8,5	5,1	2,4	0,5	0,3	43,4
1999	48,4	47,9	12,9	10,1	2,6	14,4	0,6	16,4	8,5	5,0	2,4	0,5	0,3	44,0

2. Euro-Währungsgebiet – Ausgaben

	Insgesamt	Laufende Ausgaben							Vermögenswirksame Ausgaben	Investitionen	Vermögensübertragungen	Gezahlt von Institutionen der EU	Nachrichtlich: Primärausgaben ⁴⁾	
		Zusammen	Personalausgaben	Vorleistungen	Zinsausgaben	Laufende Übertragungen	Sozialausgaben ³⁾	Subventionen						
	1	2	3	4	5	6	7	8	9	10	11	12	13	14
1991	50,8	45,9	11,2	5,4	5,1	24,2	20,4	2,4	0,6	4,8	3,3	1,6	0,0	45,7
1992	52,1	47,4	11,4	5,5	5,6	24,9	21,4	2,3	0,5	4,7	3,2	1,5	0,0	46,6
1993	53,8	49,1	11,6	5,7	5,8	26,0	22,3	2,5	0,6	4,7	3,1	1,7	0,1	48,0
1994	52,7	48,3	11,3	5,4	5,5	26,0	22,4	2,4	0,6	4,4	2,9	1,5	0,0	47,2
1995	52,2	47,7	11,2	5,3	5,7	25,6	22,3	2,2	0,6	4,5	2,7	1,8	0,1	46,5
1996	52,3	48,3	11,2	5,3	5,7	26,1	22,8	2,2	0,6	4,0	2,6	1,4	0,0	46,6
1997	50,9	47,1	11,0	5,3	5,1	25,7	22,6	2,1	0,5	3,7	2,4	1,3	0,1	45,8
1998	50,0	46,1	10,7	5,2	4,7	25,5	22,2	2,1	0,5	3,9	2,5	1,4	0,1	45,3
1999	49,7	45,6	10,7	5,2	4,3	25,5	22,1	2,1	0,5	4,0	2,5	1,5	0,1	45,4

3. Euro-Währungsgebiet – Defizit/Überschuss, Primärdefizit/Primärüberschuss und Konsumausgaben des Staats

	Defizit (-) / Überschuss (+)					Primärdefizit (-) / Primärüberschuss (+) ⁵⁾	Konsumausgaben des Staats ⁶⁾						Kollektivkonsum des Staats	Individuellkonsum des Staats
	Insgesamt	Zentralstaaten (Bund)	Länder	Gemeinden	Sozialversicherung		Insgesamt	Personalausgaben	Vorleistungen	Sachtransfers über Marktproduzenten	Abschreibungen	Verkäufe (minus)		
	1	2	3	4	5	6	7	8	9	10	11	12	13	14
1991	-4,4	-4,2	-0,3	-0,1	0,3	0,7	20,2	11,2	5,4	4,5	1,7	-2,3	8,8	11,5
1992	-4,6	-4,0	-0,3	-0,2	-0,1	0,9	20,7	11,4	5,5	4,7	1,7	-2,4	8,9	11,8
1993	-5,5	-4,9	-0,5	-0,2	-0,1	0,3	21,2	11,6	5,7	4,8	1,8	-2,4	9,1	12,1
1994	-5,0	-4,3	-0,5	-0,2	0,0	0,5	20,8	11,3	5,4	4,9	1,7	-2,4	8,8	12,0
1995	-5,0	-4,1	-0,5	-0,1	-0,3	0,7	20,5	11,2	5,3	5,0	1,8	-2,5	8,5	11,9
1996	-4,3	-3,6	-0,4	0,0	-0,2	1,4	20,6	11,2	5,3	5,0	1,8	-2,5	8,6	12,0
1997	-2,6	-2,3	-0,4	0,1	0,0	2,5	20,3	11,0	5,3	5,0	1,8	-2,5	8,4	11,9
1998	-2,1	-2,1	-0,3	0,2	0,1	2,6	20,0	10,7	5,2	4,9	1,7	-2,4	8,2	11,8
1999	-1,3	-1,6	-0,1	0,2	0,3	3,0	20,0	10,7	5,2	4,9	1,7	-2,4	8,2	11,8

4. Mitgliedstaaten des Euro-Währungsgebiets – Defizit (-) / Überschuss (+)

	BE	DE	ES	FR	IE	IT	LU	NL	AT	PT	FI
	1	2	3	4	5	6	7	8	9	10	11
1996	-3,8	-3,4	-5,0	-4,1	-0,2	-7,1	2,6	-1,8	-3,8	-4,0	-3,2
1997	-1,9	-2,7	-3,2	-3,0	0,7	-2,7	3,4	-1,1	-1,7	-2,6	-1,5
1998	-0,9	-2,1	-2,6	-2,7	2,1	-2,8	3,7	-0,7	-2,3	-2,3	1,3
1999	-0,7	-1,4	-1,1	-1,8	1,9	-1,9	4,4	1,0	-2,1	-2,0	1,9

Quellen: Aggregierte Daten für das Euro-Währungsgebiet von der EZB; Angaben zu Defizit/Überschuss der Mitgliedstaaten von der Europäischen Kommission.

1) Daten zu Einnahmen, Ausgaben und Defizit/Überschuss auf der Grundlage des ESVG 95. Die Angaben bis 1995 sind nicht direkt mit den Angaben für spätere Jahre vergleichbar. Einschließlich Transaktionen zwischen Ländern und Institutionen der EU; konsolidierte Angaben. Transaktionen zwischen den Mitgliedstaaten sind nicht konsolidiert.

2) Die fiskalische Belastung umfasst Steuern und Sozialabgaben.

3) Umfassen monetäre Sozialleistungen, soziale Sachtransfers über Marktproduzenten und Übertragungen an private Organisationen ohne Erwerbszweck.

4) Umfassen Gesamtausgaben abzüglich Zinsausgaben.

5) Umfasst Gesamtdefizit/ Gesamtüberschuss ohne Zinsausgaben.

6) Entspricht Konsumausgaben (P.3) der öffentlichen Haushalte im ESVG 95.

Tabelle 7.2
Verschuldung¹⁾
(in % des BIP)
1. Euro-Währungsgebiet – Öffentliche Verschuldung nach Schuldart und Gläubigergruppen

	Insgesamt	Schuldart				Gläubiger				
		Münzen und Einlagen	Kredite	Kurzfristige Wertpapiere	Langfristige Wertpapiere	Inländische Gläubiger ²⁾				Sonstige Gläubiger ³⁾
						Zusammen	MFI's	Sonstige finanzielle Kapitalgesell- schaften	Sonstige Sektoren	
1	2	3	4	5	6	7	8	9	10	
1991	57,3	2,6	16,0	8,4	30,5	48,1	24,9	7,4	15,8	9,3
1992	60,8	2,6	16,6	8,7	33,0	50,3	26,7	7,7	15,9	10,7
1993	67,2	2,7	17,5	8,2	39,0	52,6	28,0	8,8	15,8	14,8
1994	69,8	2,9	16,5	8,4	42,2	56,1	30,4	9,7	16,0	13,8
1995	74,0	2,9	18,1	7,7	45,4	58,5	31,0	10,9	16,6	15,6
1996	75,2	2,9	17,6	7,6	47,1	59,2	30,7	13,1	15,3	16,1
1997	74,6	2,9	16,8	6,4	48,6	57,0	29,4	14,4	13,2	17,6
1998	72,9	2,8	15,6	5,5	49,1	53,5	27,3	16,2	10,0	19,4
1999	72,1	2,9	14,7	4,5	50,0	51,1	26,1	.	.	21,3

2. Euro-Währungsgebiet – Öffentliche Verschuldung nach Schuldnergruppen, Laufzeiten und Währungen

	Ins- gesamt	Schuldner ⁴⁾				Ursprungslaufzeit			Restlaufzeit			Währung		Sonstige Währun- gen
		Zentral- staaten (Bund)	Länder	Gemein- den	Sozial- versiche- rung	Bis zu 1 Jahr	Mehr als 1 Jahr	Variabler Zinssatz	Bis zu 1 Jahr	Mehr als 1 Jahr bis zu 5 Jahren	Mehr als 5 Jahre	Euro oder nationale Währung eines Mitglied- staats ⁵⁾	Nicht- inlän- dische Währung	
1991	57,3	46,2	4,7	6,3	0,3	11,5	45,8	4,8	17,5	18,3	21,7	56,3	1,7	1,1
1992	60,8	49,3	4,8	6,3	0,4	12,0	48,8	6,4	17,8	20,8	22,4	59,7	2,1	1,3
1993	67,2	54,9	5,3	6,6	0,6	11,9	55,4	6,7	18,6	23,9	24,8	65,6	2,7	1,7
1994	69,8	57,4	5,5	6,4	0,7	11,1	58,7	7,4	16,8	26,2	27,0	68,1	2,7	1,9
1995	74,0	61,3	5,7	6,3	0,8	10,6	63,4	6,8	17,7	26,0	30,4	72,2	2,6	1,9
1996	75,2	62,5	6,1	6,2	0,5	10,2	65,0	6,3	19,2	25,1	31,0	73,3	2,4	2,0
1997	74,6	61,9	6,3	5,9	0,6	8,8	65,8	5,9	18,6	25,1	30,9	72,6	2,4	2,0
1998	72,9	60,7	6,3	5,7	0,3	7,6	65,3	5,4	16,5	25,8	30,8	71,2	2,8	1,8
1999	72,1	60,0	6,2	5,5	0,3	6,9	65,1	4,9	14,4	26,4	31,3	70,2	-	1,9

3. Mitgliedstaaten des Euro-Währungsgebiets – Öffentliche Verschuldung

	BE	DE	ES	FR	IE	IT	LU	NL	AT	PT	FI
	1	2	3	4	5	6	7	8	9	10	11
1996	130,9	59,8	68,2	57,1	74,3	122,1	6,2	75,2	69,1	62,7	57,1
1997	125,4	60,9	66,9	59,3	65,1	119,8	6,0	70,0	64,5	59,4	54,1
1998	119,6	60,7	65,1	59,7	55,0	116,2	6,4	66,6	64,0	55,7	48,7
1999	116,1	61,1	63,7	58,9	50,1	115,1	6,0	62,9	65,2	55,8	46,6

Quellen: Aggregierte Daten für das Euro-Währungsgebiet von der EZB; Angaben zur Verschuldung der Mitgliedstaaten von der Europäischen Kommission.

1) Daten teilweise geschätzt. Die Angaben bis 1995 sind nicht direkt mit den Angaben für spätere Jahre vergleichbar. Konsolidierte nominale Bruttoverschuldung der öffentlichen Haushalte (Staat), Stand am Jahresende. Verbindlichkeiten gegenüber öffentlichen Haushalten anderer Mitgliedstaaten sind nicht konsolidiert.

2) Gläubiger im Schuldnerstaat ansässig.

3) Einschließlich Ansässige im Euro-Währungsgebiet außerhalb des Schuldnerstaats.

4) Konsolidiert um Schuldverhältnisse innerhalb der öffentlichen Haushalte eines Mitgliedstaats.

5) Vor 1999 einschließlich Schuldtiteln, die auf ECU, Inlandswährung oder eine der Währungen der Mitgliedstaaten, die den Euro eingeführt haben, lauten.

Tabelle 7.3
Veränderung der Verschuldung ¹⁾
(in % des BIP)
1. Euro-Währungsgebiet – Veränderung der öffentlichen Verschuldung nach Ursache, Finanzinstrumenten und Gläubigergruppen

	Ins- gesamt	Ursache der Veränderung				Finanzinstrument				Gläubiger			
		Neuverschuldung ²⁾	Bewertungseffekte ³⁾	Sonstige Volumensänderungen ⁴⁾	Aggregations-effekt ⁵⁾	Münzen und Einlagen	Kredite	Kurzfristige Wertpapiere	Langfristige Wertpapiere	Inländische Gläubiger ⁶⁾	MFIs	Sonstige finanzielle Kapitalgesellschaften	Sonstige Gläubiger ⁷⁾
	1	2	3	4	5	6	7	8	9	10	11	12	13
1991	5,0	5,0	0,0	0,2	-0,2	0,1	1,2	-0,1	3,7
1992	6,6	5,6	0,3	0,7	0,0	0,1	1,5	0,8	4,2	4,7	3,1	0,7	1,8
1993	7,9	7,6	0,3	0,1	-0,1	0,2	1,3	-0,3	6,8	3,6	1,9	1,3	4,4
1994	5,8	5,1	0,2	0,7	-0,1	0,4	-0,1	0,6	5,0	6,1	3,8	1,3	-0,2
1995	7,6	5,6	0,2	2,2	-0,3	0,2	2,4	-0,3	5,3	5,2	2,2	1,7	2,4
1996	3,7	4,2	-0,2	0,1	-0,4	0,1	0,1	0,2	3,3	2,6	0,8	2,6	1,1
1997	2,2	2,3	0,2	-0,2	-0,1	0,0	-0,1	-0,9	3,2	0,1	-0,2	1,8	2,1
1998	1,5	1,8	-0,2	0,0	-0,1	0,1	-0,4	-0,7	2,6	-1,1	-0,9	2,4	2,6
1999	1,7	1,3	0,3	0,0	0,0	0,2	-0,4	-0,8	2,7	-0,6	-0,3	.	2,5

2. Euro-Währungsgebiet – Differenz Defizit/Schuldenstandsänderung

Schuldenstandsänderung	Defizit (-) / Überschuss (+)	Differenz Defizit/Schuldenstandsänderung ⁸⁾												
		Ins- gesamt	Transaktionen in den wichtigsten Finanzaktiva der öffentlichen Haushalte (Staat)							Bewertungseffekte	Wechselkurseffekte	Sonstige Volumensänderungen	Sonstige ¹⁰⁾	
			Zusammen	Bargeld und Einlagen	Wertpapiere ⁹⁾	Kredite	Aktien und sonstige Dividendenwerte	Privatisierungen	Kapitalerhöhungen					
1	2	3	4	5	6	7	8	9	10	11	12	13	14	
1991	5,0	-4,4	0,6	1,0	0,3	0,1	0,4	0,2	-0,1	0,2	0,0	0,1	0,2	-0,7
1992	6,6	-4,6	2,0	0,8	0,2	0,1	0,3	0,1	-0,1	0,2	0,3	0,3	0,7	0,2
1993	7,9	-5,5	2,4	1,4	1,0	0,2	0,4	-0,2	-0,2	0,2	0,3	0,3	0,1	0,6
1994	5,8	-5,0	0,8	0,2	0,0	0,1	0,3	-0,1	-0,4	0,2	0,2	0,0	0,7	-0,3
1995	7,6	-5,0	2,6	0,6	0,0	-0,1	0,5	0,1	-0,4	0,3	0,2	0,0	2,2	-0,4
1996	3,7	-4,3	-0,6	-0,1	-0,1	0,0	0,0	0,0	-0,3	0,2	-0,2	-0,2	0,1	-0,5
1997	2,2	-2,6	-0,4	-0,5	0,1	-0,1	-0,1	-0,4	-0,8	0,3	0,2	0,2	-0,2	0,1
1998	1,5	-2,1	-0,6	-0,3	0,2	0,0	0,0	-0,6	-0,8	0,3	-0,2	0,0	0,0	-0,1
1999	1,7	-1,3	0,4	-0,1	0,4	0,1	0,0	-0,6	-1,0	0,3	0,3	0,2	0,0	0,2

Quelle: EZB.

- Daten teilweise geschätzt. Die Angaben bis 1995 sind nicht direkt mit den Angaben für spätere Jahre vergleichbar. Jährliche Veränderung der konsolidierten nominalen Bruttoverschuldung in % des BIP: $[\text{Verschuldung}(t) - \text{Verschuldung}(t-1)] / \text{BIP}(t)$.
- Die Neuverschuldung entspricht per Definition den Transaktionen in öffentlichen Schuldtiteln.
- Neben den Auswirkungen von Wechselkursschwankungen auch einschließlich der Effekte aus der Bewertung zum Nominalwert (z. B. Agios oder Disagios auf emittierte Wertpapiere).
- Umfasst insbesondere den Einfluss von Reklassifizierungen von Einheiten und bestimmter Arten von Schuldenübernahmen.
- Die Differenz zwischen der Veränderung der aggregierten Verschuldung und der aggregierten Verschuldungsveränderung, die auf dem gewählten Verfahren zur Bereinigung um Wechselkursschwankungen zwischen den Währungen des Euro-Währungsgebiets im Zeitraum vor 1999 beruht.
- Gläubiger im Schuldnerstaat ansässig.
- Einschließlich Ansässige im Euro-Währungsgebiet außerhalb des Schuldnerstaats.
- Differenz zwischen der jährlichen Veränderung der konsolidierten nominalen Bruttoverschuldung und dem Defizit in % des BIP.
- Ohne Finanzderivate.
- Umfasst hauptsächlich Transaktionen in sonstigen Aktiva und Passiva (Handelskredite, sonstige Forderungen und Verbindlichkeiten und Finanzderivate).

8 Zahlungsbilanz und Auslandsvermögensstatus des Euro-Währungsgebiets (einschließlich Reserveposition)

Tabelle 8.1

Zahlungsbilanz – Gesamtübersicht ^{1) 2)}

(Mrd € (Mrd ECU bis Ende 1998); Salden)

	Leistungsbilanz					Ver- mögens- über- tragungen	Kapitalbilanz						Rest- posten
	Insgesamt	Waren- handel	Dienst- leistun- gen	Erwerbs- und Ver- mögens- ein- kommen	Laufende Über- tragungen		Ins- gesamt	Direkt- investi- tionen	Wert- papier- anlagen	Finanz- derivate	Übriger Kapital- verkehr	Währungs- reserven	
	1	2	3	4	5	6	7	8	9	10	11	12	13
1997	76,2	124,8	7,1	-15,2	-40,5	13,1	.	-48,1	-22,8
1998	43,3	118,8	-0,9	-28,8	-45,8	12,7	-69,1	-102,6	-85,3	-8,2	118,5	8,5	13,1
1999	22,8	99,5	-7,5	-26,4	-42,8	13,3	-64,3	-138,8	-28,9	-1,0	90,8	13,7	28,2
1999 Q2	8,6	24,8	0,2	-7,1	-9,3	3,4	-28,3	-52,6	-7,0	-0,6	25,3	6,6	16,2
Q3	4,5	26,6	-1,1	-6,4	-14,6	1,7	-6,7	-23,3	29,8	1,5	-16,1	1,4	0,5
Q4	3,4	26,5	-3,3	-6,5	-13,4	5,5	3,8	-47,3	3,0	-0,5	48,5	0,2	-12,6
2000 Q1	-7,9	9,3	-5,3	-6,3	-5,5	2,8	47,8	148,0	-192,6	2,5	91,3	-1,4	-42,7
Q2	-3,9	17,7	-1,7	-9,0	-10,9	2,5	-3,8	-19,4	30,4	3,9	-23,6	4,9	5,2
1999 Mai	-1,5	5,9	0,7	-4,9	-3,2	1,4	-11,0	-19,1	-28,5	-3,9	37,0	3,5	11,1
Juni	5,4	11,0	-0,1	-2,3	-3,2	1,4	-12,2	-18,9	7,9	-0,1	-2,3	1,3	5,4
Juli	6,4	14,6	-0,1	-3,6	-4,5	0,7	-24,4	-9,8	-3,2	0,8	-11,5	-0,8	17,3
Aug.	1,3	6,5	-0,5	0,1	-4,8	0,6	27,2	-7,2	12,0	1,9	20,0	0,5	-29,0
Sept.	-3,2	5,6	-0,6	-2,9	-5,2	0,4	-9,5	-6,3	20,9	-1,2	-24,6	1,7	12,3
Okt.	2,2	10,5	-0,2	-3,9	-4,1	1,5	14,7	-7,3	-13,5	-1,8	37,2	0,1	-18,4
Nov.	1,6	8,4	-1,8	-0,7	-4,3	1,1	-4,5	-19,4	13,6	1,6	-1,0	0,6	1,8
Dez.	-0,5	7,7	-1,3	-1,9	-5,0	2,8	-6,3	-20,6	2,9	-0,3	12,2	-0,5	3,9
2000 Jan.	-9,0	-0,5	-2,1	-5,0	-1,3	1,4	19,2	0,8	-5,3	-0,8	26,7	-2,2	-11,6
Febr.	0,0	4,2	-2,1	-1,0	-1,2	0,1	-1,9	146,0	-152,9	1,9	2,8	0,3	1,8
März	1,2	5,6	-1,1	-0,3	-3,0	1,3	30,5	1,1	-34,4	1,4	61,8	0,5	-32,9
April	-3,2	6,0	-1,2	-3,9	-4,0	1,5	5,0	-6,2	-7,9	2,1	16,8	0,2	-3,4
Mai	-0,6	5,0	-0,2	-2,8	-2,6	0,6	7,0	-10,7	-5,1	0,3	21,2	1,3	-7,0
Juni	-0,1	6,8	-0,3	-2,3	-4,3	0,4	-15,8	-2,5	43,3	1,5	-61,6	3,4	15,6
Juli	-2,2	8,4	0,6	-5,7	-5,5	0,5	7,0	-11,3	-5,9	-3,2	28,0	-0,5	-5,3

Leistungsbilanz und Vermögensübertragungen

(Mrd € (Mrd ECU bis Ende 1998); Salden)

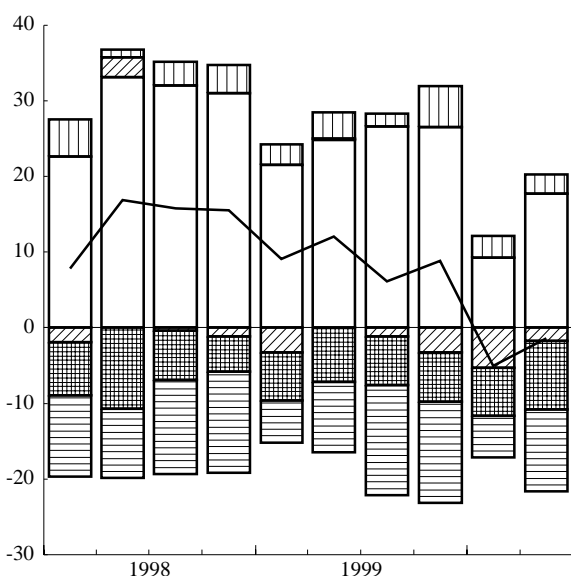
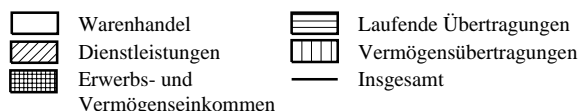

Direktinvestitionen und Wertpapieranlagen

(Mrd € (Mrd ECU bis Ende 1998); Salden)

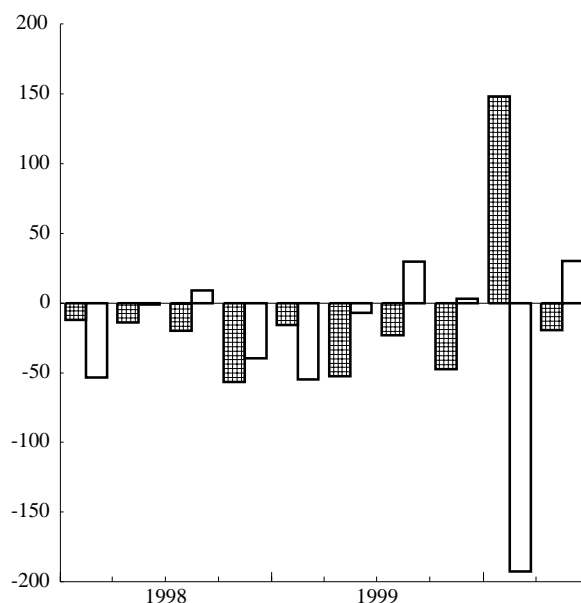
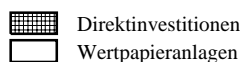

Quelle: EZB.

1) Zuflüsse (+); Abflüsse (-). Währungsreserven: Zunahme (-); Abnahme (+).

2) Die Vergleichbarkeit der jüngeren Daten mit einigen der früheren Angaben wird im Abschnitt „Allgemeines“ erläutert.

Tabelle 8.2

Zahlungsbilanz – Leistungsbilanz und Vermögensübertragungen ¹⁾

(Mrd € (Mrd ECU bis Ende 1998); Bruttoströme)

	Leistungsbilanz										Vermögensübertragungen	
	Insgesamt		Warenhandel		Dienstleistungen		Erwerbs- und Vermögenseinkommen		Laufende Übertragungen		Ein- nahmen	Ausgaben
	Ein- nahmen	Ausgaben	Ausfuhr	Einfuhr	Ein- nahmen	Ausgaben	Ein- nahmen	Ausgaben	Ein- nahmen	Ausgaben		
1	2	3	4	5	6	7	8	9	10	11	12	
1997	1 212,2	1 136,0	744,1	619,3	217,9	210,8	189,5	204,7	60,7	101,1	18,9	5,8
1998	1 264,0	1 220,6	772,4	653,6	232,0	232,8	198,5	227,3	61,1	106,9	17,8	5,1
1999	1 303,8	1 280,9	796,0	696,5	236,0	243,5	205,0	231,4	66,8	109,6	19,6	6,3
1999 Q2	325,2	316,6	193,1	168,2	59,3	59,1	58,0	65,1	14,8	24,2	4,6	1,2
Q3	323,2	318,7	199,9	173,2	62,5	63,6	47,9	54,4	12,9	27,5	3,1	1,5
Q4	354,7	351,3	223,4	196,9	63,6	66,8	52,5	59,0	15,3	28,6	7,5	2,0
2000 Q1	359,5	367,4	221,2	211,9	58,5	63,8	54,7	61,0	25,2	30,7	4,3	1,4
Q2	380,8	384,7	238,3	220,5	64,9	66,6	62,4	71,4	15,3	26,2	4,0	1,5
1999 Mai	102,6	104,2	60,7	54,9	19,2	18,5	17,3	22,2	5,4	8,6	1,8	0,3
Juni	116,8	111,4	69,1	58,1	21,6	21,7	21,6	23,8	4,6	7,8	1,9	0,5
Juli	115,9	109,4	72,8	58,2	22,7	22,8	15,7	19,3	4,6	9,1	1,3	0,6
Aug.	98,3	97,0	58,8	52,3	19,1	19,6	16,2	16,1	4,2	9,0	1,0	0,4
Sept.	109,0	112,2	68,2	62,7	20,6	21,2	16,1	19,0	4,1	9,4	0,8	0,5
Okt.	115,7	113,5	74,0	63,5	20,9	21,1	15,9	19,8	4,9	9,1	2,0	0,5
Nov.	117,6	116,0	75,3	66,9	20,5	22,3	17,1	17,8	4,7	9,0	1,8	0,7
Dez.	121,3	121,8	74,1	66,4	22,2	23,4	19,5	21,4	5,6	10,6	3,7	0,8
2000 Jan.	111,9	121,0	64,5	65,0	18,2	20,4	16,4	21,4	12,9	14,2	1,9	0,5
Febr.	115,8	115,8	72,9	68,7	18,6	20,7	17,4	18,4	6,8	8,0	0,5	0,4
März	131,8	130,6	83,8	78,2	21,7	22,8	20,9	21,1	5,5	8,5	1,8	0,5
April	115,9	119,1	72,3	66,3	20,0	21,2	18,7	22,6	4,8	8,9	2,1	0,5
Mai	133,7	134,4	83,4	78,4	22,0	22,2	21,9	24,7	6,5	9,0	1,1	0,5
Juni	131,2	131,3	82,5	75,7	22,8	23,2	21,8	24,1	4,0	8,3	0,8	0,4
Juli	132,2	134,4	83,9	75,5	24,8	24,2	19,7	25,4	3,9	9,4	1,1	0,6

Quelle: EZB.

1) Die Vergleichbarkeit der jüngeren Daten mit einigen der früheren Angaben wird im Abschnitt „Allgemeines“ erläutert.

Tabelle 8.3
Zahlungsbilanz – Erwerbs- und Vermögenseinkommen
(Mrd €; Bruttoströme)

	Insgesamt		Erwerbseinkommen		Vermögenseinkommen							
	Einnahmen 1	Ausgaben 2	Einnahmen 3	Ausgaben 4	Zusammen		Aus Direktinvestitionen		Aus Wertpapieranlagen		Übrige Vermögenseinkommen	
					Einnahmen 5	Ausgaben 6	Einnahmen 7	Ausgaben 8	Einnahmen 9	Ausgaben 10	Einnahmen 11	Ausgaben 12
1999	205,0	231,4	9,6	4,9	195,4	226,5	42,4	38,4	61,9	98,5	91,1	89,7
1999 Q1	46,6	53,0	2,3	0,9	44,4	52,1	7,8	8,8	13,6	21,7	23,0	21,6
Q2	58,0	65,1	2,3	1,3	55,7	63,8	12,7	8,1	17,4	31,4	25,5	24,3
Q3	47,9	54,4	2,3	1,4	45,6	53,0	9,5	9,8	15,7	22,4	20,4	20,7
Q4	52,5	59,0	2,7	1,3	49,7	57,6	12,4	11,6	15,2	23,0	22,2	23,0
2000 Q1	54,7	61,0	3,1	1,1	51,5	59,9	13,3	13,5	13,5	21,7	24,8	24,7
	Vermögenseinkommen aus Direktinvestitionen				Vermögenseinkommen aus Wertpapieranlagen							
	Beteiligungskapital		Kredite		Dividendenwerte		Schuldverschreibungen					
	Einnahmen 13	Ausgaben 14	Einnahmen 15	Ausgaben 16	Einnahmen 17	Ausgaben 18	Zusammen		Anleihen		Geldmarktpapiere	
Einnahmen 19							Ausgaben 20	Einnahmen 21	Ausgaben 22	Einnahmen 23	Ausgaben 24	
1999	37,4	33,8	5,0	4,6	9,7	27,3	52,2	71,2	49,9	70,2	2,3	1,0
1999 Q1	6,9	8,0	0,9	0,9	1,6	3,7	12,0	18,0	11,6	17,3	0,5	0,7
Q2	11,5	7,0	1,2	1,1	3,3	12,8	14,1	18,6	13,5	18,1	0,6	0,5
Q3	8,2	8,6	1,3	1,2	2,4	4,9	13,3	17,5	12,7	17,7	0,6	-0,2
Q4	10,7	10,2	1,7	1,4	2,4	5,8	12,8	17,2	12,1	17,2	0,7	0,0
2000 Q1	11,0	12,0	2,3	1,5	1,9	5,8	11,6	15,9	11,0	16,0	0,6	-0,1

Quelle: EZB.

Tabelle 8.4
Zahlungsbilanz – Direktinvestitionen ¹⁾
(Mrd € (Mrd ECU bis Ende 1998); Salden)

	Außerhalb des Euro-Währungsgebiets			Im Euro-Währungsgebiet		
	Insgesamt 1	Beteiligungskapital und reinvestierte Gewinne 2	Sonstige Anlagen, vor allem Kredite zwischen verbun- denen Unternehmen 3	Insgesamt 4	Beteiligungskapital und reinvestierte Gewinne 5	Sonstige Anlagen, vor allem Kredite zwischen verbundenen Unternehmen 6
1997	-93,4	.	.	45,3	.	.
1998	-183,0	.	.	80,4	.	.
1999	-212,9	.	.	74,1	.	.
1999 Q2	-76,9	.	.	24,3	.	.
Q3	-26,9	.	.	3,6	.	.
Q4	-72,7	-61,6	-11,2	25,4	8,0	17,4
2000 Q1	-63,3	-33,2	-30,1	211,3	191,3	20,0
Q2	-65,0	-36,1	-28,9	45,6	18,2	27,4
1999 Mai	-28,3	.	.	9,1	.	.
Juni	-25,3	.	.	6,4	.	.
Juli	-3,6	.	.	-6,2	.	.
Aug.	-12,8	.	.	5,6	.	.
Sept.	-10,5	.	.	4,3	.	.
Okt.	-15,2	-14,9	-0,3	7,8	1,1	6,7
Nov.	-22,4	-10,5	-11,8	3,0	2,5	0,4
Dez.	-35,2	-36,1	1,0	14,6	4,4	10,2
2000 Jan.	-7,0	-6,4	-0,5	7,8	7,4	0,4
Febr.	-20,1	-13,6	-6,5	166,1	159,1	7,1
März	-36,2	-13,1	-23,1	37,3	24,8	12,6
April	-18,6	-8,5	-10,1	12,4	6,3	6,1
Mai	-35,6	-15,1	-20,5	24,9	8,9	16,0
Juni	-10,9	-12,5	1,7	8,4	3,1	5,4
Juli	-9,9	-21,2	11,3	-1,5	9,2	-10,7

Quelle: EZB.
1) Zuflüsse (+); Abflüsse (-).

Tabelle 8.5
Zahlungsbilanz – Wertpapieranlagen ¹⁾
(Mrd € (Mrd ECU bis Ende 1998); Salden)
1. Wertpapieranlagen nach Instrumenten ²⁾

	Insgesamt		Dividendenwerte		Schuldverschreibungen					
	Aktiva	Passiva	Aktiva	Passiva	Aktiva			Passiva		
					Zusammen	Anleihen	Geldmarkt-papiere	Zusammen	Anleihen	Geldmarkt-papiere
1	2	3	4	5	6	7	8	9	10	
1998	-302,1	216,8	-98,7	98,3	-203,3	-187,1	-16,3	118,5	102,7	15,8
1999	-316,5	287,5	-153,7	97,7	-162,7	-149,0	-13,8	189,8	119,2	70,6
1999 Q2	-85,6	78,6	-40,9	31,3	-44,7	-52,5	7,8	47,3	33,7	13,7
Q3	-64,3	94,1	-37,2	27,1	-27,0	-21,0	-6,1	67,0	42,3	24,7
Q4	-101,2	104,2	-53,9	44,8	-47,3	-31,7	-15,7	59,4	40,4	19,1
2000 Q1	-153,9	-38,8	-116,9	-105,7	-37,0	-38,6	1,6	67,0	46,8	20,2
Q2	-88,5	118,9	-57,5	39,3	-31,0	-20,9	-10,2	79,6	51,0	28,5
1999 Mai	-37,9	9,4	-15,7	10,8	-22,2	-23,3	1,1	-1,4	-9,2	7,8
Juni	-25,5	33,4	-13,5	12,3	-12,0	-14,4	2,4	21,1	15,2	5,9
Juli	-22,0	18,8	-9,8	11,0	-12,2	-11,8	-0,3	7,8	0,4	7,4
Aug.	-22,8	34,8	-14,8	5,5	-8,0	-6,5	-1,5	29,3	21,8	7,5
Sept.	-19,5	40,4	-12,6	10,5	-6,9	-2,7	-4,2	29,9	20,1	9,8
Okt.	-24,2	10,8	-13,2	10,2	-11,1	-5,4	-5,6	0,6	1,5	-0,9
Nov.	-35,4	49,0	-18,3	16,1	-17,1	-12,2	-4,9	32,9	32,7	0,2
Dez.	-41,5	44,4	-22,4	18,5	-19,1	-14,0	-5,1	25,9	6,2	19,7
2000 Jan.	-23,5	18,2	-21,8	7,2	-1,7	-8,8	7,1	11,0	11,8	-0,9
Febr.	-87,2	-65,7	-68,7	-92,5	-18,6	-15,7	-2,8	26,9	12,8	14,1
März	-43,2	8,7	-26,5	-20,4	-16,7	-14,1	-2,6	29,1	22,2	6,9
April	-25,8	17,9	-18,2	-4,7	-7,6	-4,7	-2,8	22,6	13,9	8,7
Mai	-29,7	24,6	-18,0	4,1	-11,7	-8,6	-3,1	20,5	15,4	5,1
Juni	-33,0	76,3	-21,3	39,9	-11,8	-7,5	-4,2	36,5	21,8	14,7
Juli	-30,8	24,9	-22,2	7,7	-8,6	-7,1	-1,6	17,2	25,6	-8,4

2. Wertpapierforderungen nach Instrumenten und Sektoren

	Dividendenwerte				Schuldverschreibungen							
	Euro-system	Staat	MFIs (ohne Euro-system)	Übrige Sektoren	Anleihen				Geldmarktpapiere			
					Euro-system	Staat	MFIs (ohne Euro-system)	Übrige Sektoren	Euro-system	Staat	MFIs (ohne Euro-system)	Übrige Sektoren
1	2	3	4	5	6	7	8	9	10	11	12	
1999	0,1	-2,0	3,3	-155,1	0,7	-1,6	-17,7	-130,4	0,6	-0,1	-8,0	-6,2
1999 Q1	0,1	-0,4	1,1	-22,5	0,1	-0,4	5,1	-48,6	1,4	-0,2	-1,1	0,0
Q2	0,0	-0,3	-3,0	-37,7	0,8	-0,3	-10,5	-42,5	0,5	-0,5	1,1	6,6
Q3	0,0	-0,5	6,1	-42,9	0,1	-0,6	-4,4	-16,1	-1,0	0,4	-1,0	-4,4
Q4	-0,1	-0,9	-1,0	-51,9	-0,3	-0,3	-7,8	-23,3	-0,3	0,1	-7,0	-8,4
2000 Q1	0,0	-0,7	1,7	-117,9	-1,2	-0,1	-15,5	-21,7	1,2	0,1	3,2	-2,8

Quelle: EZB.
1) Zuflüsse (+); Abflüsse (-).
2) Die Vergleichbarkeit der jüngeren Daten mit einigen der früheren Angaben wird im Abschnitt „Allgemeines“ erläutert.

Tabelle 8.6
Zahlungsbilanz – Übriger Kapitalverkehr und Währungsreserven
(Mrd € (Mrd ECU bis Ende 1998); Salden)
1. Übriger Kapitalverkehr nach Sektoren ^{1) 2)}

	Insgesamt		Eurosystem		Staat		MFIs (ohne Eurosystem)						Übrige Sektoren	
	Aktiva 1	Passiva 2	Aktiva 3	Passiva 4	Aktiva 5	Passiva 6	Zusammen		Langfristig		Kurzfristig		Aktiva 13	Passiva 14
							Aktiva 7	Passiva 8	Aktiva 9	Passiva 10	Aktiva 11	Passiva 12		
1998	-67,5	186,0	-0,7	3,5	-1,4	-7,7	-22,6	178,1	-34,2	34,8	11,6	143,3	-42,8	12,1
1999	-58,0	148,8	9,4	0,0	-0,7	-13,4	-24,8	137,4	-50,4	39,7	25,6	97,7	-41,9	24,7
1999 Q2	1,0	24,4	4,4	0,0	3,9	-2,9	8,2	19,4	-15,6	13,2	23,9	6,2	-15,6	7,8
Q3	-28,1	12,0	-0,3	0,0	-1,6	-2,4	-8,6	10,3	-14,3	8,1	5,7	2,2	-17,7	4,1
Q4	3,8	44,7	2,3	0,0	0,3	-3,9	-11,1	49,1	-6,5	11,3	-4,5	37,8	12,2	-0,5
2000 Q1	-84,0	175,3	-5,1	0,0	-6,0	-2,7	-30,0	163,1	-11,2	20,0	-18,8	143,1	-42,8	14,9
Q2	-11,3	-12,3	3,0	0,0	2,7	0,8	-11,8	-22,0	-4,1	6,6	-7,7	-28,6	-5,2	8,8
1999 Mai	-10,7	47,6	3,1	0,0	1,0	-0,9	-13,4	50,4	-3,9	6,1	-9,5	44,3	-1,4	-1,9
Juni	1,1	-3,5	0,9	0,0	3,0	-2,3	6,6	-10,1	-7,1	4,5	13,7	-14,6	-9,4	9,0
Juli	-14,2	2,7	0,8	0,0	-1,7	-1,2	-8,2	0,4	-2,1	3,7	-6,0	-3,2	-5,1	3,5
Aug.	-5,1	25,1	-1,5	0,0	0,2	-0,1	-2,6	26,3	-5,4	0,1	2,8	26,2	-1,2	-1,1
Sept.	-8,8	-15,8	0,5	0,0	-0,1	-1,1	2,2	-16,4	-6,8	4,3	9,0	-20,7	-11,4	1,7
Okt.	-16,8	53,9	0,3	0,0	-1,1	-1,1	-20,8	51,1	-3,1	3,5	-17,7	47,5	4,9	4,0
Nov.	-71,8	70,8	-1,7	0,0	1,1	-1,8	-68,5	71,6	1,0	-0,4	-69,4	72,0	-2,7	1,0
Dez.	92,3	-80,1	3,8	0,0	0,3	-1,0	78,2	-73,6	-4,4	8,2	82,5	-81,8	10,0	-5,5
2000 Jan.	-21,0	47,7	0,1	0,0	-2,9	-1,0	-2,6	43,4	-3,9	6,2	1,4	37,2	-15,6	5,3
Febr.	-31,9	34,8	-1,8	0,0	-2,7	-0,3	-17,4	26,4	-4,9	7,7	-12,5	18,7	-10,0	8,6
März	-31,0	92,9	-3,5	0,0	-0,4	-1,4	-10,0	93,3	-2,3	6,1	-7,7	87,2	-17,2	1,0
April	-26,0	42,8	3,1	0,0	0,9	0,5	-27,9	41,8	-5,2	4,9	-22,7	36,9	-2,1	0,5
Mai	-12,2	33,4	-2,4	0,0	0,8	0,7	-7,0	25,7	0,5	-1,7	-7,5	27,4	-3,6	7,0
Juni	26,8	-88,5	2,3	0,0	0,9	-0,4	23,1	-89,4	0,6	3,4	22,5	-92,9	0,5	1,4
Juli	9,2	18,8	-1,3	0,0	3,5	0,1	9,8	19,2	-1,9	6,8	11,7	12,4	-2,8	-0,5

2. Übriger Kapitalverkehr nach Sektoren und Instrumenten ¹⁾
2.1. Eurosystem

	Finanzkredite und Bankeinlagen			Sonstige Aktiva/Passiva		
	Aktiva 1	Passiva 2	Saldo 3	Aktiva 4	Passiva 5	Saldo 6
1999	10,0	0,0	10,0	-0,7	0,0	-0,7
1999 Q1	3,6	0,0	3,6	-0,7	0,0	-0,7
Q2	4,3	0,0	4,3	0,1	0,0	0,1
Q3	-0,3	0,0	-0,3	0,0	0,0	0,0
Q4	2,4	0,0	2,4	0,0	0,0	0,0
2000 Q1	-5,1	0,0	-5,1	0,0	0,0	0,0

Quelle: EZB.
1) Zuflüsse (+); Abflüsse (-).
2) Die Vergleichbarkeit der jüngeren Daten mit einigen der früheren Angaben wird im Abschnitt „Allgemeines“ erläutert.

2.2. Staat

	Handelskredite			Finanzkredite und Bankeinlagen			Sonstige Aktiva/Passiva		
	Aktiva	Passiva	Saldo	Aktiva	Passiva	Saldo	Aktiva	Passiva	Saldo
	7	8	9	10	11	12	13	14	15
1999	-0,3	0,0	-0,4	1,5	-13,1	-11,6	-1,9	-0,2	-2,1
1999 Q1	-0,2	0,0	-0,2	-2,9	-4,1	-7,0	-0,3	-0,1	-0,4
Q2	-0,1	0,0	-0,1	5,7	-2,7	3,0	-1,8	-0,2	-2,0
Q3	-0,1	0,0	-0,1	-1,2	-2,5	-3,7	-0,3	0,1	-0,2
Q4	-0,1	0,0	-0,1	-0,1	-3,9	-3,9	0,4	0,0	0,4
2000 Q1	0,0	0,0	0,0	-5,9	-2,3	-8,2	-0,1	-0,4	-0,5

2.3. MFIs (ohne Eurosystem)

	Finanzkredite und Bankeinlagen			Sonstige Aktiva/Passiva		
	Aktiva	Passiva	Saldo	Aktiva	Passiva	Saldo
	16	17	18	19	20	21
1999	-25,9	137,0	111,2	1,1	0,4	1,5
1999 Q1	-17,1	61,3	44,2	3,7	-2,7	1,0
Q2	9,1	18,4	27,4	-0,8	1,1	0,2
Q3	-6,8	9,8	3,0	-1,8	0,5	-1,3
Q4	-11,1	47,6	36,6	0,0	1,5	1,5
2000 Q1	-27,7	163,0	135,3	-2,2	0,1	-2,1

2.4. Übrige Sektoren

	Handelskredite			Finanzkredite und Bankeinlagen			Sonstige Aktiva/Passiva		
	Aktiva	Passiva	Saldo	Aktiva	Passiva	Saldo	Aktiva	Passiva	Saldo
	22	23	24	25	26	27	28	29	30
1999	-13,4	2,7	-10,8	-5,7	14,5	8,8	-22,8	7,5	-15,3
1999 Q1	-3,5	4,1	0,6	-11,8	3,4	-8,4	-5,5	5,8	0,2
Q2	-6,2	-2,9	-9,1	1,4	9,6	11,1	-10,8	1,0	-9,7
Q3	-2,9	-0,1	-3,0	-11,9	2,7	-9,2	-2,9	1,5	-1,4
Q4	-0,7	1,5	0,8	16,6	-1,2	15,4	-3,7	-0,8	-4,4
2000 Q1	-4,3	2,9	-1,4	-38,1	18,4	-19,8	-0,4	-6,4	-6,8

3. Währungsreserven ¹⁾

	Insgesamt	Monetäre Goldreserven	Sonderziehungsrechte	Reserveposition im IWF	Devisenreserven						Sonstige Reserven	
					Zusammen	Bargeld und Einlagen		Wertpapiere				Finanzderivate
						Bei Währungsbehörden und der BIZ	Bei MFIs	Dividendenwerte	Anleihen	Geldmarktpapiere		
1	2	3	4	5	6	7	8	9	10	11	12	
1999	13,7	0,3	1,0	3,0	9,5	3,2	0,8	0,2	7,8	-2,4	-0,1	0,0
1999 Q1	5,5	0,0	2,5	0,0	3,3	1,5	3,0	0,0	1,3	-2,5	0,0	-0,3
Q2	6,6	0,0	-1,1	0,8	6,8	-4,6	-2,4	0,0	11,0	2,8	0,0	0,1
Q3	1,4	0,0	0,2	1,9	-0,9	5,3	-2,7	0,2	-3,2	-0,5	0,0	0,2
Q4	0,2	0,3	-0,7	0,3	0,4	0,9	3,0	0,0	-1,3	-2,2	-0,1	-0,1
2000 Q1	-1,4	0,7	0,2	0,2	-2,8	2,3	-4,5	0,0	2,6	-3,1	0,0	0,2

Quelle: EZB.

1) Zunahme (-); Abnahme (+).

Tabelle 8.7

Auslandsvermögensstatus und Währungsreserven

1. Netto-Auslandsvermögensstatus ¹⁾

(Mrd € (Mrd ECU für 1997); Aktiva abzüglich Passiva; Stand am Ende des Berichtszeitraums)

	Ins- gesamt	Direktinvestitionen			Wertpapieranlagen					Finanz- derivate	Übrige Anlagen				Wäh- rungs- reser- ven
		Zu- sammen	Beteili- gungs- kapital und reinvestierte Gewinne	Sonstige Anlagen, vor allem Kredite zw. ver- bundenen Unter- nehmen	Zu- sammen	Dividen- den- werte	Schuldverschreibungen				Zu- sammen	Handels- kredite	Finanz- kredite und Bank- ein- lagen	Sonstige Aktiva/ Passiva	
							Zu- sammen	An- leihen	Geld- markt- papiere						
1	2	3	4	5	6	7	8	9	10	11	12	13	14	15	
1997	42,2	114,4	129,9	-15,5	-599,6	-361,8	-237,8	-210,7	-27,0	-5,7	169,8	80,0	0,4	89,3	363,3
1998	-132,4	164,6	175,4	-10,8	-609,1	-475,5	-133,6	-125,5	-8,2	-3,6	-13,8	86,5	-172,2	71,9	329,4

Quelle: EZB.

1) Die Vergleichbarkeit der jüngeren Daten mit einigen der früheren Angaben wird im Abschnitt „Allgemeines“ erläutert.

2. Währungsreserven und sonstige Fremdwährungsaktiva des Eurosystems ¹⁾

(Mrd €; soweit nicht anders angegeben, Stand am Ende des Berichtszeitraums)

		Währungsreserven											Nachrichtlich: Sonstige Fremdwährungsaktiva		
		Insgesamt	Monetäre Goldreserven		Sonderziehungsrechte	Reserveposition im IWF	Devisenreserven						Sonstige Reserven	Forderungen in Fremdwährung an Ansässige im Euro-Währungsgebiet	
			Feinunzen (in Mio)	Zusammen			Bargeld und Einlagen		Wertpapiere			Finanzderivate			
							Bei Währungsbehörden und der BIZ	Bei MFIs	Dividendenwerte	Anleihen	Geldmarktpapiere				
		1	2	3	4	5	6	7	8	9	10	11	12	13	14
1998	Dez. ²⁾	329,4	99,6	404,131	5,1	23,4	199,8	12,5	18,3	0,0	116,7	52,4	0,0	1,5	7,6
1999	Dez.	372,4	116,4	402,758	4,5	24,2	225,2	-	-	-	-	-	0,0	2,0	14,4
2000	Jan. ³⁾	378,1	116,2	401,639	4,3	24,4	231,4	-	-	-	-	-	0,2	1,9	14,7
	Febr. ³⁾	383,2	121,1	400,503	4,4	23,9	231,9	-	-	-	-	-	0,2	2,0	16,1
	März	385,4	116,0	400,503	4,4	24,8	238,9	-	-	-	-	-	0,2	1,2	17,0
	April	399,7	121,3	400,503	4,3	22,7	249,8	-	-	-	-	-	0,2	1,7	18,1
	Mai	388,9	117,2	400,503	4,5	21,1	244,6	-	-	-	-	-	0,2	1,4	19,1
	Juni	385,8	120,8	400,503	4,5	20,5	238,3	-	-	-	-	-	0,1	1,7	18,6
	Juli ³⁾	391,4	119,6	399,539	4,5	20,9	244,4	-	-	-	-	-	0,2	1,9	17,5
	Aug.	402,6	124,3	399,539	4,8	20,9	251,9	-	-	-	-	-	0,2	0,8	17,3

3. Währungsreserven und sonstige Fremdwährungsaktiva der Europäischen Zentralbank ⁴⁾

(Mrd €; Stand am Ende des Berichtszeitraums)

		Währungsreserven											Nachrichtlich: Sonstige Fremdwährungsaktiva		
		Insgesamt	Monetäre Goldreserven		Sonderziehungsrechte	Reserveposition im IWF	Devisenreserven						Sonstige Reserven	Forderungen in Fremdwährung an Ansässige im Euro-Währungsgebiet	
			Feinunzen (in Mio)	Zusammen			Bargeld und Einlagen		Wertpapiere			Finanzderivate			
							Bei Währungsbehörden und der BIZ	Bei MFIs	Dividendenwerte	Anleihen	Geldmarktpapiere				
		1	2	3	4	5	6	7	8	9	10	11	12	13	14
1999	Dez.	49,3	6,9	24,030	0,0	0,0	41,0	-	-	-	-	-	0,0	1,4	2,6
2000	Jan.	50,0	7,0	24,030	0,0	0,0	41,7	-	-	-	-	-	0,0	1,3	3,2
	Febr.	48,1	7,3	24,030	0,0	0,0	39,5	-	-	-	-	-	0,0	1,3	4,2
	März	49,8	7,0	24,030	0,0	0,0	42,0	-	-	-	-	-	0,0	0,9	4,3
	April	52,8	7,3	24,030	0,0	0,0	44,3	-	-	-	-	-	0,0	1,2	4,3
	Mai	50,1	7,0	24,030	0,0	0,0	42,1	-	-	-	-	-	0,0	0,9	4,5
	Juni	50,6	7,2	24,030	0,0	0,0	42,2	-	-	-	-	-	0,0	1,2	4,1
	Juli	51,0	7,2	24,030	0,0	0,0	42,9	-	-	-	-	-	0,0	1,0	4,1
	Aug.	55,0	7,5	24,030	0,0	0,0	46,8	-	-	-	-	-	0,0	0,8	4,1

Quelle: EZB.

- 1) Auf Grund von Unterschieden im Erfassungsgrad und in der Bewertung sind die Angaben nicht vollständig mit den in Tabelle 1.1 enthaltenen Daten vergleichbar.
- 2) Stand: 1. Januar 1999.
- 3) Veränderungen der Goldbestände des Eurosystems sind auf Goldtransaktionen im Rahmen der Vereinbarung der Zentralbanken über Goldbestände vom 26. September 1999 zurückzuführen.
- 4) Teil der Währungsreserven des Eurosystems.

9 Außenhandel des Euro-Währungsgebiets

Tabelle 9

1. Ausfuhren ¹⁾

(Mrd € (Mrd ECU bis Ende 1998); fob-Werte)

	Insgesamt 1	Nahrungs- mittel, Getränke, Tabakwaren 2	Rohstoffe 3	Energie- träger 4	Chemische Erzeugnisse 5	Sonstige gewerbliche Erzeugnisse 6	Maschinen und Fahrzeuge 7	Sonstige 8	Ausfuhrhandelsindizes 1995 = 100		
									Wert ²⁾ 9	Volumen ²⁾ 10	Durch- schnittswert 11
1996	669,7	49,2	14,2	13,1	85,5	195,5	295,9	16,3	107,6	104,7	102,8
1997	762,8	52,8	16,3	14,4	99,0	216,6	342,8	20,9	122,5	115,9	105,7
1998	796,3	56,1	15,8	12,6	104,4	221,7	371,1	14,7	127,9	120,0	106,6
1999	829,9	55,3	16,3	13,5	113,6	224,2	383,1	23,9	133,3	122,3	109,0
1997 Q1	170,7	12,0	3,8	3,7	22,6	48,9	74,7	5,0	109,7	104,2	105,3
Q2	191,8	13,4	4,1	3,6	25,1	53,9	86,4	5,3	123,3	117,3	105,1
Q3	193,5	13,0	4,2	3,4	25,6	55,6	86,5	5,1	124,3	116,6	106,6
Q4	206,8	14,4	4,2	3,7	25,6	58,2	95,1	5,5	132,9	125,7	105,7
1998 Q1	194,5	13,8	4,2	3,4	26,7	54,7	88,0	3,7	125,0	115,9	107,8
Q2	204,5	14,6	3,9	3,3	27,0	56,6	95,5	3,7	131,4	123,1	106,8
Q3	195,9	13,5	3,9	3,0	25,8	55,3	91,0	3,6	125,9	118,2	106,5
Q4	201,4	14,2	3,8	2,9	25,0	55,1	96,7	3,7	129,4	122,8	105,4
1999 Q1	187,7	12,3	3,8	2,6	25,8	51,0	86,4	5,7	120,6	112,5	107,2
Q2	202,9	13,5	3,9	3,1	27,9	54,9	93,9	5,8	130,4	119,8	108,9
Q3	209,4	13,9	4,1	3,8	29,6	56,7	95,4	6,1	134,6	122,9	109,5
Q4	229,8	15,6	4,5	4,0	30,4	61,7	107,4	6,4	147,7	134,2	110,1
2000 Q1	229,6	13,7	4,8	4,8	32,5	62,1	105,2	6,5	147,6	128,8	114,6
Q2	245,5	14,7	5,1	5,1	34,1	64,8	115,1	6,6	157,7	135,4	116,5
1998 Jan.	58,6	4,3	1,3	1,2	8,4	16,3	26,0	1,2	112,9	104,8	107,7
Febr.	63,8	4,5	1,4	1,0	8,6	18,1	28,9	1,2	123,0	114,1	107,8
März	72,1	5,0	1,5	1,2	9,6	20,3	33,1	1,3	139,0	128,7	108,0
April	68,2	4,9	1,3	1,1	9,2	19,0	31,3	1,3	131,4	122,9	106,9
Mai	65,9	4,8	1,3	1,1	8,7	18,3	30,7	1,2	127,1	118,9	106,9
Juni	70,5	4,9	1,3	1,1	9,1	19,3	33,5	1,2	135,9	127,3	106,7
Juli	73,0	4,8	1,3	1,1	9,3	21,1	34,2	1,2	140,8	131,7	106,9
Aug.	56,7	4,2	1,2	1,0	7,7	15,6	25,9	1,1	109,3	103,2	105,9
Sept.	66,2	4,5	1,3	0,9	8,8	18,5	30,9	1,3	127,6	119,7	106,6
Okt.	69,0	4,8	1,3	1,0	8,6	19,6	32,5	1,2	133,1	125,8	105,8
Nov.	67,1	4,8	1,3	1,0	8,1	18,2	32,5	1,3	129,3	123,3	104,8
Dez.	65,3	4,6	1,2	0,9	8,2	17,3	31,7	1,2	125,8	119,3	105,5
1999 Jan.	54,4	3,7	1,1	0,8	7,7	14,7	24,9	1,5	104,9	98,2	106,8
Febr.	60,1	4,0	1,2	0,8	8,3	16,5	27,3	2,1	115,8	108,4	106,9
März	73,2	4,7	1,4	1,0	9,8	19,9	34,3	2,1	141,0	130,7	107,9
April	65,8	4,3	1,3	1,0	9,1	17,7	30,5	1,7	126,8	116,4	108,9
Mai	63,7	4,5	1,3	1,0	9,0	17,3	28,8	1,8	122,7	113,1	108,5
Juni	73,5	4,6	1,3	1,1	9,8	19,8	34,5	2,2	141,7	129,6	109,3
Juli	76,3	4,6	1,4	1,2	10,3	20,8	35,7	2,4	147,2	133,1	110,6
Aug.	60,9	4,2	1,3	1,1	9,2	16,1	27,2	1,8	117,4	106,7	110,0
Sept.	72,2	5,1	1,4	1,5	10,1	19,8	32,5	1,9	139,2	128,9	108,0
Okt.	77,1	5,2	1,4	1,4	10,1	20,8	36,1	2,1	148,6	135,2	109,9
Nov.	77,2	5,3	1,5	1,2	10,6	20,7	35,8	2,0	148,9	136,7	108,9
Dez.	75,6	5,1	1,6	1,4	9,6	20,1	35,5	2,2	145,7	130,8	111,4
2000 Jan.	66,0	4,0	1,4	1,5	9,4	17,6	30,1	2,0	127,2	111,8	113,8
Febr.	75,2	4,5	1,6	1,6	10,8	20,8	33,9	2,1	145,1	125,6	115,5
März	88,4	5,2	1,8	1,7	12,3	23,7	41,2	2,4	170,4	148,8	114,5
April	73,1	4,4	1,6	1,6	10,3	19,4	33,9	1,9	140,8	121,5	115,9
Mai	87,7	5,3	1,9	1,9	12,0	23,1	41,1	2,4	169,0	145,1	116,5
Juni	84,7	5,0	1,6	1,7	11,8	22,2	40,1	2,3	163,4	139,6	117,0
Juli	83,9	161,8	.	.

Quelle: Eurostat; Warengliederung nach SITC Rev. 3.

1) Auf Grund von Unterschieden in der Abgrenzung, Erfassung und dem Berichtszeitpunkt sind die (von Eurostat errechneten) Außenhandelsdaten nicht vollständig mit der Position Warenhandel in der von der EZB erstellten Zahlungsbilanzstatistik (Tabelle 8.2) vergleichbar.

2) EZB-Berechnungen auf der Grundlage von Eurostat-Daten.

Tabelle 9

2. Einfuhren ¹⁾

(Mrd € (Mrd ECU bis Ende 1998); cij-Werte)

	Insgesamt	Nahrungsmittel, Getränke, Tabakwaren	Rohstoffe	Energie-träger	Chemische Erzeugnisse	Sonstige gewerbliche Erzeugnisse	Maschinen und Fahrzeuge	Sonstige	Ausfuhrhandelsindizes 1995 = 100		
									Wert ²⁾	Volumen ²⁾	Durchschnittswert
	1	2	3	4	5	6	7	8	9	10	11
1996	593,9	46,6	36,5	71,6	54,1	167,0	193,6	24,6	105,5	102,9	102,6
1997	674,2	49,7	41,3	81,2	62,0	188,1	228,8	23,1	119,8	110,3	108,6
1998	711,0	55,1	41,3	58,5	68,0	202,0	270,1	16,1	126,3	123,0	102,7
1999	776,1	51,8	39,2	77,5	70,6	209,3	304,2	23,6	137,9	129,8	106,3
1997 Q1	159,1	11,4	9,7	21,2	14,7	44,6	51,8	5,8	113,1	106,0	106,7
Q2	168,0	12,6	11,0	18,6	16,0	46,5	57,5	5,7	119,4	111,4	107,2
Q3	166,6	12,2	10,0	20,0	15,2	48,9	55,6	4,7	118,5	106,9	110,8
Q4	180,4	13,5	10,6	21,4	16,1	48,2	63,8	6,8	128,2	117,0	109,6
1998 Q1	179,9	13,7	10,9	16,4	17,7	51,6	65,3	4,3	127,9	119,2	107,3
Q2	179,2	13,7	11,1	15,1	17,3	50,4	67,2	4,3	127,4	121,6	104,7
Q3	171,1	13,4	9,7	13,8	16,4	50,8	63,4	3,6	121,6	119,5	101,8
Q4	180,8	14,3	9,6	13,2	16,5	49,2	74,1	3,9	128,5	131,9	97,4
1999 Q1	178,5	12,3	9,2	13,8	16,9	49,9	71,0	5,5	126,9	128,3	98,9
Q2	188,6	12,8	10,1	16,8	17,6	50,4	75,1	5,8	134,0	129,1	103,8
Q3	193,2	12,7	9,5	21,2	17,1	54,0	72,9	5,7	137,3	125,5	109,4
Q4	215,9	14,0	10,4	25,8	19,0	55,0	85,2	6,6	153,5	136,4	112,5
2000 Q1	231,0	12,5	11,3	31,7	20,0	60,6	87,4	7,5	164,2	136,3	120,5
Q2	243,2	13,7	12,5	32,0	21,3	62,1	94,0	7,7	172,9	137,9	125,4
1998 Jan.	57,7	4,5	3,5	5,7	5,6	16,6	20,4	1,4	123,0	114,3	107,6
Febr.	57,9	4,3	3,5	5,4	5,6	16,7	20,8	1,6	123,4	114,4	107,9
März	64,3	4,9	3,8	5,3	6,5	18,3	24,1	1,3	137,1	128,6	106,6
April	60,1	4,8	3,7	5,2	5,8	16,8	22,6	1,3	128,2	121,5	105,5
Mai	56,9	4,4	3,5	5,2	5,6	15,8	21,2	1,2	121,4	115,7	104,9
Juni	62,1	4,6	3,9	4,7	6,0	17,8	23,4	1,8	132,5	127,8	103,7
Juli	59,3	4,7	3,6	4,7	6,0	17,8	21,2	1,3	126,4	123,6	102,2
Aug.	50,1	4,1	2,8	4,4	4,7	15,0	18,1	1,0	106,9	105,7	101,1
Sept.	61,8	4,6	3,3	4,7	5,8	17,9	24,1	1,4	131,7	129,2	101,9
Okt.	62,5	4,8	3,3	4,7	5,8	17,4	25,1	1,4	133,2	133,9	99,5
Nov.	59,7	4,6	3,1	4,2	5,4	16,2	24,9	1,3	127,3	131,8	96,6
Dez.	58,6	5,0	3,1	4,3	5,3	15,7	24,2	1,2	125,0	130,2	96,0
1999 Jan.	54,8	3,8	3,0	4,6	5,1	15,4	21,3	1,7	116,9	119,1	98,2
Febr.	56,2	3,8	2,9	4,2	5,4	16,1	21,9	1,9	119,8	121,6	98,5
März	67,5	4,6	3,3	5,0	6,4	18,5	27,8	1,9	143,9	144,1	99,9
April	61,3	4,2	3,3	5,6	5,7	15,9	24,6	1,9	130,7	127,7	102,4
Mai	62,1	4,2	3,3	5,7	5,7	16,4	24,9	1,8	132,5	126,7	104,6
Juni	65,1	4,4	3,5	5,4	6,1	18,1	25,6	2,0	138,9	132,8	104,6
Juli	64,2	4,3	3,4	6,7	5,7	18,3	24,0	1,9	137,0	126,8	108,0
Aug.	58,3	4,0	2,7	7,0	5,1	16,2	21,6	1,7	124,4	113,1	110,0
Sept.	70,6	4,4	3,4	7,6	6,3	19,5	27,3	2,1	150,6	136,6	110,2
Okt.	69,8	4,5	3,3	7,9	6,3	18,5	27,0	2,3	148,8	133,7	111,3
Nov.	73,7	4,7	3,6	8,4	6,6	18,6	29,5	2,3	157,1	141,8	110,8
Dez.	72,5	4,8	3,4	9,5	6,1	17,9	28,7	2,1	154,6	133,9	115,4
2000 Jan.	71,0	4,0	3,5	10,3	5,8	18,5	26,5	2,4	151,3	127,8	118,4
Febr.	75,4	4,0	3,6	10,3	6,8	20,1	28,2	2,5	160,8	133,6	120,4
März	84,6	4,5	4,2	11,1	7,5	22,0	32,7	2,6	180,4	147,3	122,5
April	72,8	4,2	3,7	9,5	6,5	18,3	28,3	2,3	155,2	127,4	121,8
Mai	87,6	5,0	4,7	11,2	7,4	22,7	33,8	2,8	186,9	147,9	126,4
Juni	82,8	4,5	4,1	11,2	7,3	21,1	32,0	2,6	176,6	138,4	127,6
Juli	79,0	168,5	.	.

Quelle: Eurostat; Warengliederung nach SITC Rev. 3.

1) Auf Grund von Unterschieden in der Abgrenzung, Erfassung und dem Berichtszeitpunkt sind die (von Eurostat errechneten) Außenhandelsdaten nicht vollständig mit der Position Warenhandel in der von der EZB erstellten Zahlungsbilanzstatistik (Tabelle 8.2) vergleichbar. Der Unterschied ist teilweise darauf zurückzuführen, dass bei der Erfassung der Einfuhren Versicherungs- und Frachtdienstleistungen berücksichtigt wurden; sie machten 1998 ca. 3,8 % des Gesamtwerts der Einfuhr (cij) aus.

2) EZB-Berechnungen auf der Grundlage von Eurostat-Daten.

Noch: Tabelle 9

3. Außenhandelsaldo ¹⁾

(Mrd € (Mrd ECU bis Ende 1998); Ausfuhr (fob) - Einfuhr (cif))

	Insgesamt	Nahrungsmittel, Getränke, Tabakwaren	Rohstoffe	Energieträger	Chemische Erzeugnisse	Sonstige gewerbliche Erzeugnisse	Maschinen und Fahrzeuge	Sonstige
	1	2	3	4	5	6	7	8
1996	75,8	2,7	-22,3	-58,5	31,4	28,5	102,3	-8,3
1997	88,6	3,2	-25,0	-66,8	37,0	28,5	114,0	-2,2
1998	85,3	1,0	-25,5	-45,9	36,4	19,7	101,0	-1,4
1999	53,7	3,5	-22,9	-64,1	43,0	14,9	78,9	0,3
1997 Q1	11,6	0,6	-5,8	-17,5	7,9	4,3	22,8	-0,8
Q2	23,8	0,7	-6,9	-15,0	9,1	7,4	28,9	-0,4
Q3	26,8	0,9	-5,9	-16,6	10,4	6,8	30,9	0,3
Q4	26,3	1,0	-6,4	-17,7	9,5	10,0	31,3	-1,3
1998 Q1	14,6	0,1	-6,7	-13,0	9,0	3,2	22,7	-0,7
Q2	25,4	0,9	-7,2	-11,7	9,6	6,1	28,2	-0,6
Q3	24,8	0,1	-5,8	-10,9	9,3	4,5	27,6	0,0
Q4	20,6	-0,1	-5,7	-10,3	8,5	5,9	22,6	-0,2
1999 Q1	9,2	0,1	-5,4	-11,2	8,9	1,1	15,5	0,2
Q2	14,4	0,7	-6,2	-13,7	10,3	4,5	18,8	0,0
Q3	16,3	1,1	-5,4	-17,4	12,5	2,6	22,5	0,3
Q4	13,9	1,6	-5,9	-21,8	11,3	6,7	22,2	-0,2
2000 Q1	-1,4	1,2	-6,6	-26,9	12,4	1,6	17,9	-0,9
Q2	2,2	1,0	-7,4	-26,8	12,8	2,7	21,0	-1,2
1998 Jan.	0,9	-0,2	-2,2	-4,6	2,8	-0,3	5,6	-0,2
Febr.	5,9	0,3	-2,2	-4,3	3,1	1,4	8,1	-0,4
März	7,8	0,1	-2,3	-4,1	3,1	2,0	9,0	0,0
April	8,0	0,1	-2,4	-4,1	3,4	2,2	8,7	0,0
Mai	9,0	0,4	-2,3	-4,1	3,1	2,4	9,5	-0,1
Juni	8,3	0,3	-2,6	-3,5	3,1	1,5	10,1	-0,5
Juli	13,8	0,0	-2,2	-3,6	3,3	3,3	13,0	0,0
Aug.	6,6	0,1	-1,6	-3,5	3,0	0,6	7,7	0,1
Sept.	4,4	-0,1	-2,0	-3,8	3,0	0,5	6,8	-0,1
Okt.	6,6	0,0	-2,0	-3,7	2,8	2,2	7,4	-0,2
Nov.	7,4	0,2	-1,9	-3,3	2,7	2,0	7,7	0,0
Dez.	6,6	-0,3	-1,9	-3,3	2,9	1,7	7,5	0,1
1999 Jan.	-0,4	-0,1	-1,8	-3,8	2,6	-0,7	3,6	-0,2
Febr.	3,9	0,1	-1,7	-3,3	2,9	0,4	5,4	0,2
März	5,7	0,1	-1,9	-4,0	3,4	1,4	6,5	0,2
April	4,5	0,2	-2,0	-4,6	3,4	1,8	5,9	-0,2
Mai	1,5	0,3	-2,1	-4,8	3,2	0,9	3,9	0,0
Juni	8,4	0,3	-2,1	-4,3	3,7	1,8	8,9	0,2
Juli	12,1	0,2	-2,0	-5,5	4,7	2,5	11,7	0,5
Aug.	2,6	0,2	-1,4	-5,8	4,0	-0,2	5,6	0,1
Sept.	1,6	0,7	-2,0	-6,1	3,8	0,3	5,1	-0,2
Okt.	7,3	0,8	-1,9	-6,5	3,8	2,3	9,0	-0,1
Nov.	3,6	0,6	-2,1	-7,2	4,1	2,2	6,4	-0,2
Dez.	3,1	0,2	-1,9	-8,1	3,5	2,3	6,8	0,1
2000 Jan.	-5,0	0,0	-2,2	-8,8	3,6	-0,9	3,6	-0,3
Febr.	-0,2	0,5	-2,0	-8,6	4,0	0,7	5,7	-0,4
März	3,8	0,6	-2,4	-9,4	4,8	1,7	8,6	-0,2
April	0,3	0,2	-2,1	-7,9	3,7	1,1	5,6	-0,5
Mai	0,0	0,3	-2,8	-9,4	4,6	0,4	7,3	-0,4
Juni	1,9	0,5	-2,5	-9,5	4,5	1,2	8,1	-0,3
Juli	4,9

Quelle: Eurostat; Warengliederung nach SITC Rev. 3.

1) Auf Grund von Unterschieden in der Abgrenzung, Erfassung und dem Berichtszeitpunkt sind die (von Eurostat errechneten) Außenhandelsdaten nicht vollständig mit der Position Warenhandel in der von der EZB erstellten Zahlungsbilanzstatistik (Tabelle 8.1) vergleichbar. Der Unterschied ist teilweise darauf zurückzuführen, dass bei der Erfassung der Einfuhren Versicherungs- und Frachtdienstleistungen berücksichtigt wurden; sie machten 1998 ca. 3,8 % des Gesamtwerts der Einfuhr (cif) aus.



I 0 Wechselkurse

Tabelle 10

Wechselkurse

(Durchschnittswerte des angegebenen Berichtszeitraums, Einheiten der nationalen Währungen pro ECU bzw. Euro (bilateral); Index 1999 Q1 = 100 (effektiv))

	Effektiver Wechselkurs des Euro ¹⁾						ECU- bzw. Euro-Wechselkurse ²⁾				
	Enger Länderkreis				Weiter Länderkreis		US-Dollar	Japanischer Yen	Schweizer Franken	Pfund Sterling	
	Nominal	Real VPI	Real EPI	Real LSK/VG	Nominal	Real VPI					
1	2	3	4	5	6	7	8	9	10		
1996	107,9	108,8	107,4	112,3	95,4	105,9	1,270	138,1	1,568	0,814	
1997	99,1	99,4	99,1	100,9	90,4	96,6	1,134	137,1	1,644	0,692	
1998	101,5	101,3	101,5	99,6	96,6	99,1	1,121	146,4	1,622	0,676	
1999	95,7	95,7	95,7	95,4	96,6	95,8	1,066	121,3	1,600	0,659	
1999	Q1	100,0	100,0	100,0	100,0	100,0	1,122	130,7	1,599	0,687	
	Q2	96,1	96,0	96,0	96,1	96,5	1,057	127,7	1,600	0,658	
	Q3	94,6	94,7	94,5	94,0	95,5	1,049	118,7	1,602	0,655	
	Q4	92,2	92,2	92,2	91,4	94,2	1,038	108,4	1,600	0,636	
2000	Q1	89,0	89,7	89,6	87,9	91,1	0,986	105,5	1,607	0,614	
	Q2	86,0	86,6	86,9	85,6	88,4	0,933	99,6	1,563	0,610	
	Q3	84,7	85,7	86,1	84,4	87,3	0,905	97,4	1,544	0,612	
1999	Jan.	102,0	101,8	101,8	-	101,4	1,161	131,3	1,605	0,703	
	Febr.	99,9	99,9	99,8	-	100,0	1,121	130,8	1,598	0,689	
	März	98,3	98,3	98,4	-	98,7	1,088	130,2	1,595	0,671	
	April	97,1	96,9	96,9	-	97,5	1,070	128,2	1,602	0,665	
	Mai	96,6	96,5	96,4	-	96,9	1,063	129,7	1,603	0,658	
	Juni	94,7	94,7	94,6	-	95,1	1,038	125,3	1,595	0,650	
	Juli	94,8	95,2	94,8	-	95,0	1,035	123,7	1,604	0,658	
	Aug.	95,4	95,6	95,4	-	96,3	1,060	120,1	1,600	0,660	
	Sept.	93,6	93,4	93,4	-	95,2	1,050	112,4	1,602	0,647	
	Okt.	94,4	94,2	94,3	-	96,3	1,071	113,5	1,594	0,646	
	Nov.	92,0	92,0	92,1	-	94,0	1,034	108,2	1,605	0,637	
	Dez.	90,1	90,4	90,1	-	92,2	1,011	103,7	1,601	0,627	
2000	Jan.	90,2	90,8	90,8	-	92,4	1,014	106,5	1,610	0,618	
	Febr.	89,2	89,8	89,8	-	91,2	0,983	107,6	1,607	0,615	
	März	87,7	88,3	88,3	-	89,7	0,964	102,6	1,604	0,611	
	April	86,1	86,6	86,8	-	88,4	0,947	99,9	1,574	0,598	
	Mai	84,5	85,0	85,5	-	86,9	0,906	98,1	1,556	0,602	
	Juni	87,4	88,1	88,3	-	89,9	0,949	100,7	1,561	0,629	
	Juli	86,9	88,0	88,0	-	89,4	0,940	101,4	1,551	0,623	
	Aug.	84,6	85,6	86,0	-	87,0	0,904	97,8	1,551	0,607	
	Sept.	82,8	83,6	84,4	-	85,3	0,872	93,1	1,531	0,608	
Veränderung gegen Vormonat in % ⁴⁾											
2000	Sept.	-2,1	-2,3	-1,9	-	-2,0	-2,5	-3,5	-4,8	-1,3	0,1
Veränderung gegen Vorjahr in % ⁴⁾											
2000	Sept.	-11,5	-10,6	-9,6	-	-10,4	-11,7	-16,9	-17,2	-4,4	-6,0

Quelle: EZB.

1) EZB-Berechnungen anhand der gewogenen Durchschnitte der Euro-Wechselkurse. Die Gewichte beruhen auf dem mit den Handelspartnern getätigten Handel mit gewerblichen Erzeugnissen von 1995 bis 1997 und spiegeln auch Drittmarkteffekte wider. Der enge Kreis umfasst die Länder, deren Währungen in der Tabelle ausgewiesen sind. Zum weiten Kreis gehören zusätzlich noch folgende Länder: Algerien, Argentinien, Brasilien, China, Estland, Indien, Indonesien, Israel, Kroatien, Malaysia, Marokko, Mexiko, Neuseeland, Philippinen, Polen, Rumänien, Russland, Slowakei, Slowenien, Südafrika, Taiwan, Thailand, Tschechische Republik, Türkei, Ungarn und Zypern. Die realen Wechselkurse werden anhand der Verbraucherpreise (VPI), der Erzeugerpreise im Verarbeitenden Gewerbe (EPI) und der Lohnstückkosten im Verarbeitenden Gewerbe (LSK/VG) berechnet. Soweit die Deflatoren noch nicht vorlagen, sind die Angaben geschätzt.

2) Bis Dezember 1998 ECU-Kurse (Quelle: BIZ); ab Januar 1999 Euro-Kurse.

3) Da die EZB keine offiziellen Referenzkurse für diese Währungen veröffentlicht, sind Indikativkurse ausgewiesen.

4) Prozentuale Veränderung der letzten Angaben zum Berichtsmonat gegenüber dem Vormonat und dem entsprechenden Monat des Vorjahrs. Eine positive Veränderung weist auf eine Aufwertung des Euro hin.

ECU- bzw. Euro-Wechselkurse ²⁾									
Schwedische Krone	Dänische Krone	Griechische Drachme	Norwegische Krone	Kanadischer Dollar	Australischer Dollar	Hongkong-Dollar ³⁾	Koreanischer Won ³⁾	Singapur-Dollar ³⁾	
11	12	13	14	15	16	17	18	19	
8,51	7,36	305,5	8,20	1,731	1,623	9,68	1 007,9	1,765	1996
8,65	7,48	309,3	8,02	1,569	1,528	8,75	1 069,8	1,678	1997
8,92	7,50	330,7	8,47	1,665	1,787	8,69	1 568,9	1,876	1998
8,81	7,44	325,8	8,31	1,584	1,652	8,27	1 267,3	1,806	1999
8,98	7,44	322,7	8,60	1,696	1,770	8,69	1 342,6	1,911	1999 Q1
8,90	7,43	325,0	8,24	1,557	1,618	8,19	1 258,8	1,810	Q2
8,71	7,44	326,1	8,22	1,558	1,613	8,14	1 252,8	1,772	Q3
8,65	7,44	329,2	8,19	1,528	1,613	8,07	1 217,4	1,737	Q4
8,50	7,45	332,7	8,11	1,434	1,564	7,68	1 109,8	1,674	2000 Q1
8,28	7,46	336,2	8,20	1,381	1,585	7,27	1 042,0	1,608	Q2
8,40	7,46	337,6	8,10	1,341	1,576	7,06	1 009,5	1,569	Q3
9,08	7,44	323,6	8,65	1,765	1,839	8,99	1 362,4	1,950	1999 Jan.
8,91	7,44	322,0	8,65	1,679	1,751	8,68	1 330,2	1,905	Febr.
8,94	7,43	322,5	8,51	1,651	1,726	8,43	1 336,2	1,881	März
8,91	7,43	325,5	8,32	1,594	1,668	8,30	1 292,2	1,834	April
8,97	7,43	325,2	8,23	1,553	1,605	8,24	1 272,1	1,820	Mai
8,83	7,43	324,2	8,17	1,524	1,580	8,05	1 212,6	1,775	Juni
8,74	7,44	325,0	8,18	1,540	1,576	8,03	1 229,4	1,756	Juli
8,75	7,44	326,4	8,26	1,583	1,645	8,23	1 269,1	1,779	Aug.
8,63	7,43	327,0	8,23	1,552	1,619	8,15	1 260,1	1,781	Sept.
8,73	7,43	329,2	8,29	1,581	1,641	8,32	1 289,9	1,793	Okt.
8,63	7,44	328,7	8,19	1,516	1,618	8,04	1 215,9	1,727	Nov.
8,59	7,44	329,7	8,10	1,491	1,580	7,86	1 149,6	1,694	Dez.
8,60	7,44	331,1	8,12	1,469	1,542	7,89	1 145,9	1,697	2000 Jan.
8,51	7,45	333,2	8,10	1,427	1,564	7,65	1 110,8	1,674	Febr.
8,39	7,45	333,9	8,11	1,408	1,583	7,51	1 076,1	1,654	März
8,27	7,45	335,2	8,15	1,389	1,588	7,38	1 051,4	1,620	April
8,24	7,46	336,6	8,20	1,355	1,570	7,06	1 015,3	1,566	Mai
8,32	7,46	336,6	8,25	1,402	1,597	7,40	1 061,1	1,641	Juni
8,41	7,46	336,9	8,18	1,389	1,598	7,33	1 047,9	1,636	Juli
8,39	7,46	337,3	8,10	1,341	1,557	7,05	1 007,6	1,556	Aug.
8,41	7,46	338,6	8,03	1,295	1,575	6,80	973,2	1,517	Sept.
									Veränderung gegen Vormonat in % ⁴⁾
0,3	0,1	0,4	-0,9	-3,4	1,1	-3,6	-3,4	-2,5	2000 Sept.
									Veränderung gegen Vormonat in % ⁴⁾
-2,5	0,4	3,5	-2,4	-16,6	-2,7	-16,6	-22,8	-14,8	2000 Sept.

II Wirtschaftliche und finanzielle Entwicklungen in den anderen EU-Mitgliedstaaten

Tabelle 11

Wirtschaftliche und finanzielle Entwicklungen

(soweit nicht anders angegeben, Veränderung gegen Vorjahr in %)

	HVPI	Haushaltsdefizit (-) / -überschuss (+) des Staats in % des BIP	Bruttoverschuldung des Staats in % des BIP	Renditen langfristiger Staatsanleihen ¹⁾ in % p.a.	Wechselkurs ²⁾ in nationaler Währung pro ECU bzw. Euro	Leistungsbilanz einschließlich Vermögensübertragungen in % des BIP	Lohnstückkosten ³⁾	Reales BIP	Industrieproduktionsindex ⁴⁾	Standardisierte Arbeitslosenquote in % der Erwerbspersonen (saisonbereinigt)	Weit gefasste Geldmenge ⁵⁾	Dreimonatszinssatz ¹⁾ in % p.a.
	1	2	3	4	5	6	7	8	9	10	11	12
Dänemark												
1997	1,9	0,5	61,4	6,26	7,48	0,6	1,4	3,1	5,3	5,6	4,7	3,73
1998	1,3	1,2	55,8	4,94	7,50	-1,1	2,6	2,5	2,2	5,2	4,6	4,27
1999	2,1	2,8	52,6	4,91	7,44	1,5	3,4	1,7	1,8	5,2	4,2	3,44
1999 Q3	2,3	-	-	5,35	7,44	1,8	3,2	1,4	-0,4	5,2	3,4	3,19
1999 Q4	2,8	-	-	5,57	7,44	0,8	0,2	2,5	4,4	4,9	4,1	3,78
2000 Q1	2,8	-	-	5,79	7,45	1,3	2,5	2,6	3,1	4,9	2,2	3,95
2000 Q2	2,9	-	-	5,67	7,46	0,8	2,3	3,6	7,2	4,8	1,3	4,73
2000 Q3	-	-	-	5,69	7,46	-	-	-	-	-	-	5,84
2000 März	3,0	-	-	5,65	7,45	-	-	-	-0,2	4,8	3,9	4,18
2000 April	2,9	-	-	5,57	7,45	-	-	-	12,5	4,7	-0,9	4,32
2000 Mai	2,8	-	-	5,77	7,46	-	-	-	10,8	4,8	1,5	4,70
2000 Juni	2,9	-	-	5,67	7,46	-	-	-	-0,6	4,9	3,3	5,14
2000 Juli	2,8	-	-	5,76	7,46	-	-	-	-	4,9	0,5	5,78
2000 Aug.	2,2	-	-	5,64	7,46	-	-	-	-	4,8	2,5	5,66
2000 Sept.	-	-	-	5,66	7,46	-	-	-	-	-	-	6,10
Griechenland												
1997	5,4	-4,6	108,3	9,92	309,3	-4,1	8,4	3,4	1,8	7,9	11,8	12,48
1998	4,5	-3,2	105,5	8,48	330,7	-3,1	5,5	3,7	8,3	10,0	10,2	13,53
1999	2,1	-1,8	104,6	6,30	325,8	-4,1	2,5	3,5	3,4	-	7,6	10,08
1999 Q3	1,4	-	-	6,56	326,1	-	-	-	4,7	-	6,6	9,86
1999 Q4	2,0	-	-	6,68	329,2	-	-	-	0,0	-	6,3	10,13
2000 Q1	2,6	-	-	6,44	332,7	-	-	-	7,8	-	5,1	8,71
2000 Q2	2,3	-	-	6,11	336,2	-	-	-	5,5	-	8,9	8,33
2000 Q3	-	-	-	6,06	337,6	-	-	-	-	-	-	7,93
2000 März	2,8	-	-	6,24	333,9	-	-	-	10,5	-	5,1	8,69
2000 April	2,1	-	-	6,09	335,2	-	-	-	7,2	-	9,5	8,48
2000 Mai	2,6	-	-	6,18	336,6	-	-	-	6,9	-	8,0	8,30
2000 Juni	2,2	-	-	6,06	336,6	-	-	-	2,8	-	9,3	8,22
2000 Juli	2,6	-	-	6,08	336,9	-	-	-	-	-	9,5	8,02
2000 Aug.	2,9	-	-	6,04	337,3	-	-	-	-	-	-	7,92
2000 Sept.	-	-	-	6,05	338,6	-	-	-	-	-	-	7,73
Schweden												
1997	1,8	-2,0	75,0	6,62	8,65	-	0,4	2,0	7,1	9,9	4,2	4,43
1998	1,0	1,9	72,4	4,99	8,92	3,3	1,6	3,0	4,1	8,3	3,5	4,36
1999	0,6	1,9	65,7	4,98	8,81	1,6	0,1	3,8	1,0	7,2	6,8	3,32
1999 Q3	0,7	-	-	5,48	8,71	2,8	0,3	3,8	-0,7	7,1	6,1	3,22
1999 Q4	1,0	-	-	5,69	8,65	0,8	-0,8	3,8	3,0	6,8	9,1	3,69
2000 Q1	1,2	-	-	5,79	8,50	3,5	6,7	4,0	6,2	6,5	8,7	3,99
2000 Q2	1,2	-	-	5,30	8,28	1,4	5,2	3,9	10,4	6,1	9,1	4,09
2000 Q3	-	-	-	5,29	8,40	-	-	-	-	-	-	4,14
2000 März	1,4	-	-	5,51	8,39	-	-	-	7,4	6,4	8,4	4,16
2000 April	1,0	-	-	5,42	8,27	-	-	-	13,2	6,1	9,9	4,14
2000 Mai	1,3	-	-	5,34	8,24	-	-	-	6,4	6,0	11,2	4,10
2000 Juni	1,4	-	-	5,13	8,32	-	-	-	11,6	6,1	6,1	4,05
2000 Juli	1,3	-	-	5,31	8,41	-	-	-	-	5,6	5,9	4,21
2000 Aug.	1,4	-	-	5,31	8,39	-	-	-	-	5,9	-	4,13
2000 Sept.	-	-	-	5,26	8,41	-	-	-	-	-	-	4,08
Vereinigtes Königreich												
1997	1,8	-2,0	51,1	7,13	0,692	0,9	2,9	3,5	1,3	7,0	11,2	6,92
1998	1,6	0,4	48,0	5,60	0,676	0,0	2,9	2,6	0,8	6,3	9,7	7,42
1999	1,3	1,3	45,7	5,01	0,659	-1,1	3,6	2,2	0,6	6,1	5,3	5,54
1999 Q3	1,2	1,4	45,7	5,39	0,655	-1,8	3,4	2,3	1,8	6,0	3,5	5,28
1999 Q4	1,2	1,5	45,4	5,46	0,636	-0,3	3,0	2,9	2,2	5,9	3,6	5,98
2000 Q1	0,8	6,9	43,6	5,60	0,614	-1,8	2,9	3,0	2,0	5,8	3,8	6,20
2000 Q2	0,6	-2,0	43,9	5,31	0,610	-	-	3,2	1,8	5,5	5,6	6,28
2000 Q3	-	-	-	5,31	0,612	-	-	-	-	-	-	6,21
2000 März	0,7	2,1	43,6	5,34	0,611	-	-	-	3,1	5,7	5,3	6,23
2000 April	0,6	-0,2	43,5	5,30	0,598	-	-	-	1,2	5,7	5,0	6,30
2000 Mai	0,5	-2,9	43,2	5,41	0,602	-	-	-	1,7	5,5	5,1	6,30
2000 Juni	0,8	-3,0	43,9	5,21	0,629	-	-	-	2,4	5,4	6,6	6,23
2000 Juli	1,0	8,1	43,5	5,24	0,623	-	-	-	-1,0	-	6,8	6,19
2000 Aug.	0,6	-1,7	44,0	5,32	0,607	-	-	-	-	-	-	6,22
2000 Sept.	-	-	-	5,38	0,608	-	-	-	-	-	-	6,21

Quellen: Eurostat (Spalten 1, 8, 9 und 10 (außer Griechenland)); Europäische Kommission (GD Wirtschaft und Finanzen und Eurostat) (Spalten 2 und 3 (Jahreswerte)); Reuters (Spalte 12); nationale Statistiken (Spalten 2 und 3 (Quartals- und Monatswerte)), 4, 5, 7 (außer Schweden), 10 (Griechenland) und 11), EZB-Berechnungen (Spalten 6 und 7 (Schweden)).

- 1) Durchschnittswerte der Berichtszeiträume. Vereinigtes Königreich enthalten nicht die Sozialversicherungsbeiträge der Arbeitgeber. 5) Durchschnittswerte am Monatsende; M3; bei Griechenland und beim Vereinigten Königreich M4.
 2) Weitere Informationen in Tabelle 10.
 3) Gesamtwirtschaft; die Angaben für das 4) Insgesamt (ohne Baugewerbe); arbeitstäglich bereinigt.

12 Wirtschaftliche und finanzielle Entwicklungen in ausgewählten Drittstaaten

Tabelle 12.1

Wirtschaftliche und finanzielle Entwicklungen

(soweit nicht anders angegeben, Veränderung gegen Vorjahr in %)

	Verbraucherpreisindex	Lohnstückkosten ¹⁾	Reales BIP	Industrieproduktionsindex ¹⁾	Arbeitslosenquote in % der Erwerbspersonen (saisonbereinigt)	M2 ²⁾	Bietungssätze für drei-monatige Interbank-einlagen ³⁾ in % p.a.	Renditen von Staatsanleihen im Zehnjahresbereich ³⁾ in % p.a.	Wechselkurs ⁴⁾ in nationaler Währung pro ECU bzw. Euro	Haushaltsdefizit (-) / -überschuss (+) ⁵⁾ in % des BIP	Bruttoverschuldung des Staats ⁶⁾ in % des BIP	
	1	2	3	4	5	6	7	8	9	10	11	
Vereinigte Staaten												
1996	2,9	-2,3	3,6	4,7	5,4	4,8	5,51	6,54	1,270	-2,2	58,8	
1997	2,3	0,0	4,4	7,0	4,9	4,9	5,76	6,45	1,134	-0,9	56,4	
1998	1,6	0,7	4,4	4,9	4,5	7,4	5,57	5,33	1,121	0,3	53,3	
1999	2,2	-1,7	4,2	4,2	4,2	7,5	5,42	5,64	1,066	1,0	50,3	
1999	Q2	2,1	-1,4	3,8	4,1	4,3	8,0	5,07	5,54	1,057	0,9	51,2
	Q3	2,3	-0,8	4,3	4,4	4,2	7,5	5,44	5,88	1,049	1,2	50,4
	Q4	2,6	-3,1	5,0	4,8	4,1	6,1	6,14	6,13	1,038	1,3	50,3
2000	Q1	3,2	-3,7	5,3	5,9	4,1	5,8	6,11	6,48	0,986	2,0	49,3
	Q2	3,2	-4,4	6,1	6,6	4,0	5,8	6,63	6,18	0,933	2,0	46,4
	Q3	6,70	5,89	0,905	.	.
2000	April	3,0	.	.	6,5	3,9	6,4	6,31	6,00	0,947	.	.
	Mai	3,1	.	.	6,6	4,1	5,6	6,75	6,42	0,906	.	.
	Juni	3,7	.	.	6,8	4,0	5,5	6,79	6,10	0,949	.	.
	Juli	3,5	.	.	6,5	4,0	5,4	6,73	6,04	0,940	.	.
	Aug.	3,4	.	.	6,2	4,1	5,6	6,69	5,83	0,904	.	.
	Sept.	6,67	5,80	0,872	.	.
Japan												
1996	0,1	-1,9	5,1	2,3	3,4	3,3	0,57	3,03	138,1	-2,9	-	
1997	1,7	-2,2	1,6	3,6	3,4	3,1	0,62	2,15	137,1	-2,7	-	
1998	0,6	6,3	-2,5	-7,1	4,1	4,4	0,66	1,30	146,4	-10,3	-	
1999	-0,3	-2,5	0,2	0,8	4,7	3,7	0,22	1,75	121,3	-10,4	-	
1999	Q2	-0,3	-1,7	0,6	-0,6	4,7	0,12	1,53	127,7	.	-	
	Q3	0,0	-5,0	0,9	3,1	4,7	0,10	1,78	118,7	.	-	
	Q4	-1,0	-5,9	-0,3	4,8	4,6	0,29	1,77	108,4	.	-	
2000	Q1	-0,7	-7,0	0,7	6,2	4,8	0,14	1,79	105,5	.	-	
	Q2	-0,7	.	1,0	7,1	4,7	0,12	1,72	99,6	.	-	
	Q3	0,32	1,79	97,4	.	-	
2000	April	-0,8	-6,5	.	6,4	4,8	0,12	1,75	99,9	.	-	
	Mai	-0,7	-7,7	.	7,5	4,6	0,10	1,71	98,1	.	-	
	Juni	-0,7	.	.	7,3	4,7	0,13	1,69	100,7	.	-	
	Juli	-0,5	.	.	4,2	4,7	0,22	1,72	101,4	.	-	
	Aug.	-0,8	.	.	8,2	4,6	0,32	1,77	97,8	.	-	
	Sept.	0,41	1,88	93,1	.	-	

Reales Bruttoinlandsprodukt

(Veränderung gegen Vorjahr in %; vierteljährlich)

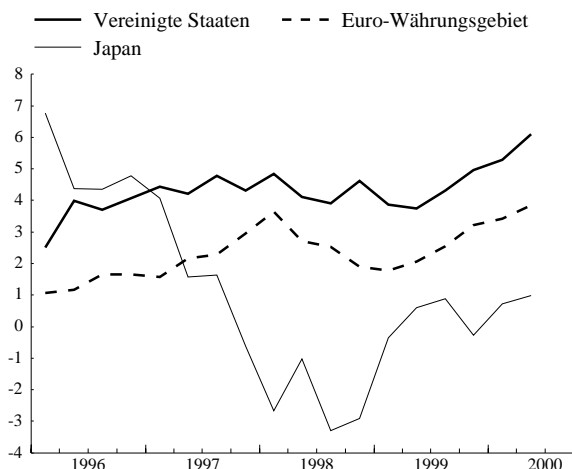

Verbraucherpreisindizes

(Veränderung gegen Vorjahr in %; monatlich)

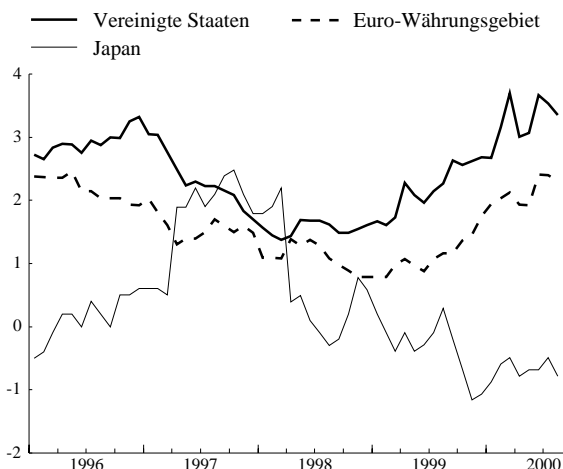

Quellen: Nationale Statistiken (Spalten 1, 2 (Vereinigte Staaten), 3, 4, 5, 6, 8 (bis Dezember 1998), 9 und 10); OECD (Spalte 2 (Japan)); Eurostat (Daten der Abbildungen zum Euro-Währungsgebiet); Reuters (Spalten 7 und 8 (ab Januar 1999)); EZB-Berechnungen (Spalte 11).

1) Verarbeitendes Gewerbe.

2) Durchschnittswerte der Berichtszeiträume; Japan: M2 + Einlagezertifikate.

3) Weitere Informationen in Tabellen 3.1 und 3.2.

4) Weitere Informationen in Tabelle 10.

5) Japan: Das Defizit von 1998 schließt eine hohe Schuldenübernahme ein. Angaben zur Finanzierungsrechnung von 1999.

6) Bruttoverschuldung der öffentlichen Haushalte (Stand am Ende des Berichtszeitraums).

Tabelle 12.2

Ersparnis, Investitionen und Finanzierung

(in % des BIP)

	Nationale Ersparnis und Investitionen			Vermögensbildung nichtfinanzieller Kapitalgesellschaften und ihre Finanzierung					Vermögensbildung privater Haushalte ¹⁾ und ihre Finanzierung				
	Bruttoersparnis	Bruttoinvestitionen	Nettokreditgewährung an die übrige Welt	Bruttoinvestitionen	Bruttoanlageinvestitionen	Geldvermögensbildung	Bruttoersparnis	Außenfinanzierung	Wertpapiere und Aktien	Bruttoinvestitionen	Geldvermögensbildung	Bruttoersparnis	Kreditaufnahme
	1	2	3	4	5	6	7	8	9	10	11	12	13
Vereinigte Staaten													
1996	17,3	19,1	-1,4	8,8	8,4	5,2	8,7	5,1	1,1	11,8	5,7	13,0	4,8
1997	18,1	19,9	-1,5	9,4	8,6	1,8	8,7	3,4	1,9	11,6	3,7	12,3	4,6
1998	18,8	20,8	-2,3	9,6	8,8	3,9	8,5	5,4	1,7	12,0	5,8	12,5	5,8
1999	18,5	21,1	-3,4	9,8	9,3	7,0	8,7	8,5	3,6	12,6	5,3	11,4	6,7
1998 Q3	19,0	20,8	-2,5	9,7	8,8	4,4	8,5	5,8	0,6	12,0	3,7	12,4	5,3
1998 Q4	18,6	20,9	-2,6	9,7	9,0	1,6	8,4	3,3	-1,0	12,3	4,3	12,4	6,0
1999 Q1	18,8	21,0	-2,7	9,6	9,1	8,3	8,7	9,7	6,3	12,4	4,5	11,9	6,5
1999 Q2	18,4	21,2	-3,2	9,6	9,5	8,0	8,7	9,4	0,4	12,7	5,7	11,6	6,8
1999 Q3	18,4	21,1	-3,6	9,8	9,3	6,9	8,6	8,4	3,6	12,6	5,1	11,1	6,4
1999 Q4	18,3	21,4	-3,9	10,0	9,3	4,9	8,7	6,6	4,2	12,6	5,8	10,9	7,0
2000 Q1	18,2	21,4	-4,0	9,9	9,6	8,8	8,9	10,3	5,8	12,8	4,7	10,1	8,2
2000 Q2	18,4	22,0	-4,2	10,4	9,7	4,2	9,0	6,0	3,7	12,5	4,1	9,9	5,6
Japan													
1996	31,3	29,8	1,4	16,1	15,6	1,7	15,1	0,3	1,0	6,7	6,4	13,3	1,1
1997	31,2	28,7	2,6	16,6	16,1	3,3	13,7	1,2	0,1	5,4	7,1	13,4	0,7
1998	29,3	26,4	3,1	14,5	14,6	-6,6	15,1	-9,4	-1,5	5,0	5,6	13,7	-0,4
1999	.	26,0	.	.	.	2,6	.	-2,4	1,4	.	6,8	.	-0,5
1998 Q3	.	26,9	.	.	.	3,3	.	-0,9	1,5	.	4,4	.	2,0
1998 Q4	.	26,9	.	.	.	13,4	.	-6,9	-7,0	.	11,3	.	-0,8
1999 Q1	.	26,9	.	.	.	0,8	.	-14,9	-2,2	.	-3,6	.	6,3
1999 Q2	.	24,2	.	.	.	-16,5	.	-17,7	1,9	.	14,4	.	-7,2
1999 Q3	.	26,4	.	.	.	9,9	.	-1,4	1,5	.	4,3	.	1,4
1999 Q4	.	26,9	.	.	.	15,0	.	21,1	4,1	.	11,8	.	-2,2
2000 Q1	.	26,3	.	.	.	7,2	.	-6,1	-4,4	.	2,9	.	8,4
2000 Q2	.	23,7	.	.	.	-25,1	.	-19,9	0,3	.	4,2	.	-9,3

Finanzierungsüberschuss nichtfinanzieller Kapitalgesellschaften

(in % des BIP)

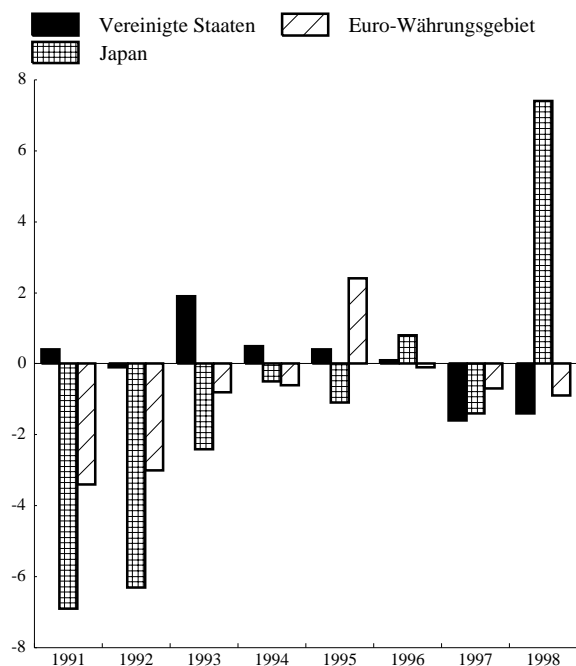

Finanzierungsüberschuss privater Haushalte¹⁾

(in % des BIP)

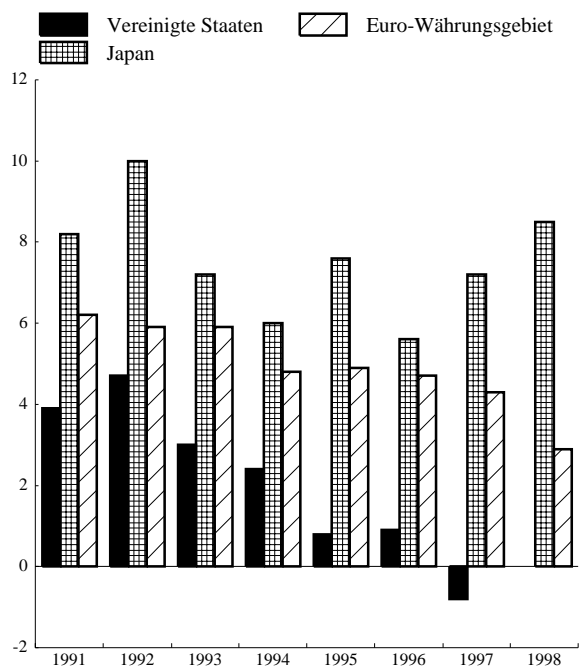

Quellen: EZB, amerikanische und japanische Zentralbank sowie japanisches Wirtschaftsplanungsinstitut.

1) Private Haushalte einschließlich privater Organisationen ohne Erwerbszweck.

Technischer Hinweis

Zu Tabelle 2.4

Saisonbereinigung der Geldmengenaggregate für das Euro-Währungsgebiet

Für die Saisonbereinigung der Geldmengenaggregate wird der multiplikative Ansatz der Programme X-12-ARIMA (Version 0.2.2¹) und TRAMO/SEATS² (Beta-Version, Juli 1998) verwendet. Aus technischen Gründen werden die mit X-12-ARIMA ermittelten Ergebnisse als offizielle Zahlen veröffentlicht. Die Saisonbereinigung der Geldmengenaggregate umfasst eine wochentägliche Bereinigung für einige Komponenten von M2. Die Saisonbereinigung von M3 wird indirekt durch eine Aggregation der saisonbereinigten Reihen für M1, M2 minus M1 und M3 minus M2 durchgeführt, um die Additivitätsbedingung zu erfüllen.

Die Saisonfaktoren werden für den Index des bereinigten Bestands (Tabelle 2.4 Punkt 1) geschätzt. Die Anwendung der Saisonfaktoren auf die Bestände in Mrd € sowie auf die Bereinigungsposten, die aus Umgruppierungen, sonstigen Neubewertungen usw. resultieren, führt zu den saisonbereinigten Werten für die Bestände der Geldmengenaggregate, für die Bereinigungsposten und somit auch für die Veränderungen.

Berechnung der Wachstumsraten

Die Wachstumsraten lassen sich a) anhand der Veränderungen oder b) anhand des Index des bereinigten Bestands berechnen.

F_t sei die Veränderung in Monat t , L_t der Bestand am Ende des Monats t , X_t die Veränderungsrate in Monat t , die als $X_t = (F_t/L_{t-1} + 1)$ definiert ist, und I_t der Index des bereinigten Bestands in Monat t . Dann kann die Jahreswachstumsrate a_t , also die Veränderung in den zurückliegenden zwölf Monaten, wie folgt berechnet werden:

$$a) \quad a_t = \left((X_t \cdot X_{t-1} \cdot X_{t-2} \cdot X_{t-3} \cdot X_{t-4} \cdot X_{t-5} \cdot X_{t-6} \cdot X_{t-7} \cdot X_{t-8} \cdot X_{t-9} \cdot X_{t-10} \cdot X_{t-11}) - 1 \right) \cdot 100$$

$$b) \quad a_t = (I_t / I_{t-12} - 1) \cdot 100$$

Auf Grund der Rundung der Zahlen kann es zu Abweichungen von den in Tabelle 2.4 angegebenen Jahreswachstumsraten kommen. Der Index des bereinigten Bestands ist mit größerer Genauigkeit auf der Internetseite der EZB (<http://www.ecb.int>) unter „Euro area statistics – download“ (im Dateiformat csv) verfügbar. Mit ihm lassen sich die in Tabelle 2.4 angegebenen Wachstumsraten genau berechnen.

Zu Tabelle 2.5 bis 2.8

Die Daten sind, soweit dies möglich ist, harmonisiert und vergleichbar. Auf Grund der Einführung neuer Meldevorschriften im Januar 1999 sind jedoch die Angaben in Tabelle 2.5 bis 2.8 für Zeiträume vor dem ersten Quartal 1999 nicht vollständig mit Angaben für spätere Zeiträume vergleichbar. Quartalsveränderungen sind für keine der Zeiträume verfügbar, da gegenwärtig keine Bereinigung um Umgruppierungen und sonstige Neubewertungen vorgenommen wird. Obwohl die Tabellen 2.5 bis 2.8 für strukturelle Analysen herangezogen werden können, sollten sie nicht für eine detaillierte Analyse der Wachstumsraten verwendet werden.

- 1 Ausführliche Informationen in: Findley, D., Monsell, B., Bell, W., Otto, M. und Chen, B. C. (1998), „New Capabilities and Methods of the X-12-ARIMA Seasonal Adjustment Program“, *Journal of Business and Economic Statistics*, 16, 2, S. 127-152 sowie: „X-12-ARIMA Reference Manual Version 0.2.2“ (Dezember 1998), *Time Series Staff, Bureau of the Census, Washington, D.C.*
- 2 Ausführliche Informationen in: Gomez, V. und Maravall, A. (1996), „Programs TRAMO and SEATS: Instructions for the User“, *Banco de España, Working Paper No. 9628, Madrid.*



Allgemeines

Die Grundlage für die von der Europäischen Zentralbank (EZB) erstellten Statistiken wird im Dokument „Erhebung und Aufbereitung statistischer Daten durch das ESZB“ vom Mai 2000 dargelegt. Mit diesem Dokument wird der Bericht „Statistical Requirements for Stage Three of Monetary Union (Implementation Package)“¹ vom Juli 1996 aktualisiert und der aktuelle Stand der Bereitstellung statistischer Angaben dargestellt. Das Dokument befasst sich mit Geld- und Bankenstatistiken und damit zusammenhängenden Statistiken sowie mit Statistiken zur Zahlungsbilanz, dem Auslandsvermögensstatus und der Finanzierungsrechnung. Die Anforderungen der EZB im Bereich der Statistiken zu Preisen und Kosten, volkswirtschaftlichen Gesamtrechnungen, zum Arbeitsmarkt, öffentlichen Einnahmen und Ausgaben, kurzfristigen Produktions- und Nachfrageindikatoren sowie Branchen- und Verbraucherumfragen werden im Dokument „Statistical requirements of the ECB in the field of general economic statistics“ vom August 2000 erläutert.²

Diese Statistiken beziehen sich auf das Euro-Währungsgebiet als Ganzes. Detailliertere und sich über einen längeren Zeitraum erstreckende Datenreihen mit weiteren Erläuterungen sind in einem zum Herunterladen geeigneten Format (csv-Dateien) auf der Internetseite der EZB (<http://www.ecb.int>) abrufbar; neue bzw. weiter gehende Daten werden im Monatsbericht erscheinen, sobald sie verfügbar sind.

Da die Zusammensetzung des ECU-Währungskorbs nicht deckungsgleich ist mit den Währungen der Mitgliedstaaten, die die einheitliche Währung eingeführt haben, werden die Beträge aus dem Zeitraum vor 1999, die von den Teilnehmerwährungen zu den jeweils geltenden ECU-Kursen in ECU umgerechnet wurden, von der Kursentwicklung der Währungen der Mit-

gliedstaaten, die den Euro nicht eingeführt haben, beeinflusst. Um diesen Effekt bei den monetären Statistiken zu vermeiden, werden die in den Tabellen 2.1 bis 2.8 für den Zeitraum vor 1999 ausgewiesenen Daten in Währungseinheiten ausgedrückt, die zu den am 31. Dezember 1998 unwiderruflich festgelegten Euro-Wechselkursen aus den nationalen Währungen errechnet wurden. Soweit nicht anders angegeben, beruhen die Statistiken über Preise und Kosten für den Zeitraum vor 1999 auf in nationalen Währungen angegebenen Zahlen.

Bei der Zusammenstellung der Ergebnisse für das Euro-Währungsgebiet wurden Aggregations- bzw. Konsolidierungsverfahren (einschließlich der länderübergreifenden Konsolidierung) im erforderlichen Umfang angewandt.

Der Redaktionsschluss für die in den Monatsberichten enthaltenen Statistiken ist im Allgemeinen der Tag vor der ersten Sitzung des EZB-Rats im Monat. Für die vorliegende Ausgabe des Monatsberichts war dies der 4. Oktober 2000.

Die jeweils jüngsten Daten sind häufig vorläufiger Natur und können noch revidiert werden. Rundungsdifferenzen sind möglich.

Übersicht für das Euro-Währungsgebiet

In dieser Tabelle sind die wichtigsten Entwicklungen im Euro-Währungsgebiet zusammengefasst.

Monetäre Statistiken und andere Finanzstatistiken

Die Tabellen I.1 bis I.5 enthalten den konsolidierten Ausweis des Eurosystems, Angaben zu den Geschäften des Eurosystems sowie zur Mindestreservestatistik und zur Liquiditätsposition des Bankensystems. Die Tabellen I.2 und I.3 wurden gemäß der im Juni 2000 erfolgten Umstellung auf Zinstender geändert. Die Tabellen 2.1 bis 2.3 beinhalten monetäre Daten zu den Monetären Finanzinstituten (MFIs) einschließlich des Eurosystems. Tabelle 2.3 zeigt konsolidierte Angaben. Die Positionen aus den von den MFIs

1) Eine verkürzte Fassung dieses Texts liegt unter dem Titel „Die statistischen Anforderungen für die Währungsunion“ (Juli 1996) auch auf Deutsch vor.

2) Für die Geld- und Bankenstatistiken ist die EZB auf europäischer Ebene zuständig; die Zuständigkeit für die Zahlungsbilanzstatistik und die Statistiken zum Auslandsvermögensstatus sowie zur Finanzierungsrechnung teilt sich die EZB mit der Europäischen Kommission (Eurostat); die Preis- und Kostenstatistiken sowie sonstige Wirtschaftsstatistiken obliegen der Europäischen Kommission (Eurostat).

im Euro-Währungsgebiet untereinander getätigten Transaktionen sind nicht brutto ausgewiesen, sondern saldiert; Spalte 13 enthält den Saldo aus den gemeldeten Inter-MFI-Forderungen und -Verbindlichkeiten. Tabelle 2.4 zeigt die anhand der Konsolidierten Bilanz der MFIs berechneten Geldmengenaggregate unter Einschluss einiger (monetärer) Verbindlichkeiten der Zentralstaaten. In Tabelle 2.5 wird eine Aufschlüsselung der Kredite von MFIs an Nicht-MFIs im Euroraum nach Schuldnergruppen, Arten und Ursprungslaufzeiten nach dem Stand am Quartalsende dargestellt. Tabelle 2.6 zeigt die vierteljährlichen Stände der Einlagen von Ansässigen im Euro-Währungsgebiet bei MFIs. Tabelle 2.7 weist Forderungen und Verbindlichkeiten der MFIs gegenüber Ansässigen außerhalb des Euro-Währungsgebiets im Quartalsvergleich aus. Tabelle 2.8 enthält ausgewählte Aktiva und Passiva der MFIs im Euro-Währungsgebiet nach Währungen nach dem Stand am Quartalsende. Ein vollständiges Verzeichnis der MFIs ist auf der Internetseite der EZB veröffentlicht. Einzelheiten zur Sektorengliederung sind in dem Dokument „Money and Banking Statistics Sector Manual: Guidance for the statistical classification of customers“³⁾ (EZB, November 1999) zu finden. Der „Money and Banking Statistics Compilation Guide“³⁾ (EWI, April 1998) erläutert die Erhebungs- und Aufbereitungsverfahren, die von den NZBen anzuwenden sind. Seit dem 1. Januar 1999 werden die statistischen Daten nach der EZB-Verordnung über die konsolidierte Bilanz des Sektors der Monetären Finanzinstitute (EZB/1998/16) erhoben und aufbereitet.

Statistiken über Geldmarktsätze, Renditen langfristiger Staatsanleihen und Börsenindizes (Tabellen 3.1 bis 3.3) werden von der EZB mit Hilfe von Daten von Wirtschaftsinformationsdiensten erstellt. Einzelheiten zur Statistik über die Zinssätze im Kundengeschäft der Banken (Tabelle 3.4) sind der Fußnote am Ende der entsprechenden Seite zu entnehmen.

Tabelle 3.5 enthält Angaben über Absatz, Tilgung und Umlauf von Wertpapieren, Tabelle 3.6 eine Aufgliederung der auf Euro lautenden Wertpapiere nach (sowohl gebiets-

ansässigen als auch gebietsfremden) Emittentengruppen. Die in Tabelle 3.6 ausgewiesenen Gesamtsummen (Spalten 1, 7 und 14) entsprechen den Angaben zum Umlauf (Spalten 8, 16 und 20), zum Bruttoabsatz (Spalten 5, 13 und 17) und zum Nettoabsatz (Spalten 7, 15 und 19) von auf Euro lautenden Wertpapieren in Tabelle 3.5. Der Umlauf an von MFIs begebenen Wertpapieren (Spalte 2) in Tabelle 3.6 entspricht weitgehend den Geldmarktpapieren und Schuldverschreibungen auf der Passivseite der aggregierten Bilanz der MFIs (Tabelle 2.8 Punkt 3, Spalten 2 und 10), wengleich der Erfassungsgrad der Wertpapierstatistiken derzeit etwas geringer ist.

Statistiken über Preise und andere realwirtschaftliche Indikatoren

Von einigen Ausnahmen abgesehen werden die im Monatsbericht veröffentlichten Daten von der Europäischen Kommission (hauptsächlich von Eurostat) sowie von den nationalen Statistikämtern erhoben. Die Ergebnisse für das Euro-Währungsgebiet werden gewonnen, indem die Daten für die einzelnen Länder aggregiert werden. Die Daten sind, soweit dies möglich ist, harmonisiert und vergleichbar. Allerdings sind vergleichbare Daten in der Regel für jüngere Zeiträume eher verfügbar als für weiter zurückliegende.

Der Harmonisierte Verbraucherpreisindex (HVPI) für das Euro-Währungsgebiet (Tabelle 4.1) ist für den Zeitraum ab 1995 verfügbar. Die auf den nationalen Verbraucherpreisindizes beruhenden Schätzungen für den Zeitraum bis 1995 sind nicht vollständig vergleichbar. Der Index beruht auf den nationalen HVPIs, die in allen Mitgliedstaaten des Euro-Währungsgebiets nach demselben Verfahren ermittelt werden. Die Angaben ab Januar 2000 umfassen auch die Kosten für Erziehung und Unterricht und im Gesundheitswesen; auf dieser erweiterten Grundlage erfasste Daten sind im Allgemeinen nicht für frühere Zeiträume verfügbar. Der HVPI für den Zeitraum ab Januar 2000 umfasst auch Ausgaben von Gebietsfremden, die zuvor in den HVPIs einiger Mitgliedstaaten nicht erfasst wurden.

3) Dieser Text liegt nicht in deutscher Übersetzung vor.

Im Hinblick auf die Statistiken über die Volkswirtschaftlichen Gesamtrechnungen (Tabellen 4.2 und 5.1) sind durch die Einführung des Europäischen Systems Volkswirtschaftlicher Gesamtrechnungen 1995 (ESVG 95) ab 1999 vollständig vergleichbare Daten, darunter zusammenfassende Quartalsrechnungen, für das Euro-Währungsgebiet verfügbar geworden. Vor 1999 wurden die Deflatoren des BIP in Tabelle 4.2 Punkt 2 aus den nationalen Statistiken in nationaler Währung berechnet. Die Volkswirtschaftlichen Gesamtrechnungen in dieser Ausgabe basieren hauptsächlich auf dem ESVG 95.

Tabelle 5.2 enthält weitere ausgewählte realwirtschaftliche Indikatoren. Durch die Umsetzung der Verordnung (EG) Nr. 1165/98 des Rates vom 19. Mai 1998 über Konjunkturstatistiken wird der Umfang der verfügbaren Daten über das Euro-Währungsgebiet vergrößert.

Die Daten aus Konjunkturumfragen (Tabelle/Abbildung 5.3) basieren auf den Branchen- und Verbraucherumfragen der Europäischen Kommission.

Die Arbeitsmarktstatistiken (Tabelle 5.4) basieren auf dem ESVG 95. Da nicht sämtliche für das Eurogebiet zu meldenden Daten rechtzeitig für diese Ausgabe zur Verfügung standen, wurden einige Zahlen von der EZB auf der Grundlage verfügbarer Informationen geschätzt. Die Arbeitslosenquoten wurden entsprechend den Richtlinien der Internationalen Arbeitsorganisation (IAO) ermittelt.

Finanzierungsrechnung

Es war abzusehen, dass es einen Bedarf an detaillierten Informationen zu den finanziellen Transaktionen und Bilanzen für das Euro-Währungsgebiet zur Ergänzung der monetären Analyse und der zu geldpolitischen Zwecken angestellten Forschung geben würde. Ziel ist es, umfassende Finanzierungsrechnungen – die allerdings nicht vollständig sein können – für das Euro-Währungsgebiet zu liefern, die auf den Geld- und Bankenstatistiken, Zahlungsbilanzstatistiken, Kapitalmarktstatistiken, Statistiken über die finanziellen Kapitalgesellschaften

des Sektors der Nicht-MFIs sowie Statistiken der öffentlichen Finanzen beruhen und sich dabei auch auf die nach dem ESVG 95 erstellten Volkswirtschaftlichen Gesamtrechnungen stützen. Tabelle 6 zeigt auf nationalen Vermögensübertragungsbilanzen und Finanzierungsrechnungen beruhende Aggregate für das Euro-Währungsgebiet.

Detailliertere und stärker harmonisierte Statistiken über die Finanzierungsrechnung für das Euro-Währungsgebiet sind für die Anfang 2001 erscheinenden Monatsberichte geplant.

Finanzlage der öffentlichen Haushalte

Die Tabellen 7.1 bis 7.3 zeigen die Finanzlage der öffentlichen Haushalte (Staat) im Euro-Währungsgebiet. Die Angaben sind größtenteils konsolidiert und beruhen auf der Methodik des ESVG 95. Die aggregierten Daten des Euro-Währungsgebiets werden von der EZB auf der Grundlage der von den NZBen gelieferten harmonisierten Daten berechnet, die regelmäßig aktualisiert werden. Die Angaben zum Defizit und zur Verschuldung der EWU-Länder können daher von den Daten, die die Europäische Kommission im Rahmen des Verfahrens bei einem übermäßigen Defizit verwendet, abweichen.

In Tabelle 7.1 werden die Einnahmen und Ausgaben der öffentlichen Haushalte (Staat) auf der Grundlage der Definitionen der Verordnung Nr. 1500/2000 der Europäischen Kommission vom 10. Juli 2000, die das ESVG 95 ergänzt, dargestellt. Tabelle 7.2 geht näher auf die konsolidierte nominale Bruttoverschuldung der öffentlichen Haushalte (Staat) gemäß den Bestimmungen des EG-Vertrags über das Verfahren bei einem übermäßigen Defizit ein. Die Tabellen 7.1 und 7.2 enthalten auf Grund ihrer Bedeutung im Rahmen des Stabilitäts- und Wachstumspakts Daten für einzelne Länder des Euro-Währungsgebiets. In Tabelle 7.3 werden Veränderungen der öffentlichen Verschuldung analysiert. Der Unterschied zwischen der Veränderung der öffentlichen Verschuldung und dem öffentlichen Defizit, die Differenz Defizit/Schuldenstandsänderung, erklärt sich hauptsächlich durch staatliche Transaktionen in Finanz-

aktiva und Wechselkursänderungen in fremder Währung.

Zahlungsbilanz und Auslandsvermögensstatus des Euro-Währungsgebiets (einschließlich Währungsreserven), Außenhandel und Wechselkurse

Die Begriffe und Abgrenzungen, die in der Zahlungsbilanzstatistik (Tabellen 8.1 bis 8.6) und beim Auslandsvermögensstatus verwendet werden, entsprechen im Allgemeinen der 5. Auflage des „Balance of Payments Manual“ des IWF (Oktober 1993), der EZB-Leitlinie vom 1. Dezember 1998 über die statistischen Berichtsanforderungen der Europäischen Zentralbank (EZB/1998/17) sowie den Eurostat-Regelungen.

Die Zahlungsbilanz für das Euro-Währungsgebiet wird von der EZB erstellt. Die Daten bis Dezember 1998 sind in ECU angegeben. Die jeweils jüngsten Monatsangaben zur Zahlungsbilanz sind als vorläufig anzusehen. Sie werden im Zuge der Veröffentlichung der detaillierten Zahlungsbilanzangaben auf Quartalsbasis revidiert.

Einige der früheren Angaben sind geschätzt und möglicherweise nicht vollständig mit jüngeren Daten vergleichbar. Dies gilt für die Kapitalbilanz bis Ende 1998, die Dienstleistungsbilanz bis Ende 1997, die monatlichen Angaben zu den Erwerbs- und Vermögenseinkommen für die Jahre 1997 bis 1999 und den Auslandsvermögensstatus zum Jahresende 1997. In Tabelle 8.5 Punkt 2 sind die von Emittenten außerhalb des Euro-Währungsgebiets begebenen Wertpapiere, die sich im Besitz von Ansässigen im Euro-Währungsgebiet befinden, nach Instrumenten und Sektoren aufgeschlüsselt. Eine Aufschlüsselung nach Instrumenten und Sektoren der von Emittenten im Euro-Währungsgebiet begebenen Wertpapiere, die sich im Besitz von Ansässigen außerhalb des Euro-Währungsgebiets befinden, ist nicht möglich.

Der Auslandsvermögensstatus des Euro-Währungsgebiets (Tabelle 8.7 Punkt 1) wird durch Aggregation der nationalen Nettositionen errechnet. Er wird zu jeweiligen Marktpreisen bewertet. Hiervon ausgenommen ist der Bestand

an Direktinvestitionen, die größtenteils zum Buchwert ausgewiesen werden.

Die Bestände der Währungsreserven und sonstigen Fremdwährungsaktiva des Eurosystems sind in Tabelle 8.7 Punkt 2 enthalten. Die entsprechenden Währungsreserven und sonstigen Fremdwährungsaktiva der EZB werden separat in Tabelle 8.7 Punkt 3 ausgewiesen. Die Angaben in den Tabellen 8.7 Punkt 2 und 8.7 Punkt 3 entsprechen den Empfehlungen für das IWF/BIZ-Template zur Veröffentlichung der Reserven und Fremdwährungsliquidität. Die Angaben zu den Währungsreserven für den Zeitraum bis Ende 1999 sind nicht vollständig mit späteren Angaben vergleichbar.

Tabelle 9 zeigt Angaben zum Außenhandel des Euro-Währungsgebiets und Indizes – Wert, Volumen und Durchschnittswert – für die gesamten Ausfuhren und Einfuhren. Der Wertindex wird von der EZB errechnet. Der Volumenindex wird aus dem von Eurostat zur Verfügung gestellten Durchschnittswertindex sowie dem Wertindex abgeleitet. Auf Grund von Unterschieden in der Abgrenzung, Erfassung und dem Berichtszeitpunkt sind die Außenhandelszahlen, insbesondere die Einfuhren, nicht vollständig mit der Position Warenhandel in der Zahlungsbilanzstatistik (Tabellen 8.1 und 8.2) vergleichbar.

In Tabelle 10 sind die Indizes für den nominalen und realen effektiven Wechselkurs des Euro dargestellt. Die ausgewiesenen bilateralen Wechselkurse beziehen sich auf die 13 Währungen, die die EZB zur Berechnung des eng gefassten effektiven Euro-Wechselkurses heranzieht. Mit Ausnahme des Hongkong-Dollar, des Singapur-Dollar und des koreanischen Won entsprechen die ausgewiesenen Wechselkurse den von der EZB täglich veröffentlichten Referenzkursen. Reale effektive Wechselkurse (deflationiert mit den Erzeugerpreisen bzw. den Lohnstückkosten im Verarbeitenden Gewerbe) für die Gruppe von 13 Währungen werden zusammen mit einem nominalen und einem realen Wechselkurs (deflationiert mit den Verbraucherpreisen) für eine weiter gefasste Gruppe von 39 Währungen ausgewiesen.

Sonstige Statistiken

Statistiken über andere EU-Mitgliedstaaten (Tabelle 11) werden nach denselben Grundsätzen wie die Statistiken zum Euro-Währungsgebiet erstellt. Die Daten über die Vereinigten Staaten und Japan (Tabellen/Abbildungen 12.1 und 12.2)

werden aus nationalen Quellen gewonnen. Die Daten zu Ersparnis, Investitionen und Finanzierung in den Vereinigten Staaten und Japan (Tabelle/Abbildung 12.2) sind wie die in Tabelle/Abbildung 6 ausgewiesenen Daten zu den Kapital- und Finanzierungsströmen im Euro-Währungsgebiet strukturiert.



Chronik der geldpolitischen Maßnahmen des Eurosystems¹⁾

4. Januar 2000

Die EZB kündigt an, dass das Eurosystem am 5. Januar 2000 eine liquiditätsabsorbierende Feinsteuerungsoperation mit gleichzeitiger Abwicklung durchführen wird. Diese Maßnahme soll zur Normalisierung der Liquiditätsbedingungen am Geldmarkt nach dem erfolgreichen Übergang zum Jahr 2000 beitragen.

5. Januar 2000

Der EZB-Rat beschließt, die Zinssätze für die Hauptrefinanzierungsgeschäfte, die Spitzenrefinanzierungsfazilität und die Einlagefazilität unverändert bei 3,0 %, 4,0 % bzw. 2,0 % zu belassen.

15. Januar 2000

Auf Ersuchen der griechischen Behörden beschließen die Minister der Mitgliedstaaten des Euro-Währungsgebiets, die EZB und die Minister und Zentralbankpräsidenten von Dänemark und Griechenland in einem gemeinsamen Verfahren, den Leitkurs der griechischen Drachme im Wechselkursmechanismus (WKM II) mit Wirkung vom 17. Januar 2000 um 3 ½ % anzuheben.

20. Januar 2000

Der EZB-Rat beschließt, die Zinssätze für die Hauptrefinanzierungsgeschäfte, die Spitzenrefinanzierungsfazilität und die Einlagefazilität unverändert bei 3,0 %, 4,0 % bzw. 2,0 % zu belassen.

Darüber hinaus kündigt der EZB-Rat an, dass das Eurosystem beabsichtigt, bei den längerfristigen Refinanzierungsgeschäften, die in der ersten Jahreshälfte 2000 durchgeführt werden, einen Betrag von 20 Mrd € pro Geschäft zuzuteilen. Dieser Betrag berücksichtigt den erwarteten Liquiditätsbedarf des Bankensystems des Euro-Währungsgebiets in der ersten Jahreshälfte 2000 und den Wunsch des Eurosystems, den größten Teil seiner Refinanzierung des Finanz-

sektors weiterhin über die Hauptrefinanzierungsgeschäfte zur Verfügung zu stellen.

3. Februar 2000

Der EZB-Rat beschließt, den Zinssatz für die Hauptrefinanzierungsgeschäfte des Eurosystems – beginnend mit dem am 9. Februar 2000 abzuwickelnden Geschäft – um 0,25 Prozentpunkte auf 3,25 % anzuheben. Er beschließt ferner, die Zinssätze für die Spitzenrefinanzierungsfazilität und die Einlagefazilität mit Wirkung vom 4. Februar 2000 um jeweils 0,25 Prozentpunkte auf 4,25 % bzw. 2,25 % zu erhöhen.

17. Februar, 2. März 2000

Der EZB-Rat beschließt, die Zinssätze für die Hauptrefinanzierungsgeschäfte, die Spitzenrefinanzierungsfazilität und die Einlagefazilität unverändert bei 3,25 %, 4,25 % bzw. 2,25 % zu belassen.

16. März 2000

Der EZB-Rat beschließt, den Zinssatz für die Hauptrefinanzierungsgeschäfte des Eurosystems mit Wirkung von dem am 22. März 2000 abzuwickelnden Geschäft um 0,25 Prozentpunkte auf 3,5 % anzuheben. Außerdem beschließt er, die Zinssätze für die Spitzenrefinanzierungsfazilität und die Einlagefazilität mit Wirkung vom 17. März 2000 um jeweils 0,25 Prozentpunkte auf 4,5 % bzw. 2,5 % anzuheben.

30. März, 13. April 2000

Der EZB-Rat beschließt, die Zinssätze für die Hauptrefinanzierungsgeschäfte, die Spitzenrefinanzierungsfazilität und die Einlagefazilität unverändert bei 3,5 %, 4,5 % bzw. 2,5 % zu belassen.

¹⁾ Die Chronik der geldpolitischen Maßnahmen des Eurosystems im Jahr 1999 ist im Jahresbericht 1999 der EZB auf Seite 181 ff. zu finden.

27. April 2000

Der EZB-Rat beschließt, den Zinssatz für die Hauptrefinanzierungsgeschäfte des Eurosystems – beginnend mit dem am 4. Mai 2000 abzuwickelnden Geschäft – um 0,25 Prozentpunkte auf 3,75 % anzuheben. Daneben beschließt er, die Zinssätze für die Spitzenrefinanzierungsfazilität und die Einlagefazilität mit Wirkung vom 28. April 2000 um jeweils 0,25 Prozentpunkte auf 4,75 % bzw. 2,75 % zu erhöhen.

11. Mai 2000

Der EZB-Rat beschließt, die Zinssätze für die Hauptrefinanzierungsgeschäfte, die Spitzenrefinanzierungsfazilität und die Einlagefazilität unverändert bei 3,75 %, 4,75 % bzw. 2,75 % zu belassen.

25. Mai 2000

Der EZB-Rat beschließt, die Zinssätze für die Hauptrefinanzierungsgeschäfte, die Spitzenrefinanzierungsfazilität und die Einlagefazilität unverändert bei 3,75 %, 4,75 % bzw. 2,75 % zu belassen.

8. Juni 2000

Der EZB-Rat beschließt, den Zinssatz für die Hauptrefinanzierungsgeschäfte des Eurosystems um 0,50 Prozentpunkte auf 4,25 % anzuheben und diesen Zinssatz auf die beiden am 15. Juni und 21. Juni 2000 abzuwickelnden Geschäfte (die als Mengentender durchgeführt werden) anzuwenden. Außerdem beschließt er, die Zinssätze für die Spitzenrefinanzierungsfazilität und die Einlagefazilität mit Wirkung vom 9. Juni 2000 um jeweils 0,50 Prozentpunkte auf 5,25 % bzw. 3,25 % zu erhöhen.

Er kündigt ferner an, dass die Hauptrefinanzierungsgeschäfte des Eurosystems mit Beginn des am 28. Juni 2000 abzuwickelnden Geschäfts als Zinstender nach dem ame-

rikanischen Zuteilungsverfahren (multiple rate auction) durchgeführt werden. Der EZB-Rat beschließt, für diese Geschäfte einen Mindestbietungssatz von 4,25 % festzulegen. Die Umstellung auf einen Zinstender bei den Hauptrefinanzierungsgeschäften ist nicht als eine weitere Änderung des geldpolitischen Kurses des Eurosystems zu verstehen, sondern als eine Reaktion auf die massiven Überbietungen, die sich im Rahmen des bisherigen Mengentenderverfahrens ergeben haben.

19. Juni 2000

Gemäß Artikel 122 Abs. 2 des Vertrags zur Gründung der Europäischen Gemeinschaft beschließt der ECOFIN-Rat, dass Griechenland auf der Basis der Kriterien des Artikels 121 Abs. 1 die notwendigen Voraussetzungen erfüllt, und hebt die Ausnahmeregelung für Griechenland mit Wirkung vom 1. Januar 2001 auf. Der ECOFIN-Rat traf seine Entscheidung unter Berücksichtigung der Berichte der Europäischen Kommission und der EZB, inwieweit Schweden und Griechenland bei der Verwirklichung der Wirtschafts- und Währungsunion ihren Verpflichtungen bereits nachgekommen sind, nach Anhörung des Europäischen Parlaments und nach Erörterung im EU-Rat in der Zusammensetzung der Staats- und Regierungschefs.

Außerdem legt der ECOFIN-Rat nach einstimmigem Beschluss der Mitgliedstaaten der Europäischen Gemeinschaft, für die keine Ausnahmeregelung gilt, und des betroffenen Mitgliedstaats, auf Vorschlag der Europäischen Kommission und nach Konsultation der EZB, den unwiderruflichen Umrechnungskurs der griechischen Drachme zum Euro mit Wirkung vom 1. Januar 2001 fest. Nachdem der Euro-Umrechnungskurs der griechischen Drachme (der dem im Wechselkursmechanismus WKM II geltenden Leitkurs der Drachme zum Euro entspricht) festgelegt wurde, kündigen die EZB und die Bank von Griechenland an, dass sie die Annäherung des Marktkurses der griechischen Drachme gegenüber dem Euro an den Euro-Umrech-

nungskurs laufend beobachten werden. Die vollständige Konvergenz sollte spätestens am 29. Dezember 2000 erreicht sein.

21. Juni 2000

Der EZB-Rat beschließt, die Zinssätze für die Spitzenrefinanzierungsfazilität und die Einlagefazilität unverändert bei 5,25 % bzw. 3,25 % zu belassen. Er weist nochmals darauf hin, dass – wie bereits am 8. Juni 2000 bekannt gegeben – die künftigen Hauptrefinanzierungsgeschäfte des Eurosystems als Zinstender mit Zuteilung nach dem amerikanischen Verfahren (multiple rate auction) mit einem Mindestbietungssatz von 4,25 % durchgeführt werden.

Darüber hinaus kündigt der EZB-Rat an, dass das Eurosystem beabsichtigt, bei den längerfristigen Refinanzierungsgeschäften, die in der zweiten Jahreshälfte 2000 durchgeführt werden, einen Betrag von 15 Mrd € pro Geschäft zuzuteilen. Dieser Betrag berücksichtigt den erwarteten Liquiditätsbedarf des Bankensystems im Euro-Währungsgebiet in der zweiten Jahreshälfte 2000 und den Wunsch des Eurosystems, den größten Teil seiner Refinanzierung des Finanzsektors weiterhin über seine Hauptrefinanzierungsgeschäfte zur Verfügung zu stellen.

6. Juli, 20. Juli, 3. August 2000

Der EZB-Rat beschließt, den Mindestbietungssatz für die Hauptrefinanzierungsgeschäfte sowie die Zinssätze für die Spitzenrefinanzierungsfazilität und die Einlagefazilität

unverändert bei 4,25 %, 5,25 % bzw. 3,25 % zu belassen.

31. August 2000

Der EZB-Rat beschließt, den Mindestbietungssatz für die Hauptrefinanzierungsgeschäfte des Eurosystems mit Wirkung von dem am 6. September 2000 abzuwickelnden Geschäft um 0,25 Prozentpunkte auf 4,50 % anzuheben. Er beschließt ferner, die Zinssätze für die Spitzenrefinanzierungsfazilität und die Einlagefazilität mit Wirkung vom 1. September um jeweils 0,25 Prozentpunkte auf 5,50 % bzw. 3,50 % zu erhöhen.

14. September 2000

Der EZB-Rat beschließt, den Mindestbietungssatz für die Hauptrefinanzierungsgeschäfte und die Zinssätze für die Spitzenrefinanzierungsfazilität und die Einlagefazilität unverändert bei 4,50 %, 5,50 % bzw. 3,50 % zu belassen.

5. Oktober 2000

Der EZB-Rat beschließt, den Mindestbietungssatz für die Hauptrefinanzierungsgeschäfte des Eurosystems – beginnend mit dem am 11. Oktober 2000 abzuwickelnden Geschäft – um 0,25 Prozentpunkte auf 4,75 % anzuheben. Er beschließt ferner, die Zinssätze für die Spitzenrefinanzierungsfazilität und die Einlagefazilität mit Wirkung vom 6. Oktober um jeweils 0,25 Prozentpunkte auf 5,75 % bzw. 3,75 % zu erhöhen.

Publikationen der Europäischen Zentralbank (EZB)

Dieses Verzeichnis soll den Leser über ausgewählte Publikationen der Europäischen Zentralbank informieren. Die Publikationen werden von der Presseabteilung kostenlos an Interessenten abgegeben. Anfragen sind schriftlich an die im Impressum angegebene Postanschrift zu richten.

Eine vollständige Liste der Publikationen des Europäischen Währungsinstituts kann unter der Internetadresse (<http://www.ecb.int>) abgerufen werden.

Jahresbericht

„Jahresbericht 1998“, April 1999.

„Jahresbericht 1999“, April 2000.

Konvergenzbericht

„Konvergenzbericht 2000“, Mai 2000.

Monatsbericht

Ab Januar 1999 veröffentlichte Artikel:

„Das Euro-Währungsgebiet zu Beginn der dritten Stufe“, Januar 1999.

„Die stabilitätsorientierte geldpolitische Strategie des Eurosystems“, Januar 1999.

„Monetäre Aggregate im Euro-Währungsgebiet und ihre Rolle in der geldpolitischen Strategie des Eurosystems“, Februar 1999.

„Die Rolle kurzfristiger Konjunkturindikatoren bei der Analyse der Preisentwicklung im Euro-Währungsgebiet“, April 1999.

„Der Bankensektor im Euroraum: strukturelle Merkmale und Entwicklungen“, April 1999.

„Der Handlungsrahmen des Eurosystems: Beschreibung und erste Beurteilung“, Mai 1999.

„Die Umsetzung des Stabilitäts- und Wachstumspakts“, Mai 1999.

„Längerfristige Entwicklungen und konjunkturelle Schwankungen der wichtigen volkswirtschaftlichen Indikatoren der Länder des Euro-Währungsgebiets“, Juli 1999.

„Der institutionelle Rahmen des Europäischen Systems der Zentralbanken“, Juli 1999.

„Die internationale Rolle des Euro“, August 1999.

„Die Bilanzen der Monetären Finanzinstitute des Euro-Währungsgebiets zu Beginn des Jahres 1999“, August 1999.

„Inflationsunterschiede in einer Währungsunion“, Oktober 1999.

„Die Jahr-2000-Vorbereitungen des ESZB“, Oktober 1999.

„Auf Preisstabilität ausgerichtete Politik und die Entwicklung der langfristigen Realzinsen in den neunziger Jahren“, November 1999.

„TARGET und der Euro-Zahlungsverkehr“, November 1999.

„Die Rechtsinstrumente der Europäischen Zentralbank“, November 1999.

„Das Euro-Währungsgebiet ein Jahr nach Einführung des Euro: Wesentliche Merkmale und Veränderungen in der Finanzstruktur“, Januar 2000.

„Währungsreserven und Devisengeschäfte des Eurosystems“, Januar 2000.

„Das Eurosystem und die EU-Erweiterung“, Februar 2000.

„Konsolidierung im Bereich der Wertpapierabwicklung“, Februar 2000.

„Der nominale und reale effektive Wechselkurs des Euro“, April 2000.

„WWU und Bankenaufsicht“, April 2000.

„Der Informationsgehalt von Zinssätzen und ihren Derivaten für die Geld- und Währungspolitik“, Mai 2000.

„Entwicklung und Struktur der Arbeitsmärkte im Euro-Währungsgebiet“, Mai 2000.

„Die Umstellung auf Zinstender bei den Hauptrefinanzierungsgeschäften“, Juli 2000.

„Geldpolitische Transmission im Euro-Währungsgebiet“, Juli 2000.

„Die Finanzpolitik im Euro-Währungsgebiet unter den Bedingungen einer alternden Bevölkerung“, Juli 2000.

„Preis- und Kostenindikatoren für das Euro-Währungsgebiet: ein Überblick“, August 2000.

„Der Außenhandel des Euro-Währungsgebiets: Strukturen und Tendenzen“, August 2000.

„Potenzialwachstum und Produktionslücke: Begriffsabgrenzung, Anwendungsbereiche und Schätzergebnisse“, Oktober 2000.

„Die Beziehungen der EZB zu den Organen und Einrichtungen der Europäischen Union“, Oktober 2000.

Occasional Papers

1. „The impact of the euro on money and bond markets“ von Javier Santillán, Marc Bayle und Christian Thygesen, Juli 2000.

Diskussionspapiere

1. „A global hazard index for the world foreign exchange markets“ von V. Brousseau und F. Scacciavillani, Mai 1999.
2. „What does the single monetary policy do? A SVAR benchmark for the European Central Bank“ von C. Monticelli und O. Tristani, Mai 1999.
3. „Fiscal policy effectiveness and neutrality results in a non-Ricardian world“ von C. Detken, Mai 1999.
4. „From the ERM to the euro: new evidence on economic and policy convergence among EU countries“ von I. Angeloni und L. Dedola, Mai 1999.
5. „Core inflation: a review of some conceptual issues“ von M. Wynne, Mai 1999.
6. „The demand for M3 in the euro area“ von G. Coenen und J.-L. Vega, September 1999.

7. „A cross-country comparison of market structures in European banking“ von O. de Bandt und E. P. Davis, September 1999.
8. „Inflation zone targeting“ von A. Orphanides und V. Wieland, Oktober 1999.
9. „Asymptotic confidence bands for the estimated autocovariance and autocorrelation functions of vector autoregressive models“ von G. Coenen, Januar 2000.
10. „On the effectiveness of sterilized foreign exchange intervention“ von R. Fatum, Februar 2000.
11. „Is the yield curve a useful information variable for the Eurosystem?“ von J. M. Berk und P. van Bergeijk, Februar 2000.
12. „Indicator variables for optimal policy“ von L. E. O. Svensson und M. Woodford, Februar 2000.
13. „Monetary policy with uncertain parameters“ von U. Söderström, Februar 2000.
14. „Assessing nominal income rules for monetary policy with model and data uncertainty“ von G. D. Rudebusch, Februar 2000.
15. „The quest for prosperity without inflation“ von A. Orphanides, März 2000.
16. „Estimating the implied distribution of the future short-term interest rate using the Longstaff-Schwartz model“ von P. Hördahl, März 2000.
17. „Alternative measures of the NAIRU in the euro area: estimates and assessment“ von S. Fabiani und R. Mestre, März 2000.
18. „House prices and the macroeconomy in Europe: results from a structural VAR analysis“ von M. Iacoviello, April 2000.
19. „The euro and international capital markets“ von C. Detken und P. Hartmann, April 2000.
20. „Convergence of fiscal policies in the euro area“ von O. de Bandt und F. P. Mongelli, Mai 2000.
21. „Firm size and monetary policy transmission: evidence from German business survey data“ von M. Ehrmann, Mai 2000.
22. „Regulating access to international large value payment systems“ von C. Holthausen und T. Rønde, Juni 2000.
23. „Escaping Nash inflation“ von I-K. Cho und T. J. Sargent, Juni 2000.
24. „What horizon for price stability“ von F. Smets, Juli 2000.
25. „Caution and conservatism in the making of monetary policy“ von P. Schellekens, Juli 2000.
26. „Which kind of transparency? On the need for clarity in monetary policy-making“ von B. Winkler, August 2000.
27. „This is what the US leading indicators lead“ von M. Camacho und G. Perez-Quiros, August 2000.
28. „Learning, uncertainty and central bank activism in an economy with strategic interactions“ von M. Ellison und N. Valla, August 2000.
29. „The sources of unemployment fluctuations: an empirical application to the Italian case“, von S. Fabiani, A. Locarno, G. Oneto und P. Sestito, September 2000.

30. „A small estimated euro area model with rational expectations and nominal rigidities“, von G. Coenen und V. Wieland, September 2000.
 31. „The disappearing tax base: Is foreign direct investment eroding corporate income taxes?“ von R. Gropp und K. Kostial, September 2000.
 32. „Can indeterminacy explain the short-run non-neutrality of money?“ von F. de Fiore, September 2000.
 33. „The information content of M3 for future inflation in the euro area“, von C. Trecroci und J. L. Vega, Oktober 2000.
 34. „Capital market development, corporate governance and the credibility of exchange rate pegs“ von O. Castrén und T. Takalo, Oktober 2000.
-

Sonstige Publikationen

- „The TARGET service level“, Juli 1998.
- „Report on electronic money“, August 1998.
- „Assessment of EU securities settlement systems against the standards for their use in ESCB credit operations“, September 1998.
- „Money and banking statistics compilation guide“, September 1998.
- „Die einheitliche Geldpolitik in Stufe 3 – Allgemeine Regelungen für die geldpolitischen Instrumente und Verfahren des ESZB“, September 1998.
- „Third progress report on the TARGET project“, November 1998.
- „Correspondent central banking model (CCBM)“, Dezember 1998.
- „Payment systems in the European Union: Addendum incorporating 1997 figures“, Januar 1999.
- „Possible effects of EMU on the EU banking systems in the medium to long term“, Februar 1999.
- „Euro area monetary aggregates: conceptual reconciliation exercise“, Juli 1999.
- „The effects of technology on the EU banking systems“, Juli 1999.
- „Payment systems in countries that have applied for membership of the European Union“, August 1999.
- „Improving cross-border retail payment services: the Eurosystem’s view“, September 1999.
- „Compendium: Sammlung von Rechtsinstrumenten, Juni 1998 – Mai 1999“, Oktober 1999.
- „European Union balance of payments/international investment position statistical methods“, November 1999.
- „Money and Banking Statistics Compilation Guide, Addendum I: Money market paper“, November 1999.
- „Money and Banking Statistics Sector Manual“, zweite Auflage, November 1999.
- „Report on the legal protection of banknotes in the European Union Member States“, November 1999.
- „Correspondent central banking model (CCBM)“, November 1999.

„Cross-border payments in TARGET: A users' survey“, November 1999.

„Money and Banking Statistics: Series keys for the exchange of balance sheet items time series“, November 1999.

„Money and Banking Statistics: Handbook for the compilation of flow statistics“, Dezember 1999.

„Payment systems in the European Union: Addendum incorporating 1998 figures“, Februar 2000.

„Interlinking: Data dictionary“, Version 2.02, März 2000.

„Asset prices and banking stability“, April 2000.

„EU banks' income structure“, April 2000.

„Correspondent central banking model (CCBM)“, Juli 2000.

„Statistical requirements of the European Central Bank in the field of general economic statistics“, August 2000.

„Seasonal adjustment of monetary aggregates and HICP for the euro area“, August 2000.

„Improving cross-border retail payment services“, September 2000.

Informationsbroschüren

„TARGET“ („TARGET (Trans-Europäisches Echtzeit-Bruttozahlungssystem für den Euro)“), Juli 1998.

„TARGET: facts, figures, future“, September 1999.

„The European Central Bank“, Juni 2000.

„The ECB payment mechanism“, August 2000.

„The euro banknotes and coins“, August 2000.

„The euro: integrating financial services“, August 2000.

„TARGET“, August 2000.

