



Statistik des Euro-Währungsgebiets



Inhalt

Statistiken

1	Monetäre Statistik	
1.1	Konsolidierter Ausweis des Eurosystems	4*
1.2	EZB-Zinssätze	6*
1.3	Geldpolitische Geschäfte des Eurosystems (Tenderverfahren)	6*
1.4	Mindestreservestatistik	7*
1.5	Liquiditätsposition des Bankensystems	8*
2	Monetäre Entwicklungen im Euro-Währungsgebiet	
2.1	Aggregierte Bilanz des Eurosystems	10*
2.2	Aggregierte Bilanz der MFIs im Euro-Währungsgebiet (ohne Eurosystem)	11*
2.3	Konsolidierte Bilanz der MFIs im Euro-Währungsgebiet (einschließlich Eurosystem)	12*
2.4	Geldmengenaggregate	14*
2.5	Kredite der MFIs nach Schuldnergruppen, Arten und Ursprungslaufzeiten	17*
2.6	Ausgewählte Passiva und Aktiva der MFIs im Euro-Währungsgebiet nach Währungen	18*
3	Finanzmärkte und Zinsen im Euro-Währungsgebiet	
3.1	Geldmarktsätze	20*
3.2	Renditen von Staatsanleihen	21*
3.3	Börsenindizes	22*
3.4	Zinssätze im Kundengeschäft der Banken	23*
3.5	Absatz von Wertpapieren ohne Aktien nach Ursprungslaufzeiten, Sitz des Emittenten und Währungen	24*
3.6	Auf Euro lautende Wertpapiere ohne Aktien nach Ursprungslaufzeiten, Sitz des Emittenten und Emittentengruppen	26*
4	HVPI und andere Preismessziffern im Euro-Währungsgebiet	
4.1	Harmonisierter Verbraucherpreisindex	30*
4.2	Weitere ausgewählte Preisindikatoren	31*
5	Realwirtschaftliche Indikatoren im Euro-Währungsgebiet	
5.1	Volkswirtschaftliche Gesamtrechnungen	32*
5.2	Weitere ausgewählte realwirtschaftliche Indikatoren	33*
5.3	Branchen- und Verbraucherumfragen	34*
5.4	Arbeitsmarktindikatoren	35*
6	Ersparnis, Investitionen und Finanzierung im Euro-Währungsgebiet	36*
7	Finanzlage der öffentlichen Haushalte (Staat) im Euro-Währungsgebiet und in den Ländern des Euro-Währungsgebiets	37*
8	Zahlungsbilanz und Auslandsvermögensstatus des Euro-Währungsgebiets (einschließlich Reserveposition)	
8.1	Zahlungsbilanz – Gesamtübersicht	38*
8.2	Zahlungsbilanz – Leistungsbilanz und Vermögensübertragungen	39*
8.3	Zahlungsbilanz – Erwerbs- und Vermögenseinkommen	40*
8.4	Zahlungsbilanz – Direktinvestitionen und Wertpapieranlagen	41*
8.5	Zahlungsbilanz – Übriger Kapitalverkehr und Währungsreserven	42*
8.6	Auslandsvermögensstatus	44*
9	Außenhandel des Euro-Währungsgebiets	45*
10	Wechselkurse	48*
11	Wirtschaftliche und finanzielle Entwicklungen in den anderen EU-Mitgliedstaaten	49*
12	Wirtschaftliche und finanzielle Entwicklungen in ausgewählten Drittstaaten	
12.1	Wirtschaftliche und finanzielle Entwicklungen	50*
12.2	Ersparnis, Investitionen und Finanzierung	51*

Technischer Hinweis 52*

Allgemeines 53*

I Monetäre Statistik

Tabelle 1.1

Konsolidierter Ausweis des Eurosystems

(Mio EUR)

1. Aktiva

		Gold und Goldforderungen	Forderungen in Fremdwährung an Ansässige außerhalb des Euro-Währungsgebiets	Forderungen in Fremdwährung an Ansässige im Euro-Währungsgebiet	Forderungen in Euro an Ansässige außerhalb des Euro-Währungsgebiets	Forderungen in Euro an den Finanzsektor im Euro-Währungsgebiet	Hauptrefinanzierungsgeschäfte	Längerfristige Refinanzierungsgeschäfte	Feinsteuersoperationen in Form von befristeten Transaktionen	
		1	2	3	4	5	6	7	8	
1999	1. Okt.	114 988	240 223	13 357	5 066	192 534	146 988	44 994	0	
	8.	114 988	240 037	13 649	5 026	191 099	145 071	44 994	0	
	15.	114 988	239 967	13 748	5 084	185 829	140 104	44 994	0	
	22.	114 988	240 735	13 741	5 084	171 707	125 054	44 994	0	
	29.	114 988	240 177	13 684	5 670	205 293	149 004	54 995	0	
	5. Nov.	114 988	240 305	13 702	5 832	195 860	140 104	54 995	0	
	12.	114 988	238 617	13 749	5 336	196 193	140 111	54 995	0	
	19.	114 988	240 349	13 229	5 313	198 821	143 029	54 995	0	
	26.	114 987	239 561	12 846	5 340	208 995	143 046	64 999	0	
	3. Dez.	114 986	239 060	13 111	5 254	212 237	146 067	64 999	0	
	10.	114 955	240 344	13 728	4 395	230 117	164 018	64 999	0	
	17.	114 745	242 368	13 795	4 998	225 423	148 972	74 996	0	
	24.	114 745	242 368	13 795	4 998	225 423	148 972	74 996	0	
	31.	116 612	254 880	14 383	4 822	250 079	161 988	74 996	0	
	2000	7. Jan.	116 612	255 118	14 739	4 834	238 670	161 988	74 996	0
		14.	116 512	255 640	14 086	4 993	181 388	105 036	74 996	0
21.		116 304	256 607	13 091	5 101	191 454	112 009	74 998	0	
28.		116 295	256 333	14 754	4 772	216 714	146 035	69 996	0	
4. Febr.		116 248	257 465	15 278	4 505	202 290	131 113	69 996	0	
11.		116 071	257 133	15 969	4 602	199 257	128 096	69 996	0	
18.		116 000	256 516	15 419	4 801	196 077	125 052	69 996	0	
25.		115 946	255 627	15 454	4 716	193 309	121 956	69 996	0	

2. Passiva

		Banknoten-umlauf	Verbindlichkeiten in Euro gegenüber dem Finanzsektor im Euro-Währungsgebiet	Einlagen auf Girokonten (einschließlich Mindestreserveguthaben)	Einlagefazilität	Termineinlagen	Feinsteuersoperationen in Form von befristeten Transaktionen	Verbindlichkeiten aus Margenausgleich	Verbindlichkeiten aus der Begebung von Schuldverschreibungen	
		1	2	3	4	5	6	7	8	
1999	1. Okt.	343 179	109 898	109 679	154	0	0	65	8 606	
	8.	345 322	102 086	101 938	85	0	0	63	8 606	
	15.	343 752	109 329	109 011	184	0	0	134	8 606	
	22.	340 852	98 656	92 529	6 027	0	0	100	8 606	
	29.	343 584	109 886	109 399	395	0	0	92	8 606	
	5. Nov.	345 416	100 927	100 826	13	0	0	88	7 876	
	12.	344 556	98 280	98 208	21	0	0	51	7 876	
	19.	342 495	107 072	106 253	748	0	0	71	7 876	
	26.	343 342	106 785	106 570	57	0	0	158	7 876	
	3. Dez.	353 009	114 651	114 352	143	0	0	156	7 876	
	10.	357 245	103 584	101 621	1 815	0	0	148	7 876	
	17.	370 789	105 444	105 317	111	0	0	16	7 876	
	24.	370 789	105 127	105 000	111	0	0	16	7 876	
	31.	374 953	117 427	114 799	2 618	0	0	10	7 876	
	2000	7. Jan.	364 659	137 689	123 060	135	14 420	0	74	7 876
		14.	355 655	92 476	92 272	137	0	0	67	7 876
21.		349 981	102 388	101 964	406	0	0	18	7 876	
28.		347 953	115 650	115 525	105	0	0	20	7 876	
4. Febr.		349 983	108 021	107 970	32	0	0	19	7 876	
11.		348 690	107 672	107 624	29	0	0	19	7 876	
18.		346 113	109 479	109 386	68	0	0	25	7 876	
25.		345 046	95 549	95 429	97	0	0	23	7 876	

Quelle: EZB.

								Insgesamt	
Strukturelle Operationen in Form von befristeten Transaktionen	Spitzenrefinanzierungsfazilität	Forderungen aus Margenausgleich	Sonstige Forderungen	Wertpapiere in Euro von Ansässigen im Euro-Währungsgebiet	Forderungen in Euro an öffentliche Haushalte	Sonstige Aktiva			
9	10	11	12	13	14	15	16		
0	151	90	311	24 700	60 156	79 592	730 616	1999 1. Okt.	
0	334	94	606	24 631	60 156	79 827	729 413	8.	
0	195	76	460	24 309	60 156	80 277	724 358	15.	
0	1 111	46	502	24 102	60 156	79 433	709 946	22.	
0	650	69	575	23 428	60 156	79 228	742 624	29.	
0	73	116	572	23 490	60 121	82 843	737 141	5. Nov.	
0	302	95	690	23 856	60 121	80 988	733 848	12.	
0	72	43	682	24 123	60 121	78 054	734 998	19.	
0	44	206	700	23 896	60 121	77 749	743 495	26.	
0	523	58	590	23 931	60 121	78 464	747 164	3. Dez.	
0	78	224	798	24 055	60 153	76 990	764 737	10.	
0	96	401	958	23 991	59 649	76 019	760 988	17.	
0	96	401	958	23 991	59 649	75 700	760 669	24.	
0	11 429	404	1 262	23 521	59 180	80 150	803 627	31.	
0	105	400	1 181	23 701	59 236	79 070	791 980	2000 7. Jan.	
0	102	63	1 191	23 797	59 236	80 833	736 485	14.	
0	3 526	44	877	23 993	59 236	79 505	745 291	21.	
0	27	82	574	24 037	59 251	80 593	772 749	28.	
0	18	110	1 053	24 363	59 255	83 072	762 476	4. Febr.	
0	135	76	954	24 205	59 255	82 933	759 425	11.	
0	48	30	951	24 071	59 255	83 715	755 854	18.	
0	21	84	1 252	24 576	59 255	83 324	752 207	25.	

								Insgesamt	
Verbindlichkeiten in Euro gegenüber sonstigen Ansässigen im Euro-Währungsgebiet	Verbindlichkeiten in Euro gegenüber Ansässigen außerhalb des Euro-Währungsgebiets	Verbindlichkeiten in Fremdwährung gegenüber Ansässigen im Euro-Währungsgebiet	Verbindlichkeiten in Fremdwährung gegenüber Ansässigen außerhalb des Euro-Währungsgebiets	Ausgleichsposten für vom IWF zugeteilte Sonderziehungsrechte	Sonstige Passiva	Ausgleichsposten aus Neubewertung	Kapital und Rücklagen		
9	10	11	12	13	14	15	16	17	
45 950	7 433	1 078	9 840	6 229	55 357	89 826	53 220	730 616	1999 1. Okt.
51 323	7 214	1 040	9 687	6 229	54 859	89 826	53 221	729 413	8.
41 971	7 127	1 039	9 909	6 229	53 346	89 827	53 223	724 358	15.
40 259	7 648	1 071	10 610	6 229	52 955	89 835	53 225	709 946	22.
59 464	7 132	1 282	9 842	6 229	53 539	89 835	53 225	742 624	29.
59 276	7 119	1 205	9 470	6 229	56 560	89 835	53 228	737 141	5. Nov.
61 257	7 143	986	8 363	6 229	56 092	89 835	53 231	733 848	12.
56 974	7 339	874	9 504	6 229	53 568	89 835	53 232	734 998	19.
65 713	7 269	965	8 653	6 229	53 592	89 835	53 236	743 495	26.
54 635	6 874	914	8 279	6 229	51 625	89 835	53 237	747 164	3. Dez.
76 886	6 053	1 261	9 794	6 229	52 733	89 835	53 241	764 737	10.
52 373	7 343	1 027	12 008	6 229	54 821	89 835	53 243	760 988	17.
52 373	7 343	1 027	12 008	6 229	54 819	89 835	53 243	760 669	24.
60 614	7 834	926	11 901	6 531	54 714	107 477	53 374	803 627	31.
40 227	7 674	927	11 822	6 531	53 689	107 477	53 409	791 980	2000 7. Jan.
38 341	6 922	1 028	11 689	6 531	55 084	107 470	53 413	736 485	14.
42 016	7 306	820	11 767	6 531	55 730	107 469	53 407	745 291	21.
56 784	7 043	1 177	13 279	6 531	55 583	107 469	53 404	772 749	28.
50 717	7 030	999	14 477	6 531	55 919	107 483	53 440	762 476	4. Febr.
50 813	6 912	1 046	13 138	6 531	55 150	107 379	54 218	759 425	11.
48 627	7 062	823	11 923	6 531	55 822	107 379	54 219	755 854	18.
60 837	7 792	770	10 520	6 531	55 663	107 379	54 244	752 207	25.

Tabelle 1.2**EZB-Zinssätze***(Zinssätze in % p. a.; Veränderungen in Prozentpunkten)*

Mit Wirkung vom	Einlagefazilität		Hauptrefinanzierungsgeschäfte ¹⁾		Spitzenrefinanzierungsfazilität	
	Zinssatz 1	Veränderung 2	Zinssatz 3	Veränderung 4	Zinssatz 5	Veränderung 6
1999 1. Jan.	2,00	-	3,00	-	4,50	-
4. ²⁾	2,75	0,75	3,00	-	3,25	-1,25
22.	2,00	-0,75	3,00	-	4,50	1,25
9. April	1,50	-0,50	2,50	-0,50	3,50	-1,00
5. Nov.	2,00	0,50	3,00	0,50	4,00	0,50
2000 4. Febr.	2,25	0,25	3,25	0,25	4,25	0,25

Quelle: EZB.

- 1) Der Zinssatz für die Hauptrefinanzierungsgeschäfte ist der Zinssatz für Mengentender. Änderungen dieses Zinssatzes sind ab dem Tag der Abwicklung des ersten auf die Bekanntgabe der Zinsänderung folgenden Hauptrefinanzierungsgeschäfts wirksam. Die Gutschriftstage und Beträge sind der unten stehenden Tabelle 1.3 zu entnehmen.
- 2) Am 22. Dezember 1998 kündigte die EZB an, dass zwischen dem 4. und dem 21. Januar 1999 ausnahmsweise ein enger Korridor von 50 Basispunkten zwischen den Zinssätzen für die Spitzenrefinanzierungsfazilität und die Einlagefazilität angewandt wird. Damit sollte den Marktteilnehmern der Übergang zu dem neuen System erleichtert werden.

Tabelle 1.3**Geldpolitische Geschäfte des Eurosystems (Tenderverfahren) ¹⁾***(Mio EUR; Zinssätze in % p. a.)***1. Hauptrefinanzierungsgeschäfte**

Gutschriftstag	Gebote (Betrag)	Zuteilung (Betrag)	Mengentender	Zinstender		Laufzeit (Tage)
			Festsatz	Marginaler Zuteilungssatz	Gewichteter Durchschnittssatz	
	1	2	3	4	5	6
1999 1. Sept.	1 490 635	66 000	2,50	-	-	14
8.	1 334 847	82 000	2,50	-	-	14
15.	1 051 251	61 000	2,50	-	-	14
22.	660 532	92 000	2,50	-	-	14
29.	926 416	55 000	2,50	-	-	14
6. Okt.	1 655 341	90 000	2,50	-	-	14
13.	1 289 972	50 000	2,50	-	-	15
20.	1 107 860	75 000	2,50	-	-	14
28.	1 937 221	74 000	2,50	-	-	13
3. Nov.	2 344 082	66 000	2,50	-	-	14
10.	404 857	74 000	3,00	-	-	14
17.	484 348	69 000	3,00	-	-	14
24.	687 973	74 000	3,00	-	-	14
1. Dez.	1 018 950	72 000	3,00	-	-	14
8.	1 141 163	92 000	3,00	-	-	14
15.	286 824	57 000	3,00	-	-	15
22.	1 505 405	92 000	3,00	-	-	21
30.	485 825	70 000	3,00	-	-	20
2000 12. Jan.	914 566	35 000	3,00	-	-	14
19.	1 145 548	77 000	3,00	-	-	14
26.	1 520 993	69 000	3,00	-	-	14
2. Febr.	3 012 630	62 000	3,00	-	-	14
9.	1 036 648	66 000	3,25	-	-	14
16.	1 022 832	59 000	3,25	-	-	14
23.	2 126 309	63 000	3,25	-	-	14
1. März	2 901 133	89 000	3,25	-	-	14

Quelle: EZB.

- 1) Geringfügige Abweichungen von den in Tabelle 1.1, Spalten 6 bis 8 ausgewiesenen Beträgen sind aufgrund von zugeteilten, jedoch noch nicht ausgeführten Geschäften möglich.

2. Längerfristige Refinanzierungsgeschäfte

Gutschriftstag	Gebote (Betrag)	Zuteilung (Betrag)	Mengentender	Zinstender		Laufzeit (Tage)
			Festsatz	Marginaler Zuteilungssatz	Gewichteter Durchschnittssatz	
	1	2	3	4	5	6
1999 14. Jan.	79 846	15 000	-	3,13	-	42
14.	39 343	15 000	-	3,10	-	70
14.	46 152	15 000	-	3,08	-	105
25. Febr.	77 300	15 000	-	3,04	-	91
25. März	53 659	15 000	-	2,96	2,97	98
29. April	66 911	15 000	-	2,53	2,54	91
27. Mai	72 294	15 000	-	2,53	2,54	91
1. Juli	76 284	15 000	-	2,63	2,64	91
29.	64 973	15 000	-	2,65	2,66	91
26. Aug.	52 416	15 000	-	2,65	2,66	91
30. Sept.	41 443	15 000	-	2,66	2,67	84
28. Okt.	74 430	25 000	-	3,19	3,42	91
25. Nov.	74 988	25 000	-	3,18	3,27	98
23. Dez.	91 088	25 000	-	3,26	3,29	98
2000 27. Jan.	87 052	20 000	-	3,28	3,30	91
2. März	72 960	20 000	-	3,60	3,61	91

3. Sonstige Tendergeschäfte

Gutschriftstag	Art des Geschäfts	Gebote (Betrag)	Zuteilung (Betrag)	Mengentender	Zinstender		Laufzeit (Tage)
				Festsatz	Marginaler Zuteilungssatz	Gewichteter Durchschnittssatz	
	1	2	3	4	5	6	7
2000 5. Jan.	Hereinnahme von Termineinlagen	14 420	14 420	-	3,00	3,00	7

Tabelle 1.4
Mindestreservestatistik
1. Mindestreservebasis der reservspflichtigen Kreditinstitute ^{1) 2)}
(Mrd EUR; Stand am Ende des Berichtszeitraums)

Reservebasis per:	Insgesamt	Verbindlichkeiten mit einem Reservesatz von 2 %			Verbindlichkeiten mit einem Reservesatz von 0 %		
		Einlagen (täglich fällig, mit vereinbarter Laufzeit und Kündigungsfrist von bis zu zwei Jahren)	Schuldverschreibungen mit vereinbarter Laufzeit von bis zu zwei Jahren	Geldmarktpapiere	Einlagen (mit vereinbarter Laufzeit und Kündigungsfrist von mehr als zwei Jahren)	Repogeschäfte	Schuldverschreibungen mit vereinbarter Laufzeit von mehr als zwei Jahren
	1	2	3	4	5	6	7
1999 Jan.	8 607,7	4 838,6	83,1	146,0	1 105,5	510,6	1 923,9
Febr.	8 638,8	4 801,1	86,9	148,9	1 111,6	543,9	1 946,5
März	8 684,9	4 803,1	88,8	151,2	1 125,6	549,8	1 966,4
April	8 741,1	4 827,6	93,3	160,3	1 129,3	542,0	1 988,6
Mai	8 797,6	4 867,1	101,1	158,7	1 130,8	541,0	1 999,0
Juni	8 857,3	4 916,6	106,3	152,0	1 145,5	517,6	2 019,3
Juli	8 848,9	4 895,7	109,2	155,5	1 153,5	513,8	2 021,2
Aug.	8 856,3	4 893,0	113,2	165,4	1 164,9	484,8	2 035,0
Sept.	8 969,1	4 912,7	120,6	170,0	1 166,5	537,2	2 062,1
Okt.	9 083,7	4 967,3	129,0	178,5	1 180,3	554,2	2 074,5
Nov.	9 295,2	5 079,6	135,9	202,9	1 193,3	562,6	2 121,0
Dez.	9 187,4	5 123,4	113,5	169,3	1 204,9	503,5	2 072,8
2000 Jan. ^(p)	9 327,3	5 169,3	108,0	156,8	1 268,0	547,4	2 077,8

Quelle: EZB.

- 1) Verbindlichkeiten gegenüber anderen mindestreservepflichtigen Kreditinstituten, der EZB und den teilnehmenden nationalen Zentralbanken sind von der Mindestreservebasis ausgenommen. Sollte ein Kreditinstitut den Betrag seiner Verbindlichkeiten in Form von Schuldverschreibungen mit einer Laufzeit von bis zu zwei Jahren und Geldmarktpapieren gegenüber den zuvor erwähnten Instituten nicht nachweisen können, kann es einen bestimmten Prozentsatz dieser Verbindlichkeiten von seiner Mindestreservebasis in Abzug bringen. Bis November 1999 betrug dieser Prozentsatz zur Berechnung der Mindestreservebasis 10 %, danach 30 %.
- 2) Die Erfüllungsperioden beginnen jeweils am 24. eines Monats und enden am 23. des darauf folgenden Monats; das Reserve-Soll wird anhand der Mindestreservebasis vom Ende des Vormonats berechnet.

2. Mindestreserveerfüllung ¹⁾
(Mrd EUR; Verzinsung in % p. a.)

Ende der Mindestreserveerfüllungs- periode:	Reserve-Soll ²⁾	Ist-Reserve ³⁾	Überschussreserven ⁴⁾	Unterschreitungen des Reserve-Solls ⁵⁾	Verzinsung der Mindestreserven (in %) ⁶⁾
	1	2	3	4	5
1999 Febr.	98,3	99,3	1,1	0,1	3,00
März	100,6	101,5	0,9	0,1	3,00
April	100,1	100,7	0,6	0,0	2,84
Mai	100,2	101,0	0,8	0,0	2,50
Juni	100,9	101,5	0,6	0,0	2,50
Juli	102,0	102,7	0,8	0,0	2,50
Aug.	102,8	103,5	0,6	0,0	2,50
Sept.	102,6	103,0	0,5	0,0	2,50
Okt.	102,8	103,3	0,6	0,0	2,50
Nov.	103,4	104,0	0,5	0,0	2,73
Dez.	104,9	105,4	0,5	0,0	3,00
2000 Jan.	107,7	108,5	0,8	0,0	3,00
Febr.	107,5	107,9	0,4	0,0	3,12
März ^(p)	108,1	-	-	-	-

Quelle: EZB.

- 1) Diese Tabelle enthält vollständige Daten über abgeschlossene Mindestreserveerfüllungsperioden und das Reserve-Soll für die laufende Erfüllungsperiode.
- 2) Das Mindestreserve-Soll jedes einzelnen Kreditinstituts wird zunächst errechnet, indem auf die reservspflichtigen Verbindlichkeiten die Reservesätze der entsprechenden Verbindlichkeitskategorien auf der Grundlage der Bilanzdaten zum Ende eines jeden Kalendermonats angewendet werden; anschließend zieht jedes Kreditinstitut von dieser Größe einen Freibetrag in Höhe von 100 000 EUR ab. Das auf diese Weise berechnete Mindestreserve-Soll wird dann EWU-weit aggregiert.
- 3) Aggregierte tagesdurchschnittliche Guthaben von Kreditinstituten, die Reserveguthaben unterhalten müssen, auf ihren Reservekonten während der Mindestreserveerfüllungsperiode.
- 4) Durchschnittliche Ist-Reserven innerhalb der Mindestreserveerfüllungsperiode, die über das Reserve-Soll hinausgehen, berechnet auf der Grundlage der Kreditinstitute, die die Mindestreservepflicht erfüllt haben.
- 5) Durchschnittliche Unterschreitung der Ist-Reserven gegenüber dem Reserve-Soll innerhalb der Mindestreserveerfüllungsperiode, berechnet auf der Grundlage der Kreditinstitute, die die Mindestreservepflicht nicht erfüllt haben.
- 6) Dieser Satz entspricht dem Durchschnitt des EZB-Satzes für die Hauptrefinanzierungsgeschäfte des Eurosystems (siehe Tabelle 1.3) während der Mindestreserveerfüllungsperiode (gewichtet nach der Anzahl der Kalendertage).

Tabelle 1.5
Liquiditätsposition des Bankensystems¹⁾
(Mrd EUR; Periodendurchschnitte errechnet aus Tageswerten)

Ende der Mindest- reserve- erfüllungs- periode:	Liquiditätszuführende Faktoren					Liquiditätsabschöpfende Faktoren					Guthaben der Kredit- institute auf Giro- konten ⁴⁾	Basisgeld ⁵⁾
	Geldpolitische Geschäfte des Eurosystems					Banknoten- umlauf	Einlagen von Zentral- staaten beim Eurosystem	Sonstige Faktoren (netto) ³⁾				
	Nettoaktiva des Euro- systems in Gold und Devisen	Haupt- refinanzie- rungs- geschäfte	Länger- fristige Refinanzie- rungs- geschäfte	Spitzen- refinan- zierungs- fazilität	Sonstige liquiditäts- zuführende Faktoren ²⁾				Einlage- fazilität	Sonstige liquiditäts- abschöp- fende Faktoren ²⁾		
1	2	3	4	5	6	7	8	9	10	11	12	
1999 Febr.	328,2	104,6	34,2	3,8	30,2	1,3	0,2	329,3	41,0	28,9	100,3	430,9
März	323,6	136,4	45,0	0,4	0,0	1,4	0,0	326,9	49,8	25,0	102,2	430,5
April	338,4	130,1	45,0	0,7	0,0	0,3	0,0	331,0	42,9	39,0	101,1	432,3
Mai	342,5	121,6	45,0	0,8	0,0	0,4	0,0	333,9	36,3	38,0	101,2	435,5
Juni	339,8	132,0	45,0	0,4	0,0	0,6	0,0	337,0	40,4	37,2	101,9	439,6
Juli	342,4	143,1	45,0	0,4	0,0	0,5	0,0	342,1	45,7	39,5	102,9	445,6
Aug.	343,2	150,1	45,0	0,5	0,0	1,0	0,0	344,8	47,3	42,1	103,6	449,4
Sept.	343,5	150,4	45,0	0,2	0,0	0,7	0,0	342,1	51,4	41,6	103,2	446,0
Okt.	349,7	143,0	45,0	0,3	0,0	0,6	0,0	342,5	45,4	45,9	103,5	446,7
Nov.	351,8	140,5	53,7	0,3	0,0	0,4	0,0	343,1	51,5	47,3	104,2	447,6
Dez.	351,7	150,4	65,0	0,3	0,0	1,0	0,0	354,3	59,0	47,5	105,6	460,8
2000 Jan.	362,3	138,5	75,0	1,9	0,0	0,5	3,3	363,0	41,0	61,2	108,7	472,3
Febr.	367,8	130,9	70,5	0,1	0,0	0,2	0,0	347,6	49,2	64,2	108,1	455,9

Quelle: EZB.

- 1) Die Liquiditätsposition des Bankensystems besteht aus den Euro-Guthaben auf den Girokonten der Kreditinstitute des Euro-Währungsgebiets beim Eurosystem. Die Angaben sind dem konsolidierten Ausweis des Eurosystems entnommen.
- 2) Einschließlich geldpolitischer Geschäfte, die von den nationalen Zentralbanken in der zweiten Stufe abgeschlossen wurden und zu Beginn der dritten Stufe noch ausstanden (ohne „Outright“-Geschäfte und die Begebung von Schuldverschreibungen).
- 3) Restliche Positionen des konsolidierten Ausweises des Eurosystems.
- 4) Entspricht der Differenz zwischen der Summe der liquiditätszuführenden Faktoren (Positionen 1 bis 5) und der Summe der liquiditätsabschöpfenden Faktoren (Positionen 6 bis 10).
- 5) Berechnet als Summe der Positionen „Einlagefazilität“ (Position 7), „Banknotenumlauf“ (Position 8) und „Guthaben der Kreditinstitute auf Girokonten“ (Position 11).

2 Monetäre Entwicklungen im Euro-Währungsgebiet

Tabelle 2.1

Aggregierte Bilanz des Eurosystems¹⁾

(Mrd EUR; nicht saisonbereinigter Stand am Ende des Berichtszeitraums)

1. Aktiva

	Kredite an				Wert-				Aktien			Aktiva gegen-	Sach-	Sonstige	Insgesamt
	Ansässige im Euro-Währungsgebiet	MFI's	Öffentliche Haushalte	Sonstige Ansässige im Euro-Währungsgebiet	papier ohne Aktien von Ansässigen im Euro-Währungsgebiet	MFI's	Öffentliche Haushalte	Sonstige Ansässige im Euro-Währungsgebiet	und sonstige Dividendenwerte von sowie Beteiligungen an Ansässigen im Euro-Währungsgebiet	MFI's	Sonstige Ansässige im Euro-Währungsgebiet				
	1	2	3	4	5	6	7	8	9	10	11	12	13	14	15
1997	237,2	215,5	21,1	0,6	114,0	0,7	111,8	1,5	2,9	0,5	2,4	324,1	7,0	51,6	736,7
1998 Q1	230,2	208,8	21,2	0,2	106,6	1,2	104,2	1,3	3,0	0,4	2,6	323,5	7,5	39,5	710,3
Q2	293,4	272,1	21,1	0,2	105,4	4,8	99,7	0,8	3,2	0,6	2,6	337,2	7,8	47,9	794,9
Q3	302,8	281,5	21,1	0,2	82,7	1,0	81,0	0,7	4,8	2,0	2,8	329,4	8,0	50,0	777,6
Q4	225,2	204,6	20,4	0,1	87,8	1,1	86,2	0,5	5,5	1,8	3,7	322,3	7,9	49,3	698,0
1999 Jan.	524,2	503,6	20,4	0,2	89,2	1,3	87,3	0,6	8,2	4,1	4,1	416,8	9,3	57,1	1 104,7
Febr.	647,3	626,7	20,4	0,2	90,7	1,5	88,6	0,5	8,3	4,2	4,1	365,2	9,3	56,8	1 177,7
März	608,5	587,9	20,4	0,2	94,0	1,5	91,9	0,6	8,1	4,0	4,1	426,0	9,3	52,2	1 198,3
April	540,7	520,1	20,4	0,2	93,2	1,2	91,3	0,7	8,1	4,0	4,1	435,7	9,6	52,8	1 140,2
Mai	481,1	460,5	20,4	0,2	93,1	1,6	90,8	0,7	8,2	4,0	4,2	387,6	9,6	51,1	1 030,9
Juni	788,8	768,3	20,4	0,2	92,4	1,5	90,0	0,9	8,7	4,4	4,3	499,4	9,7	47,1	1 446,1
Juli	755,2	734,7	20,4	0,2	92,3	1,5	89,9	0,9	8,7	4,4	4,3	452,0	9,8	51,6	1 369,8
Aug.	530,8	510,2	20,4	0,2	91,9	1,1	90,0	0,7	8,8	4,4	4,4	423,0	9,9	52,8	1 117,1
Sept.	456,9	436,3	20,4	0,2	92,4	1,4	89,9	1,1	8,7	4,3	4,4	427,9	9,8	47,9	1 043,7
Okt.	567,0	546,4	20,4	0,2	92,4	1,9	89,4	1,2	8,6	4,3	4,3	432,6	9,9	53,9	1 164,2
Nov.	508,4	487,8	20,4	0,2	92,6	2,1	89,4	1,1	8,8	4,2	4,6	410,3	9,9	56,0	1 086,1
Dez.	442,3	422,1	19,7	0,5	89,1	1,9	86,1	1,1	14,1	4,3	9,8	400,6	9,9	55,7	1 011,7
2000 Jan. ¹⁾	461,7	441,4	19,8	0,6	90,3	1,7	87,6	1,0	14,2	4,4	9,8	424,3	9,9	51,9	1 052,3

2. Passiva

	Bargeld-					Geldmarkt-	Begebene	Kapital und	Passiva	Sonstige	Insgesamt
	umlauf	Einlagen von Ansässigen im Euro-Währungsgebiet	MFI's	Zentral-	Sonstige öffentliche Haushalte/sonstige Ansässige im Euro-Währungsgebiet						
	1	2	3	4	5	6	7	8	9	10	11
1997	354,9	147,0	91,9	52,2	2,9	13,4	14,8	106,0	33,4	67,2	736,7
1998 Q1	340,5	137,9	88,4	46,8	2,7	14,0	14,5	107,4	31,7	64,3	710,3
Q2	345,5	217,8	159,1	54,2	4,5	14,4	13,3	114,3	27,2	62,5	794,9
Q3	341,5	211,8	140,2	67,1	4,5	11,9	12,0	109,6	23,2	67,6	777,6
Q4	359,1	152,0	94,2	55,0	2,9	8,5	5,3	97,1	18,6	57,4	698,0
1999 Jan.	343,8	467,5	410,9	50,3	6,2	6,3	5,3	125,8	99,3	56,7	1 104,7
Febr.	342,4	594,2	532,5	55,0	6,7	6,3	5,3	122,9	50,5	56,0	1 177,7
März	348,3	549,5	486,6	55,1	7,9	4,9	5,3	138,0	97,9	54,5	1 198,3
April	349,6	486,1	440,9	38,8	6,3	4,9	5,3	139,0	105,0	50,4	1 140,2
Mai	353,0	419,7	369,5	42,7	7,4	4,9	5,3	137,4	61,5	49,2	1 030,9
Juni	355,8	724,3	672,3	44,1	7,8	4,9	5,3	140,7	171,4	43,8	1 446,1
Juli	363,6	682,7	620,6	56,4	5,7	4,9	5,3	139,9	124,3	49,2	1 369,8
Aug.	358,6	463,7	403,2	54,5	5,9	4,9	5,3	139,9	93,9	50,9	1 117,1
Sept.	359,4	390,5	332,9	50,7	6,9	3,3	5,3	146,3	88,8	50,1	1 043,7
Okt.	361,2	500,6	440,8	50,9	8,8	3,3	5,3	150,6	93,8	49,4	1 164,2
Nov.	362,9	443,0	368,3	65,0	9,7	3,3	4,6	150,3	69,5	52,4	1 086,1
Dez.	393,0	339,3	277,1	54,3	7,9	3,3	4,6	175,1	49,8	46,7	1 011,7
2000 Jan. ¹⁾	365,9	387,3	331,9	47,9	7,5	3,3	4,6	174,6	72,6	44,0	1 052,3

Quelle: EZB.

- Die EZB wurde am 1. Juni 1998 gegründet. Die für das Eurosystem ausgewiesenen Daten beziehen sich auf die EZB (ab Juni 1998) und die nationalen Zentralbanken der Mitgliedstaaten des Euro-Währungsgebiets.
- Ab Januar 1999 einschließlich temporärer Bruttopositionen des Eurosystems gegenüber den nationalen Zentralbanken von nicht dem Euro-Währungsgebiet angehörenden Mitgliedstaaten im Zusammenhang mit dem TARGET-System. Diese Positionen betragen Ende Januar 2000 rund 46 Mrd EUR. Die Monatsendstände des Jahres 1999 sind der entsprechenden Fußnote im Monatsbericht vom Februar 2000 zu entnehmen.

Tabelle 2.2
Aggregierte Bilanz der MFIs im Euro-Währungsgebiet (ohne Eurosystem) ¹⁾
(Mrd EUR; nicht saisonbereinigter Stand am Ende des Berichtszeitraums)
1. Aktiva

	Kredite an Ansässige im Euro-Währungsgebiet												Aktiva gegenüber Ansässigen außerhalb des Euro-Währungsgebiets	Sachanlagen	Sonstige Aktivpositionen	Insgesamt
	MFI's	Öffentliche Haushalte	Sonstige Ansässige im Euro-Währungsgebiet	Wertpapiere ohne Aktien von Ansässigen im Euro-Währungsgebiet	MFI's	Öffentliche Haushalte	Sonstige Ansässige im Euro-Währungsgebiet	Geldmarktpapiere	Aktien und sonstige Dividendenwerte von sowie Beteiligungen an Ansässigen im Euro-Währungsgebiet	MFI's	Sonstige Ansässige im Euro-Währungsgebiet					
	1	2	3	4	5	6	7	8	9	10	11	12	13	14	15	16
1997	8 436,1	2 905,6	821,4	4 709,1	1 868,4	635,5	1 050,6	182,3	99,7	329,8	94,2	235,6	1 594,8	238,9	796,9	13 364,7
1998 Q1	8 561,6	2 979,8	806,0	4 775,8	1 954,5	652,3	1 103,7	198,6	107,8	384,4	110,9	273,5	1 676,7	238,0	811,3	13 734,3
Q2	8 750,4	3 064,6	808,4	4 877,4	2 007,8	678,1	1 139,4	190,3	104,9	401,5	118,5	283,0	1 668,4	240,3	737,5	13 910,8
Q3	8 844,1	3 073,7	809,8	4 960,5	2 040,0	705,5	1 137,2	197,3	105,8	381,2	109,8	271,4	1 650,8	237,0	785,8	14 044,4
Q4	9 098,4	3 181,5	821,2	5 095,8	2 012,3	721,3	1 102,3	188,7	107,1	424,2	123,3	300,8	1 579,9	243,9	777,4	14 243,2
1999 Jan.	9 346,0	3 417,1	819,0	5 109,9	2 044,3	732,1	1 103,1	209,2	108,0	433,1	117,2	315,9	1 631,0	244,8	936,2	14 743,5
Febr.	9 210,9	3 280,6	819,2	5 111,1	2 065,4	744,5	1 117,6	203,3	112,2	441,5	118,8	322,6	1 593,6	243,4	952,4	14 619,3
März	9 252,2	3 277,3	816,8	5 158,1	2 087,4	760,8	1 130,0	196,6	99,1	469,0	126,1	342,9	1 627,6	244,6	877,0	14 656,9
April	9 293,7	3 304,8	809,6	5 179,3	2 103,6	773,7	1 128,1	201,8	104,8	482,3	126,5	355,8	1 622,7	246,4	841,7	14 695,2
Mai	9 312,1	3 290,6	809,8	5 211,7	2 140,8	787,4	1 145,2	208,2	102,8	497,2	128,1	369,1	1 621,8	247,5	831,1	14 753,1
Juni	9 452,1	3 330,5	816,5	5 305,1	2 138,3	800,3	1 125,4	212,6	101,9	484,7	124,4	360,3	1 646,0	250,0	865,8	14 938,7
Juli	9 461,6	3 313,2	808,4	5 340,0	2 131,8	801,7	1 114,1	216,0	108,2	483,3	125,9	357,3	1 630,2	254,5	849,0	14 918,5
Aug.	9 489,5	3 350,1	804,4	5 335,1	2 152,8	810,4	1 118,2	224,3	110,5	482,7	126,7	356,1	1 632,9	255,3	828,6	14 952,4
Sept.	9 568,5	3 384,2	809,4	5 374,9	2 179,9	828,0	1 134,5	217,4	111,1	481,5	129,6	351,9	1 653,3	258,9	816,9	15 070,2
Okt.	9 697,4	3 457,5	818,7	5 421,2	2 202,9	840,3	1 147,2	215,4	115,1	484,4	130,9	353,5	1 686,5	261,1	842,6	15 290,0
Nov.	9 859,3	3 541,9	831,7	5 485,8	2 217,7	850,0	1 144,6	223,1	128,1	497,9	129,7	368,1	1 764,9	265,3	902,5	15 635,7
Dez.	9 791,3	3 447,3	822,4	5 521,5	2 180,7	831,8	1 128,0	220,9	129,9	520,7	138,7	382,0	1 702,9	283,0	937,5	15 546,1
2000 Jan. ^(p)	9 853,0	3 475,5	814,5	5 563,0	2 198,4	841,6	1 135,2	221,5	125,8	527,0	141,4	385,6	1 718,1	284,5	943,4	15 650,0

2. Passiva

	Bargeldumlauf	Einlagen von Ansässigen im Euro-Währungsgebiet	MFI's	Zentralstaaten	Sonstige öffentliche Haushalte/sonstige Ansässige im Euro-Währungsgebiet	Täglich fällig	Mit vereinbarter Laufzeit	Mit vereinbarter Kündigungsfrist	Reposgeschäfte	Geldmarktfondsanteile	Begebene Schuldverschreibungen	Geldmarktpapiere	Kapital und Rücklagen	Passiva gegenüber Ansässigen außerhalb des Euro-Währungsgebiets	Sonstige Passivpositionen	Insgesamt
1997	0,4	7 773,9	3 009,3	102,1	4 662,5	1 229,6	1 901,2	1 326,3	205,4	252,0	1 924,8	138,8	687,5	1 373,5	1 213,9	13 364,7
1998 Q1	0,4	7 845,7	3 086,2	92,8	4 666,7	1 210,8	1 897,2	1 346,4	212,2	255,5	1 987,2	149,5	710,3	1 512,0	1 273,7	13 734,3
Q2	0,4	8 010,8	3 176,1	93,9	4 740,8	1 292,8	1 899,7	1 346,4	201,9	259,8	2 041,2	145,9	723,4	1 480,1	1 249,1	13 910,8
Q3	0,4	8 043,6	3 227,5	90,04	4 726,2	1 268,8	1 901,0	1 345,4	211,0	260,4	2 093,2	154,1	725,9	1 482,8	1 284,0	14 044,4
Q4	0,4	8 279,3	3 311,7	95,3	4 872,3	1 382,7	1 924,1	1 388,8	176,7	241,2	2 116,0	160,8	742,4	1 500,4	1 202,7	14 243,2
1999 Jan.	0,4	8 448,5	3 490,1	82,7	4 875,8	1 408,5	1 983,5	1 312,6	171,2	272,1	2 145,8	169,6	750,7	1 583,3	1 373,0	14 743,5
Febr.	0,4	8 313,4	3 367,5	86,7	4 859,2	1 381,6	1 980,1	1 313,6	183,9	286,6	2 174,6	174,7	753,7	1 592,3	1 323,5	14 619,3
März	0,5	8 330,1	3 390,4	78,9	4 860,8	1 387,1	1 984,9	1 310,5	178,3	279,8	2 193,9	180,5	759,3	1 618,1	1 294,7	14 656,9
April	0,5	8 338,8	3 384,6	77,8	4 876,4	1 404,0	1 986,8	1 314,0	171,7	297,5	2 223,0	190,1	769,5	1 626,0	1 249,7	14 695,2
Mai	0,5	8 372,2	3 397,1	78,9	4 896,3	1 434,5	1 974,7	1 314,7	172,4	296,8	2 247,5	190,3	777,6	1 659,2	1 209,0	14 753,1
Juni	0,5	8 447,1	3 438,9	81,9	4 926,3	1 479,6	1 961,1	1 319,1	166,4	305,3	2 269,0	183,2	781,9	1 666,6	1 285,0	14 938,7
Juli	0,5	8 452,7	3 441,0	79,5	4 932,3	1 468,2	1 979,2	1 321,3	163,6	302,3	2 274,8	184,3	788,2	1 646,1	1 269,5	14 918,5
Aug.	0,6	8 452,0	3 458,0	84,0	4 910,0	1 439,1	1 988,1	1 320,2	162,6	307,3	2 291,0	195,0	787,9	1 683,1	1 235,5	14 952,4
Sept.	0,6	8 508,2	3 503,8	83,1	4 921,3	1 466,9	1 976,3	1 317,5	160,6	307,1	2 329,3	204,1	795,0	1 688,5	1 237,4	15 070,2
Okt.	0,6	8 605,0	3 584,7	84,8	4 935,5	1 467,4	1 996,7	1 314,0	157,4	307,6	2 355,7	214,6	801,2	1 753,8	1 251,4	15 290,0
Nov.	0,7	8 735,1	3 679,8	81,9	4 973,5	1 501,1	2 005,0	1 308,7	158,6	310,2	2 376,9	243,5	805,2	1 839,5	1 324,6	15 635,7
Dez.	0,7	8 733,4	3 603,8	89,8	5 039,8	1 529,7	2 037,8	1 327,0	145,3	308,9	2 364,0	252,5	832,9	1 776,7	1 277,0	15 546,1
2000 Jan. ^(p)	0,7	8 727,1	3 583,9	85,7	5 057,6	1 556,4	2 022,3	1 323,2	155,6	327,1	2 367,7	231,4	853,6	1 839,3	1 303,1	15 650,0

Quelle: EZB.
1) Revision der Daten aufgrund neuer Informationen.

Tabelle 2.3

Konsolidierte Bilanz der MFIs im Euro-Währungsgebiet (einschließlich Eurosystem¹⁾)

(Mrd EUR; nicht saisonbereinigter Stand am Ende des Berichtszeitraums)

1. Aktiva: Bestände

		Kredite an Nicht-MFIs im Euro-Währungsgebiet			Wertpapiere ohne Aktien von Nicht-MFIs im Euro-Währungsgebiet			Aktien und sonstige Dividendenwerte von sowie Beteiligungen an sonstigen Nicht-MFIs im Euro-Währungsgebiet	Aktiva gegenüber Ansässigen außerhalb des Euro-Währungsgebiets ³⁾	Sachanlagen	Sonstige Aktivpositionen	Insgesamt
		1	2	3	4	5	6	7	8	9	10	11
1998	Juni	5 707,1	829,5	4 877,6	1 430,3	1 239,2	191,1	285,6	2 005,7	248,1	754,9	10 431,7
	Juli	5 743,0	824,1	4 918,9	1 422,1	1 226,8	195,3	278,1	1 955,6	243,4	802,7	10 444,9
	Aug.	5 747,3	826,4	4 920,9	1 422,4	1 226,9	195,6	271,7	1 973,9	244,3	794,3	10 453,9
	Sept.	5 791,6	830,9	4 960,7	1 416,1	1 218,1	198,0	274,2	1 980,1	244,9	805,6	10 512,7
	Okt.	5 829,0	835,2	4 993,8	1 429,7	1 226,7	203,0	274,3	1 968,6	247,1	799,5	10 548,1
	Nov.	5 882,8	841,5	5 041,3	1 418,3	1 221,6	196,7	288,8	2 008,4	249,3	821,1	10 668,7
	Dez.	5 937,5	841,6	5 095,9	1 377,8	1 188,5	189,2	304,5	1 902,2	251,8	790,6	10 564,4
1999	Jan.	5 949,6	839,4	5 110,1	1 400,2	1 190,4	209,8	320,0	2 047,8	254,1	962,3	10 933,9
	Febr.	5 950,9	839,6	5 111,3	1 410,1	1 206,2	203,9	326,8	1 958,8	252,7	979,1	10 878,4
	März	5 995,5	837,2	5 158,3	1 419,1	1 221,9	197,2	347,0	2 053,6	253,9	897,9	10 967,0
	April	6 009,5	830,0	5 179,5	1 421,9	1 219,4	202,6	359,9	2 058,4	255,9	864,0	10 969,7
	Mai	6 042,1	830,2	5 211,8	1 444,9	1 236,0	208,9	373,3	2 009,4	257,1	850,0	10 976,7
	Juni	6 142,1	836,9	5 305,2	1 429,0	1 215,5	213,5	364,5	2 145,4	259,6	880,2	11 220,8
	Juli	6 168,9	828,8	5 340,2	1 421,0	1 204,0	216,9	361,7	2 082,2	264,4	868,2	11 166,3
	Aug.	6 160,0	824,8	5 335,2	1 433,2	1 208,2	225,0	360,4	2 056,0	265,2	848,4	11 123,1
	Sept.	6 204,9	829,8	5 375,1	1 442,9	1 224,4	218,5	356,3	2 081,2	268,7	831,9	11 186,1
	Okt.	6 260,4	839,1	5 421,3	1 453,1	1 236,5	216,6	357,8	2 119,1	271,0	864,0	11 325,4
	Nov.	6 338,0	852,1	5 486,0	1 458,2	1 234,0	224,2	372,7	2 175,2	275,3	924,8	11 544,2
	Dez.	6 364,2	842,1	5 522,1	1 436,1	1 214,1	222,0	391,8	2 103,5	293,0	949,2	11 537,8
2000	Jan. ^(p)	6 397,8	834,3	5 563,6	1 445,3	1 222,8	222,5	395,3	2 142,4	294,4	961,4	11 636,7

2. Passiva: Bestände

		Bargeldumlauf	Einlagen von Zentralstaaten	Einlagen von sonstigen öffentlichen Haushalten/sonstigen Nicht-MFIs im Euro-Währungsgebiet	Täglich fällig	Mit vereinbarter Laufzeit	Mit vereinbarter Kündigungsfrist	Repo-geschäfte	Geldmarktfondsanteile und Geldmarktpapiere	Begebene Schuldverschreibungen	Kapital und Rücklagen	Passiva gegenüber Ansässigen außerhalb des Euro-Währungsgebiets ³⁾	Sonstige Passivpositionen	Überschuss der Inter-MFI-Verbindlichkeiten	Insgesamt
		1	2	3	4	5	6	7	8	9	10	11	12	13	14
1998	Juni	315,5	148,1	4 745,3	1 297,3	1 899,7	1 346,4	201,9	315,2	1 371,6	718,6	1 507,3	1 311,6	-1,5	10 431,7
	Juli	320,7	156,6	4 721,8	1 255,2	1 907,1	1 345,4	214,1	322,5	1 380,5	717,3	1 479,3	1 338,3	7,8	10 444,9
	Aug.	315,0	165,2	4 716,9	1 247,5	1 915,8	1 346,4	207,2	326,4	1 385,4	716,6	1 490,2	1 336,2	2,1	10 453,9
	Sept.	311,8	157,0	4 730,7	1 273,3	1 901,0	1 345,4	211,0	320,7	1 398,8	723,7	1 505,9	1 351,6	12,4	10 512,7
	Okt.	313,3	155,7	4 750,4	1 275,4	1 904,4	1 348,9	221,8	325,4	1 391,4	720,0	1 552,2	1 343,8	-4,0	10 548,1
	Nov.	314,2	148,8	4 771,5	1 322,8	1 897,2	1 349,8	201,8	328,8	1 402,8	717,3	1 606,9	1 355,0	23,4	10 668,7
	Dez.	323,4	150,3	4 875,2	1 385,6	1 924,1	1 388,8	176,7	303,5	1 398,9	714,3	1 518,9	1 260,1	19,7	10 564,4
1999	Jan.	313,2	133,0	4 882,0	1 414,7	1 983,5	1 312,6	171,2	340,0	1 417,8	755,2	1 682,6	1 429,7	-19,7	10 933,9
	Febr.	312,8	141,7	4 866,0	1 388,4	1 980,2	1 313,6	183,9	355,4	1 433,9	753,5	1 642,9	1 379,5	-7,3	10 878,4
	März	317,4	134,0	4 868,6	1 394,9	1 984,9	1 310,5	178,3	366,1	1 436,9	767,1	1 716,0	1 349,2	11,7	10 967,0
	April	319,5	116,6	4 882,8	1 410,3	1 986,8	1 314,0	171,7	387,6	1 453,5	778,0	1 731,0	1 300,2	0,6	10 969,7
	Mai	321,2	121,6	4 903,7	1 441,9	1 974,7	1 314,7	172,4	389,1	1 463,8	783,0	1 720,7	1 258,1	15,4	10 976,7
	Juni	323,7	126,0	4 934,1	1 487,4	1 961,1	1 319,1	166,4	391,5	1 472,5	793,6	1 838,0	1 328,8	12,5	11 220,8
	Juli	331,7	135,8	4 938,0	1 473,9	1 979,2	1 321,3	163,6	383,3	1 477,0	797,8	1 770,4	1 318,6	13,7	11 166,3
	Aug.	326,2	138,5	4 916,0	1 445,1	1 988,1	1 320,2	162,6	396,6	1 484,8	796,7	1 776,9	1 286,5	0,9	11 123,1
	Sept.	327,1	133,9	4 928,2	1 473,8	1 976,3	1 317,5	160,6	403,5	1 505,2	807,3	1 777,3	1 287,4	16,2	11 186,1
	Okt.	329,4	135,7	4 944,3	1 476,2	1 996,7	1 314,0	157,4	410,5	1 518,8	816,6	1 847,6	1 300,8	21,6	11 325,4
	Nov.	329,8	146,8	4 983,2	1 510,8	2 005,0	1 308,7	158,6	428,9	1 529,3	821,6	1 909,0	1 377,1	18,4	11 544,2
	Dez.	349,7	144,1	5 047,7	1 537,6	2 037,8	1 327,0	145,3	434,8	1 534,8	865,1	1 826,4	1 323,7	11,5	11 537,8
2000	Jan. ^(p)	332,8	133,6	5 065,1	1 564,0	2 022,3	1 323,2	155,6	436,0	1 529,0	882,3	1 911,9	1 347,1	-1,1	11 636,7

Quelle: EZB.

1) Die EZB wurde am 1. Juni 1998 gegründet. Die für das Eurosystem ausgewiesenen Daten beziehen sich auf die EZB (ab Juni 1998) und die nationalen Zentralbanken der Mitgliedstaaten des Euro-Währungsgebiets. Revision der Daten aufgrund neuer Informationen.

2) Anhand der monatlichen Bestandsveränderungen errechnet; bereinigt um Umgruppierungen, sonstige Neubewertungen, Wechselkursänderungen und andere Bewegungen, die nicht auf Transaktionen basieren.

3) Siehe Tabelle 2.1, Fußnote 2.

(Mrd EUR; nicht saisonbereinigt)

3. Aktiva: Veränderungen ²⁾

											Insgesamt	
		Kredite an Nicht-MFIs im Euro-Währungsgebiet			Wertpapiere ohne Aktien von Nicht-MFIs im Euro-Währungsgebiet			Aktien und sonstige Dividendenwerte von sowie Beteiligungen an sonstigen Nicht-MFIs im Euro-Währungsgebiet	Aktiva gegenüber Ansässigen außerhalb des Euro-Währungsgebiets ³⁾	Sachanlagen	Sonstige Aktivpositionen	
		1	2	3	4	5	6					
1998	Juli	39,4	-5,3	44,7	-11,1	-15,5	4,4	-6,7	-34,8	-4,7	48,0	30,1
	Aug.	3,8	2,2	1,6	0,1	-0,1	0,1	-6,3	11,5	0,9	-8,5	1,4
	Sept.	51,1	4,8	46,3	-5,9	-8,8	2,9	2,7	55,7	0,6	-2,7	101,4
	Okt.	37,3	4,2	33,1	12,2	7,5	4,7	0,1	-18,1	2,3	-6,1	27,7
	Nov.	55,8	6,2	49,6	-11,7	-5,3	-6,4	14,5	20,8	2,3	21,4	103,2
	Dez.	64,4	0,2	64,3	-39,6	-32,1	-7,6	15,6	-100,9	2,7	-30,1	-87,9
1999	Jan.	75,4	-1,3	76,7	17,7	12,6	5,1	9,4	120,7	-0,1	158,5	381,6
	Febr.	-1,1	0,0	-1,2	9,5	15,7	-6,2	6,7	-114,2	-1,3	16,8	-83,7
	März	39,3	-3,2	42,4	25,2	24,1	1,1	19,9	53,9	1,2	-91,5	48,0
	April	12,5	-8,7	21,2	3,7	-1,6	5,3	12,9	-5,8	2,0	-33,9	-8,7
	Mai	31,6	0,1	31,5	22,8	16,6	6,2	13,3	-57,4	1,2	-14,1	-2,5
	Juni	101,2	6,6	94,6	-16,9	-21,4	4,4	-9,4	126,7	2,4	29,8	233,7
	Juli	29,8	-8,0	37,8	-7,6	-11,2	3,6	-2,9	-37,6	4,7	-12,0	-25,5
	Aug.	-9,8	-4,1	-5,7	11,6	3,8	7,8	-1,4	-40,9	0,8	-19,8	-59,5
	Sept.	46,5	5,1	41,5	9,2	15,8	-6,5	-4,1	22,7	3,6	-9,6	68,3
	Okt.	52,3	9,1	43,2	9,5	11,7	-2,2	1,5	20,8	2,0	32,1	118,2
	Nov.	74,4	12,7	61,6	3,9	-3,2	7,1	14,8	23,6	4,3	60,8	181,8
	Dez.	29,6	-9,7	39,3	-27,7	-25,1	-2,6	14,7	-76,4	17,9	20,9	-21,0
2000	Jan. ^(p)	32,4	-8,0	40,3	17,2	16,0	1,2	2,4	21,1	1,5	12,2	86,7

4. Passiva: Veränderungen ²⁾

													Insgesamt		
		Bargeldumlauf	Einlagen von Zentralstaaten	Einlagen von sonstigen öffentlichen Haushalten/sonstigen Nicht-MFIs im Euro-Währungsgebiet				Reposgeschäfte	Geldmarktfondsanteile und Geldmarktpapiere	Begebene Schuldverschreibungen	Kapital und Rücklagen	Passiva gegenüber Ansässigen außerhalb des Euro-Währungsgebiets ³⁾	Sonstige Passivpositionen	Überschuss der Inter-MFI-Verbindlichkeiten	
				Täglich fällig	Mit vereinbarter Laufzeit	Mit vereinbarter Kündigungsfrist	4								
1998	Juli	5,2	8,5	-21,2	-41,3	8,8	-1,0	12,3	7,5	12,1	-2,0	-17,0	26,2	10,9	30,1
	Aug.	-5,6	8,5	-6,0	-8,0	7,9	1,0	-7,0	3,8	3,3	0,2	5,3	-2,3	-5,7	1,4
	Sept.	-3,3	-8,1	20,4	28,0	-10,7	-0,9	3,9	-5,0	6,2	8,2	53,0	20,0	10,2	101,4
	Okt.	1,5	-1,3	18,9	1,7	3,0	3,5	10,8	4,7	-10,7	-3,3	43,8	-9,4	-16,6	27,7
	Nov.	0,9	-6,9	18,7	46,5	-8,6	0,9	-20,0	3,1	9,9	-1,9	38,9	13,1	27,4	103,2
	Dez.	9,2	1,5	106,1	63,4	28,9	39,0	-25,1	-24,7	-4,3	-3,5	-80,3	-88,8	-3,1	-87,9
1999	Jan.	-9,2	-5,3	40,5	29,8	-2,2	14,2	-1,4	13,6	20,3	10,3	156,5	178,7	-23,6	381,6
	Febr.	-0,4	8,8	-26,1	-27,5	-12,2	0,9	12,6	15,1	12,2	-0,8	-61,5	-50,1	19,2	-83,7
	März	4,7	-7,6	-0,5	5,2	3,0	-3,1	-5,6	6,4	5,0	12,5	55,6	-40,7	12,8	48,0
	April	2,1	-17,4	12,9	15,0	1,1	3,4	-6,6	20,9	15,4	11,2	6,6	-49,6	-10,8	-8,7
	Mai	1,7	5,0	19,7	31,2	-12,8	0,6	0,8	1,4	8,9	5,9	-18,2	-41,6	14,8	-2,5
	Juni	2,4	4,4	28,9	45,0	-14,5	4,5	-6,0	1,3	7,0	13,1	108,0	72,3	-3,8	233,7
	Juli	8,0	9,8	7,0	-12,4	20,0	2,2	-2,8	-7,8	7,4	5,0	-45,8	-9,8	0,6	-25,5
	Aug.	-5,5	2,7	-24,1	-29,6	7,7	-1,1	-1,1	13,1	5,0	-0,3	-4,9	-33,5	-12,2	-59,5
	Sept.	0,9	-4,7	13,0	29,2	-11,6	-2,7	-2,0	6,5	20,4	5,4	4,2	7,4	15,3	68,3
	Okt.	2,2	1,8	13,7	1,6	19,0	-3,6	-3,2	6,6	10,8	6,9	54,7	17,4	4,1	118,2
	Nov.	0,5	11,2	34,3	32,9	5,7	-5,3	1,1	17,8	7,0	4,0	32,5	77,8	-3,3	181,8
	Dez.	19,6	-2,7	64,4	26,7	32,8	18,3	-13,4	-5,1	5,7	28,5	-85,9	-42,6	-2,8	-21,0
2000	Jan. ^(p)	-16,9	-10,5	15,6	25,6	-16,6	-3,8	10,3	-2,9	-7,6	20,3	71,9	29,7	-13,0	86,7

Tabelle 2.4
Geldmengenaggregate¹⁾
(Mrd EUR (nicht saisonbereinigt) und, soweit nicht anders angegeben, Veränderung gegen Vorjahr in %)
1. Bestand am Ende des Berichtszeitraums

		M1				M2		Zusammen	Index ²⁾ Dez. 98 = 100	Repo- geschäfte	Geldmarkt- fondsanteile und Geld- markt- papiere	Schuldver- schreibun- gen von bis zu zwei Jahren
		Zusammen	Index ²⁾ Dez. 98 = 100	Einlagen mit vereinbarter Laufzeit von bis zu zwei Jahren	Einlagen mit vereinbarter Kündigungs- frist von bis zu drei Monaten	M2						
Bargeld- umlauf	Täglich fällige Einlagen											
1	2	3	4	5	6	7	8	9	10	11		
1998	Juni	315,5	1 364,6	1 680,1	94,47	877,9	1 188,9	3 747,0	95,80	201,9	315,2	85,1
	Juli	320,7	1 323,0	1 643,7	92,47	883,2	1 189,1	3 716,1	95,06	214,1	322,5	91,2
	Aug.	315,0	1 314,8	1 629,8	91,67	886,1	1 191,6	3 707,6	94,82	207,2	326,4	90,4
	Sept.	311,8	1 339,2	1 651,0	92,98	871,4	1 191,5	3 713,9	95,13	211,0	320,7	82,0
	Okt.	313,3	1 340,1	1 653,4	93,10	878,8	1 195,3	3 727,4	95,46	221,8	325,4	82,7
	Nov.	314,2	1 387,3	1 701,5	95,76	877,1	1 196,1	3 774,7	96,61	201,8	328,8	79,7
	Dez.	323,4	1 452,9	1 776,3	100,00	894,5	1 234,4	3 905,2	100,00	176,7	303,5	69,7
1999	Jan.	313,2	1 482,5	1 795,7	101,18	887,9	1 249,8	3 933,4	100,85	171,2	340,0	54,5
	Febr.	312,8	1 452,5	1 765,3	99,40	873,1	1 252,5	3 890,9	99,69	183,9	355,4	56,1
	März	317,4	1 468,4	1 785,9	100,49	872,7	1 250,1	3 908,7	100,07	178,3	366,1	49,1
	April	319,5	1 480,6	1 800,1	101,26	872,9	1 255,1	3 928,2	100,54	171,7	387,6	53,0
	Mai	321,2	1 509,7	1 830,9	102,97	863,3	1 259,9	3 954,1	101,18	172,4	389,1	57,6
	Juni	323,7	1 550,1	1 873,8	105,35	840,2	1 265,7	3 979,7	101,80	166,4	391,5	59,2
	Juli	331,7	1 542,7	1 874,4	105,45	853,3	1 270,4	3 998,1	102,34	163,6	383,3	61,7
	Aug.	326,2	1 512,9	1 839,1	103,42	856,1	1 270,3	3 965,6	101,46	162,6	396,6	63,0
	Sept.	327,1	1 536,9	1 864,0	104,85	842,1	1 267,8	3 973,9	101,69	160,6	403,5	75,5
	Okt.	329,4	1 541,3	1 870,6	105,17	857,4	1 265,5	3 993,5	102,11	157,4	410,5	74,0
	Nov.	329,8	1 575,1	1 904,9	107,00	856,8	1 260,4	4 022,1	102,74	158,6	428,9	75,6
	Dez.	349,7	1 605,5	1 955,1	109,81	876,3	1 282,8	4 114,2	105,09	145,3	434,8	84,4
2000	Jan. ⁴⁾	332,8	1 630,8	1 963,6	110,24	858,7	1 279,9	4 102,2	104,74	155,6	436,0	80,7

2. Veränderungen⁴⁾

		M1				M2		Zusammen	Veränderung gegen Vorjahr in % ⁴⁾	Repo- geschäfte	Geldmarkt- fondsanteile und Geld- markt- papiere	Schuldver- schreibun- gen von bis zu zwei Jahren
		Zusammen	Veränderung gegen Vorjahr in % ⁴⁾	Einlagen mit vereinbarter Laufzeit von bis zu zwei Jahren	Einlagen mit vereinbarter Kündigungs- frist von bis zu drei Monaten	M2						
Bargeld- umlauf	Täglich fällige Einlagen											
1	2	3	4	5	6	7	8	9	10	11		
1998	Juli	5,2	-40,8	-35,6	-	6,4	0,3	-29,0	-	12,3	7,5	6,5
	Aug.	-5,6	-8,6	-14,2	-	2,4	2,4	-9,4	-	-7,0	3,8	-1,0
	Sept.	-3,3	26,6	23,3	8,0	-11,6	0,1	11,9	4,6	3,9	-5,0	-7,6
	Okt.	1,5	0,6	2,1	7,8	7,1	3,8	12,9	4,5	10,8	4,7	0,5
	Nov.	0,9	46,3	47,2	8,5	-2,8	0,7	45,1	4,9	-20,0	3,1	-3,2
	Dez.	9,2	66,2	75,4	9,2	19,0	38,0	132,4	6,0	-25,1	-24,7	-10,2
1999	Jan.	-9,2	30,3	21,0	14,7	-3,2	15,3	33,1	7,8	-1,4	13,6	-5,5
	Febr.	-0,4	-31,2	-31,6	12,6	-16,3	2,6	-45,3	6,5	12,6	15,1	1,1
	März	4,7	14,5	19,2	11,7	-1,7	-2,6	14,9	6,8	-5,6	6,4	-0,4
	April	2,1	11,7	13,8	11,5	-0,4	5,0	18,5	6,3	-6,6	20,9	1,1
	Mai	1,7	28,7	30,4	12,1	-10,2	4,7	25,0	6,4	0,8	1,4	4,4
	Juni	2,4	39,8	42,3	11,5	-23,8	5,8	24,3	6,3	-6,0	1,3	1,4
	Juli	8,0	-6,3	1,7	14,0	14,4	4,8	21,0	7,7	-2,8	-7,8	2,9
	Aug.	-5,5	-30,6	-36,1	12,8	2,0	-0,1	-34,3	7,0	-1,1	13,1	1,0
	Sept.	0,9	24,5	25,4	12,8	-13,9	-2,5	9,0	6,9	-2,0	6,5	0,8
	Okt.	2,2	3,5	5,8	13,0	12,7	-2,4	16,1	7,0	-3,2	6,6	-1,8
	Nov.	0,5	32,1	32,6	11,7	-2,5	-5,2	24,9	6,3	1,1	17,8	0,8
	Dez.	19,6	30,3	49,9	9,8	19,6	22,4	91,9	5,1	-13,4	-5,1	9,1
2000	Jan. ⁴⁾	-16,9	24,6	7,7	9,0	-18,4	-2,9	-13,5	3,9	10,3	-2,9	-3,9

Quelle: EZB.

1) Die Geldmengenaggregate umfassen die monetären Verbindlichkeiten der MFIs und der Zentralstaaten (Post, Schatzämter) gegenüber im Euro-Währungsgebiet ansässigen Nicht-MFIs (ohne Zentralstaaten). Revision der Daten aufgrund neuer Informationen.

2) Ausgehend vom (nicht saisonbereinigten) Bestand für Dezember 1998 (=100) zeigt der Index die kumulierte relative Veränderung, die mit Hilfe der Veränderungen in Mrd EUR errechnet ist (siehe Fußnote 3). Die prozentuale Veränderung schließt Umgruppierungen usw. aus.

M3			Wichtige Gegenposten zu M3											
Insgesamt	Index ²⁾ Dez. 98 = 100	14	Längerfristige Verbindlichkeiten der MFIs				Kredite ³⁾					Nettoforderungen gegenüber Ansässigen außerhalb des Euro-Währungsgebiets		
			Einlagen mit vereinbarter Laufzeit von mehr als zwei Jahren	Einlagen mit vereinbarter Kündigungsfrist von mehr als drei Monaten	Schuldver-schreibungen von mehr als zwei Jahren	Kapital und Rück-lagen	Kredite an öffent-liche Haus-halte	Kredite an sonstige Nicht-MFIs im Euro-Währungs-gebiet	darunter Direkt-kredite	Index ²⁾ Dez. 98 = 100				
12	13	14	15	16	17	18	19	20	21	22	23			
4 349,1	97,46		1 022,4	212,0	1 286,5	718,6	2 068,6	5 354,4	4 877,6	95,314	98,4	1998 Juni		
4 343,9	97,40		1 024,4	210,9	1 289,3	717,3	2 050,9	5 392,3	4 918,9	96,19	476,3	Juli		
4 331,5	97,10		1 030,1	210,1	1 295,0	716,6	2 053,3	5 388,1	4 920,9	96,22	483,7	Aug.		
4 327,6	97,17		1 030,0	209,5	1 316,8	723,7	2 049,1	5 432,9	4 960,7	97,12	474,2	Sept.		
4 357,3	97,82		1 026,1	209,3	1 308,7	720,0	2 061,9	5 471,1	4 993,8	97,77	416,4	Okt.		
4 384,9	98,38		1 020,5	209,6	1 323,1	717,3	2 063,1	5 526,9	5 041,3	98,74	401,5	Nov.		
4 455,1	100,00		1 030,2	214,8	1 329,2	714,3	2 030,1	5 589,6	5 095,9	100,00	383,3	Dez.		
4 499,2	100,90		1 096,3	123,1	1 363,3	755,2	2 029,8	5 640,0	5 110,1	101,50	365,1	1999 Jan.		
4 486,4	100,53		1 107,8	121,8	1 377,7	753,5	2 045,8	5 641,9	5 111,3	101,48	315,9	Febr.		
4 502,2	100,87		1 112,9	120,9	1 387,8	767,1	2 059,1	5 702,5	5 158,3	102,32	337,6	März		
4 540,5	101,63		1 114,8	118,7	1 400,4	778,0	2 049,4	5 741,9	5 179,5	102,74	327,4	April		
4 573,2	102,33		1 112,3	115,1	1 406,3	783,0	2 066,2	5 794,0	5 211,8	103,37	288,7	Mai		
4 596,8	102,80		1 121,9	114,2	1 413,3	793,6	2 052,3	5 883,3	5 305,2	105,25	307,4	Juni		
4 606,7	103,10		1 126,6	111,9	1 415,3	797,8	2 032,8	5 918,8	5 340,2	106,00	311,8	Juli		
4 587,8	102,63		1 132,6	111,0	1 421,8	796,7	2 033,0	5 920,7	5 335,2	105,88	279,0	Aug.		
4 613,4	102,95		1 134,9	111,2	1 429,7	807,3	2 054,2	5 949,9	5 375,1	106,71	304,0	Sept.		
4 635,5	103,34		1 139,7	110,6	1 444,7	816,6	2 075,6	5 995,7	5 421,3	107,56	271,5	Okt.		
4 685,2	104,33		1 148,7	110,6	1 453,8	821,6	2 086,1	6 082,8	5 486,0	108,79	266,2	Nov.		
4 778,6	106,17		1 162,0	112,8	1 450,4	865,1	2 056,2	6 135,9	5 522,1	109,57	277,1	Dez.		
4 774,5	105,95		1 164,1	111,8	1 448,3	882,3	2 057,1	6 181,5	5 563,6	110,37	230,5	2000 Jan. ⁴⁾		

M3			Wichtige Gegenposten zu M3											
Insgesamt	Verände-rung gegen Vorjahr in % ⁴⁾	Gleitender Drei-monats-durchschnitt (zen-triert)	Längerfristige Verbindlichkeiten der MFIs				Kredite ³⁾					Nettoforderungen gegenüber Ansässigen außerhalb des Euro-Währungsgebiets		
			Einlagen mit vereinbarter Laufzeit von mehr als zwei Jahren	Einlagen mit vereinbarter Kündigungsfrist von mehr als drei Monaten	Schuldver-schreibungen von mehr als zwei Jahren	Kapital und Rück-lagen	Kredite an öffent-liche Haus-halte	Kredite an sonstige Nicht-MFIs im Euro-Währungs-gebiet	darunter Direkt-kredite	Verände-rung gegen Vorjahr in % ⁴⁾				
12	13	14	15	16	17	18	19	20	21	22	23			
-2,7	-	-	2,3	-1,2	5,6	-2,0	-20,8	42,4	44,7	-	-17,8	1998 Juli		
-13,5	-	-	5,5	-0,8	4,3	0,2	2,2	-4,6	1,6	-	6,1	Aug.		
3,2	4,7	-	0,9	-0,6	13,8	8,2	-4,0	51,8	46,3	9,0	2,7	Sept.		
28,8	5,0	4,8	-4,1	-0,2	-11,1	-3,3	11,7	37,9	33,1	8,9	-61,9	Okt.		
25,0	4,7	4,8	-5,9	0,4	13,1	-1,9	1,0	57,7	49,6	9,3	-18,1	Nov.		
72,3	4,7	5,1	9,9	5,5	6,0	-3,5	-31,9	72,3	64,3	9,0	-20,6	Dez.		
39,9	5,8	5,3	1,3	-1,1	25,7	10,3	11,3	91,1	76,7	10,4	-35,8	1999 Jan.		
-16,5	5,2	5,5	4,1	-1,3	11,0	-0,8	15,7	-0,6	-1,2	9,8	-52,7	Febr.		
15,3	5,4	5,3	4,7	-0,8	5,3	12,5	20,9	63,5	42,4	10,0	-1,7	März		
33,8	5,2	5,4	1,7	-2,2	14,3	11,2	-10,3	39,4	21,2	9,6	-12,5	April		
31,5	5,4	5,4	-2,7	-3,6	4,5	5,9	16,7	51,1	31,5	9,9	-39,2	Mai		
21,0	5,5	5,6	9,3	-1,0	5,6	13,1	-14,8	89,7	94,6	10,4	18,6	Juni		
13,3	5,8	5,7	5,2	-2,3	4,5	5,0	-19,2	38,6	37,8	10,2	8,2	Juli		
-21,2	5,7	5,8	5,7	-0,9	4,0	-0,3	-0,3	0,7	-5,7	10,0	-36,0	Aug.		
14,3	5,9	5,8	2,3	0,2	19,6	5,4	20,9	30,8	41,5	9,9	18,4	Sept.		
17,6	5,6	5,9	6,1	-0,6	12,6	6,9	20,8	42,5	43,2	10,0	-33,9	Okt.		
44,6	6,1	6,0	8,1	0,1	6,2	4,0	9,5	83,6	61,6	10,2	-8,9	Nov.		
82,5	6,2	5,7	13,2	2,1	-3,4	28,5	-34,8	51,4	39,3	9,6	9,4	Dez.		
-9,9	5,0	-	1,8	-0,9	-3,7	20,3	8,1	43,9	40,3	8,7	-50,8	2000 Jan. ⁴⁾		

3) Die Kredite umfassen Direktkredite und Bestände an Aktien und sonstigen Dividendenwerten, die von Nicht-MFIs im Euro-Währungsgebiet begeben wurden.

4) Anhand der monatlichen Bestandsveränderungen errechnet; bereinigt um Umgruppierungen, sonstige Neubewertungen, Wechselkursänderungen und andere Bewegungen, die nicht auf Transaktionen basieren. Zur Berechnung der Wachstumsraten siehe „Technischer Hinweis“ auf Seite 52*.

Noch: Tabelle 2.4

Geldmengenaggregate ¹⁾

3. Saisonbereinigter Bestand und Index

		M2								M3		Kredite an sonstige Nicht-MFIs im Euro-Währungsgebiet (ohne öffentliche Haushalte)	
		M1				Sonstige kurzfristige Einlagen ³⁾				Marktfähige Finanzinstrumente ⁴⁾			
		Mrd EUR		Index ²⁾		Mrd EUR		Index ²⁾		Mrd EUR		Index ²⁾	
		1	2	3	4	5	6	7	8	9	10	11	12
1998	Juni	1 648,3	92,68	2 079,9	97,52	3 728,1	95,32	599,6	108,79	4 327,7	96,98	4 858,9	94,95
	Juli	1 642,8	92,42	2 078,2	97,50	3 721,0	95,19	626,7	113,82	4 347,7	97,49	4 902,8	95,87
	Aug.	1 654,6	93,07	2 085,1	97,80	3 739,7	95,64	616,8	111,96	4 356,5	97,66	4 938,9	96,57
	Sept.	1 665,9	93,82	2 081,8	97,80	3 747,7	95,99	614,1	111,76	4 361,8	97,94	4 973,3	97,37
	Okt.	1 675,4	94,34	2 087,2	98,04	3 762,7	96,36	634,6	115,44	4 397,2	98,71	5 006,8	98,02
	Nov.	1 692,8	95,27	2 096,5	98,42	3 789,3	96,99	610,5	110,97	4 399,8	98,71	5 048,9	98,89
	Dez.	1 717,2	96,67	2 107,6	99,00	3 824,8	97,94	571,7	103,97	4 396,5	98,68	5 066,2	99,42
1999	Jan.	1 782,3	100,43	2 110,7	99,30	3 893,0	99,81	577,5	103,34	4 470,6	100,25	5 090,3	101,11
	Febr.	1 784,6	100,49	2 106,9	99,05	3 891,5	99,70	592,1	105,79	4 483,6	100,47	5 114,2	101,54
	März	1 804,0	101,51	2 115,0	99,36	3 919,0	100,33	589,4	105,73	4 508,4	101,01	5 161,5	102,39
	April	1 815,9	102,15	2 119,1	99,52	3 935,0	100,72	602,7	107,50	4 537,7	101,57	5 190,0	102,95
	Mai	1 829,4	102,89	2 122,9	99,67	3 952,3	101,13	606,0	108,03	4 558,3	102,00	5 230,8	103,75
	Juni	1 843,4	103,64	2 117,7	99,40	3 961,1	101,33	614,3	109,28	4 575,4	102,32	5 285,0	104,85
	Juli	1 863,9	104,86	2 130,1	100,04	3 994,0	102,23	608,9	108,48	4 602,9	103,02	5 321,2	105,62
	Aug.	1 870,5	105,19	2 133,0	100,14	4 003,5	102,43	615,5	109,56	4 619,0	103,32	5 355,1	106,28
	Sept.	1 880,0	105,75	2 131,8	100,09	4 011,8	102,66	639,4	111,67	4 651,2	103,79	5 390,2	107,01
	Okt.	1 888,9	106,20	2 137,6	100,23	4 026,4	102,95	647,8	112,98	4 674,2	104,20	5 435,4	107,84
	Nov.	1 900,6	106,76	2 139,5	100,23	4 040,1	103,20	662,9	115,38	4 703,0	104,73	5 492,6	108,92
	Dez.	1 900,5	106,74	2 133,9	99,97	4 034,4	103,05	687,0	117,64	4 721,4	104,90	5 491,3	108,96
2000	Jan. ⁵⁾	1 939,6	108,89	2 117,5	99,17	4 057,1	103,59	687,8	117,03	4 744,9	105,29	5 538,7	109,87

4. Saisonbereinigte Veränderungen ⁵⁾

		M2								M3		Kredite an sonstige Nicht-MFIs im Euro-Währungsgebiet (ohne öffentliche Haushalte)	
		M1				Sonstige kurzfristige Einlagen ³⁾				Marktfähige Finanzinstrumente ⁴⁾			
		Mrd EUR		Veränderung gegen Vormonat in %		Mrd EUR		Veränderung gegen Vormonat in %		Mrd EUR		Veränderung gegen Vormonat in %	
		1	2	3	4	5	6	7	8	9	10	11	12
1998	Juni	12,6	0,8	-0,2	0,0	12,4	0,3	-0,6	-0,1	11,8	0,3	30,1	0,6
	Juli	-4,7	-0,3	-0,5	0,0	-5,2	-0,1	27,7	4,6	22,5	0,5	47,3	1,0
	Aug.	11,5	0,7	6,3	0,3	17,9	0,5	-10,2	-1,6	7,6	0,2	35,7	0,7
	Sept.	13,5	0,8	0,0	0,0	13,5	0,4	-1,1	-0,2	12,4	0,3	40,9	0,8
	Okt.	9,1	0,5	5,2	0,2	14,3	0,4	20,2	3,3	34,6	0,8	33,4	0,7
	Nov.	16,5	1,0	8,1	0,4	24,5	0,7	-24,6	-3,9	-0,1	0,0	44,2	0,9
	Dez.	25,0	1,5	12,3	0,6	37,3	1,0	-38,5	-6,3	-1,2	0,0	26,9	0,5
1999	Jan.	66,8	3,9	6,3	0,3	73,1	1,9	-3,5	-0,6	69,6	1,6	86,3	1,7
	Febr.	1,0	0,1	-5,3	-0,3	-4,3	-0,1	13,7	2,4	9,4	0,2	21,5	0,4
	März	18,1	1,0	6,6	0,3	24,7	0,6	-0,4	-0,1	24,3	0,5	42,8	0,8
	April	11,4	0,6	3,5	0,2	14,9	0,4	9,9	1,7	24,8	0,6	28,6	0,6
	Mai	13,1	0,7	3,2	0,2	16,3	0,4	3,0	0,5	19,3	0,4	39,9	0,8
	Juni	13,4	0,7	-5,9	-0,3	7,6	0,2	7,0	1,1	14,5	0,3	55,5	1,1
	Juli	21,6	1,2	13,8	0,7	35,4	0,9	-4,5	-0,7	31,0	0,7	39,0	0,7
	Aug.	5,8	0,3	1,9	0,1	7,8	0,2	6,0	1,0	13,8	0,3	33,2	0,6
	Sept.	10,0	0,5	-0,9	0,0	9,0	0,2	11,9	1,9	20,9	0,5	36,7	0,7
	Okt.	8,0	0,4	3,0	0,1	11,0	0,3	7,5	1,2	18,5	0,4	42,2	0,8
	Nov.	10,0	0,5	-0,1	0,0	10,0	0,2	13,8	2,1	23,7	0,5	54,2	1,0
	Dez.	-0,3	0,0	-5,5	-0,3	-5,9	-0,1	13,0	2,0	7,1	0,2	1,9	0,0
2000	Jan. ⁵⁾	38,3	2,0	-17,1	-0,8	21,1	0,5	-3,6	-0,5	17,6	0,4	46,2	0,8

Quelle: EZB.

1) Siehe Seite 14*, Fußnote 1.

2) Siehe Seite 14*, Fußnote 2. Zur Berechnung der Wachstumsraten siehe „Technischer Hinweis“ auf Seite 52*.

3) Die sonstigen kurzfristigen Einlagen umfassen Einlagen mit vereinbarter Laufzeit von bis zu zwei Jahren sowie Einlagen mit vereinbarter Kündigungsfrist von bis zu drei Monaten.

4) Die marktfähigen Finanzinstrumente umfassen Repogeschäfte, Geldmarktfondsanteile und Geldmarktpapiere sowie Schuldverschreibungen mit einer Ursprungslaufzeit von bis zu zwei Jahren.

5) Siehe Seite 14*, Fußnote 3.

Tabelle 2.5
Kredite der MFIs nach Schuldnergruppen, Arten und Ursprungslaufzeiten ¹⁾
(Mrd EUR; nicht saisonbereinigter Stand am Ende des Berichtszeitraums)
1. Kredite an nichtfinanzielle Sektoren ohne öffentliche Haushalte

		Nicht-finanzielle Kapitalgesellschaften ²⁾			Private Haushalte ²⁾	Konsumentenkredite ³⁾			Wohnungsbaukredite ³⁾			Sonstige Kredite			Private Organisationen ohne Erwerbszweck ²⁾	
		Bis zu einem Jahr	Mehr als ein Jahr bis zu fünf Jahren	Mehr als fünf Jahre		Bis zu einem Jahr	Mehr als ein Jahr bis zu fünf Jahren	Mehr als fünf Jahre	Bis zu einem Jahr	Mehr als ein Jahr bis zu fünf Jahren	Mehr als fünf Jahre	Bis zu einem Jahr	Mehr als ein Jahr bis zu fünf Jahren	Mehr als fünf Jahre		
		1	2	3		4	5	6	7	8	9	10	11	12		13
1998	Q1	2 163,1	770,9	319,8	1 072,5	2 318,2	75,0	119,0	185,9	28,0	49,0	1 320,7	108,2	76,6	355,8	37,7
	Q2	2 200,5	785,1	320,8	1 094,6	2 373,6	78,2	121,8	190,2	28,4	49,3	1 345,1	113,9	79,2	367,6	37,5
	Q3	2 223,8	775,0	324,4	1 124,4	2 420,3	80,2	126,0	195,1	28,9	48,6	1 379,2	111,8	86,6	364,0	36,8
	Q4	2 287,1	813,0	316,3	1 157,8	2 479,4	84,7	128,2	199,8	28,2	42,0	1 419,6	114,2	82,0	380,6	36,8
1999	Q1	2 257,5	818,2	338,1	1 101,3	2 525,9	86,4	147,3	187,2	15,4	66,9	1 463,1	135,4	99,2	324,9	35,8
	Q2	2 330,1	844,0	352,6	1 133,5	2 593,0	84,6	152,8	192,9	18,7	63,7	1 513,6	138,3	99,2	329,1	35,8
	Q3	2 344,9	831,5	362,3	1 151,2	2 653,5	86,2	155,6	195,3	19,5	64,3	1 561,4	136,2	97,8	337,3	36,2
	Q4 ⁴⁾	2 416,6	860,8	372,6	1 183,2	2 713,4	87,4	153,0	192,8	19,9	61,4	1 616,2	141,8	98,9	342,0	37,2

2. Kredite an nichtmonetäre finanzielle Kapitalgesellschaften

		Sonstige Finanzinstitute ²⁾			Versicherungsgesellschaften und Pensionskassen ²⁾				
		Bis zu einem Jahr	Mehr als ein Jahr bis zu fünf Jahren	Mehr als fünf Jahre	Bis zu einem Jahr	Mehr als ein Jahr bis zu fünf Jahren	Mehr als fünf Jahre		
		16	17	18	19	20	21	22	23
1998	Q1	240,4	146,1	50,0	44,3	23,5	17,5	2,0	4,0
	Q2	246,3	148,1	51,4	46,8	23,4	16,4	2,1	4,8
	Q3	247,5	143,3	54,2	50,0	35,2	27,2	2,4	5,6
	Q4	263,9	157,9	52,9	53,0	27,9	19,1	2,5	6,3
1999	Q1	302,0	185,3	54,9	61,9	37,0	28,0	3,1	6,0
	Q2	306,0	192,0	52,3	61,7	40,3	28,8	2,7	8,8
	Q3	298,7	181,1	53,3	64,3	41,7	32,9	2,8	6,0
	Q4 ⁴⁾	316,0	191,4	54,5	70,0	38,4	29,8	2,8	5,8

3. Kredite an öffentliche Haushalte

		Öffentliche Haushalte ²⁾										
		Zentralstaaten ⁴⁾	Sonstige öffentliche Haushalte									Sozialversicherung
			Länder	Gemeinden			Bis zu einem Jahr	Mehr als ein Jahr bis zu fünf Jahren	Mehr als fünf Jahre			
				Bis zu einem Jahr	Mehr als ein Jahr bis zu fünf Jahren	Mehr als fünf Jahre						
24	25	26	27	28	29	30	31	32	33	34		
1998	Q1	828,0	221,2	269,2	9,9	14,6	244,6	327,0	19,9	52,4	254,7	10,6
	Q2	830,1	219,1	271,8	8,6	15,6	247,6	333,5	19,8	55,6	258,1	5,6
	Q3	831,5	216,5	273,7	7,8	14,2	251,7	326,1	17,7	50,7	257,7	15,3
	Q4	841,7	201,7	291,2	11,4	13,5	266,3	334,9	19,1	51,0	264,8	14,0
1999	Q1	837,2	221,2	276,7	12,1	20,9	243,7	325,8	19,3	12,5	294,0	13,6
	Q2	836,9	212,0	279,2	11,5	20,5	247,1	328,4	20,0	10,9	297,5	17,3
	Q3	829,8	206,2	278,4	10,1	21,3	247,0	328,4	19,8	10,4	298,2	16,8
	Q4 ⁴⁾	838,9	197,6	289,9	15,0	22,1	252,7	335,1	21,0	10,9	303,3	16,2

Quelle: EZB.

- 1) Revision der Daten aufgrund neuer Informationen. Bestände sind nicht um Umgruppierungen, sonstige Neubewertungen oder Wechselkursänderungen bereinigt. Die Angaben sind teilweise geschätzt.
- 2) Die entsprechenden Sektorenschlüssel nach dem ESVG 95 sind: S11 für nichtfinanzielle Kapitalgesellschaften, S14 für private Haushalte, S15 für private Organisationen ohne Erwerbszweck, S123 für sonstige Finanzinstitute (einschließlich Kredit- und Versicherungshilfstätigkeiten, S124), S125 für Versicherungsgesellschaften und Pensionskassen, S13 für öffentliche Haushalte bzw. Staat.
- 3) Die Abgrenzung der Konsumenten- und Wohnungsbaukredite ist im Euro-Währungsgebiet nicht ganz einheitlich.
- 4) Für Kredite an Zentralstaaten ist keine Aufgliederung nach Laufzeiten verfügbar.

Tabelle 2.6

Ausgewählte Passiva und Aktiva der MFIs im Euro-Währungsgebiet nach Währungen¹⁾

(Mrd EUR; nicht saisonbereinigter Stand am Ende des Berichtszeitraums)

Passiva

1. Einlagen von Ansässigen im Euro-Währungsgebiet

		MFIs							Nicht-MFIs								
		Alle Währungen	Euro ²⁾	Übrige EU-Währungen	Andere Währungen					Alle Währungen	Euro ²⁾	Übrige EU-Währungen	Andere Währungen				
						USD	JPY	CHF	Sonstige					USD	JPY	CHF	Sonstige
1	2	3	4	5	6	7	8	9	10	11	12	13	14	15	16		
1998	Q1	3 178,4	2 807,2	43,5	327,7	234,5	27,0	44,9	21,3	4 816,8	4 658,3	21,1	137,3	103,3	15,1	10,3	8,6
	Q2	3 280,8	2 937,1	39,2	304,5	213,9	20,9	42,9	26,9	4 897,6	4 742,9	18,7	135,9	99,5	15,8	10,2	10,5
	Q3	3 310,6	2 932,0	41,1	337,4	234,1	27,1	44,2	32,0	4 889,2	4 736,7	19,7	132,7	95,2	12,7	13,7	11,2
	Q4	3 405,4	3 024,3	41,3	339,8	237,7	27,3	50,3	24,5	5 025,5	4 878,3	19,9	127,2	91,2	13,2	13,2	9,7
1999	Q1	3 877,0	3 453,2	49,1	374,6	263,6	27,1	54,5	29,4	5 002,5	4 850,6	23,7	128,1	89,2	14,2	14,5	10,2
	Q2	4 111,3	3 712,2	44,0	355,0	252,8	27,0	51,5	23,6	5 059,6	4 899,3	25,7	134,6	96,6	15,0	12,5	10,5
	Q3	3 836,7	3 430,1	46,0	360,6	253,4	30,0	56,1	21,0	5 061,5	4 901,1	25,8	134,6	95,9	16,3	11,9	10,4
	Q4 ³⁾	3 880,9	3 467,3	42,4	371,2	262,5	34,2	54,1	20,4	5 191,3	5 027,2	24,0	140,1	100,8	17,3	11,5	10,5

2. Einlagen von Ansässigen außerhalb des Euro-Währungsgebiets

		Banken ³⁾							Nichtbanken								
		Alle Währungen	Euro ²⁾	Übrige EU-Währungen	Andere Währungen					Alle Währungen	Euro ²⁾	Übrige EU-Währungen	Andere Währungen				
						USD	JPY	CHF	Sonstige					USD	JPY	CHF	Sonstige
1	2	3	4	5	6	7	8	9	10	11	12	13	14	15	16		
1998	Q1	1 161,9	470,3	121,0	570,6	448,6	44,0	52,5	25,6	388,7	150,1	39,0	199,6	145,7	22,4	13,9	17,7
	Q2	1 132,3	460,7	121,4	550,3	425,7	40,9	49,9	33,7	372,7	147,8	32,6	192,3	140,3	18,9	11,6	21,5
	Q3	1 168,8	464,3	127,3	577,2	443,6	47,5	54,1	32,0	330,8	143,1	28,8	158,9	122,3	13,8	11,2	11,6
	Q4	1 151,7	455,3	123,5	572,9	438,1	56,1	52,6	26,1	366,4	154,5	33,2	178,6	131,3	22,8	12,1	12,5
1999	Q1	1 294,0	556,5	128,4	609,2	470,4	52,9	53,1	32,7	415,2	178,1	36,8	200,3	149,2	24,2	12,9	13,9
	Q2	1 378,4	613,9	135,3	629,2	501,2	39,2	52,3	36,5	453,2	193,3	40,9	219,0	168,0	24,5	11,7	14,8
	Q3	1 310,8	553,8	130,1	626,9	495,6	43,9	53,5	33,9	458,8	199,8	43,4	215,7	161,9	27,5	11,4	14,8
	Q4 ³⁾	1 319,8	539,5	121,1	659,2	526,7	49,0	50,7	32,8	498,9	214,1	46,7	238,1	183,5	27,3	13,0	14,2

3. Schuldverschreibungen und Geldmarktpapiere von MFIs im Euro-Währungsgebiet

		Schuldverschreibungen							Geldmarktpapiere								
		Alle Währungen	Euro ²⁾	Übrige EU-Währungen	Andere Währungen					Alle Währungen	Euro ²⁾	Übrige EU-Währungen	Andere Währungen				
						USD	JPY	CHF	Sonstige					USD	JPY	CHF	Sonstige
1	2	3	4	5	6	7	8	9	10	11	12	13	14	15	16		
1998	Q1	2 001,2	1 784,0	20,7	196,6	110,7	38,9	31,2	15,8	163,5	151,0	0,3	12,2	10,6	0,9	0,4	0,4
	Q2	2 053,9	1 833,8	22,5	197,6	112,7	37,6	30,6	16,7	160,2	144,2	0,7	15,3	10,9	1,8	1,2	1,3
	Q3	2 105,7	1 891,4	26,0	188,3	105,3	33,9	33,4	15,8	166,1	147,9	0,6	17,6	15,5	1,0	0,7	0,3
	Q4	2 121,3	1 903,5	27,7	190,1	106,6	35,4	33,2	15,0	169,4	155,4	0,6	13,4	11,3	0,9	1,1	0,1
1999	Q1	2 199,2	1 967,3	25,3	206,7	111,5	32,8	31,7	30,7	185,4	169,8	0,8	14,9	12,6	0,8	1,3	0,2
	Q2	2 274,3	2 026,8	30,1	217,3	114,4	31,8	32,2	39,0	188,1	170,3	1,4	16,5	13,8	1,1	1,5	0,2
	Q3	2 334,5	2 079,9	31,2	223,5	113,4	33,8	31,2	45,0	207,4	187,8	1,2	18,4	13,3	2,7	2,2	0,2
	Q4 ³⁾	2 368,3	2 107,9	32,5	228,0	113,2	37,6	30,8	46,5	255,8	230,5	1,5	23,8	17,5	3,6	2,3	0,4

Quelle: EZB.

1) Revision der Daten aufgrund neuer Informationen. Bestände sind nicht um Umgruppierungen, sonstige Neubewertungen oder Wechselkursänderungen bereinigt. Die Angaben sind teilweise geschätzt.

2) Einschließlich in den nationalen Währungseinheiten des Euro angegebener Positionen.

3) Der Begriff „Banken“ bezeichnet in dieser Tabelle MFI-ähnliche Institute, die außerhalb des Euro-Währungsgebiets ansässig sind.

Aktiva

4. Kredite an Ansässige im Euro-Währungsgebiet

		MFIs							Nicht-MFIs								
		Alle Währungen	Euro ²⁾	Übrige EU-Währungen	Andere Währungen					Alle Währungen	Euro ²⁾	Übrige EU-Währungen	Andere Währungen				
						USD	JPY	CHF	Sonstige					USD	JPY	CHF	Sonstige
1	2	3	4	5	6	7	8	9	10	11	12	13	14	15	16		
1998	Q1	3 188,6	-	-	-	-	-	-	-	5 604,5	5 437,2	26,5	140,8	86,0	15,3	36,9	2,6
	Q2	3 336,7	-	-	-	-	-	-	-	5 707,9	5 545,5	25,3	137,0	80,8	13,5	38,4	4,4
	Q3	3 355,3	-	-	-	-	-	-	-	5 792,7	5 630,4	26,3	136,0	77,7	12,7	42,8	2,9
	Q4	3 386,1	-	-	-	-	-	-	-	5 937,5	5 764,0	26,6	147,0	79,0	15,4	48,8	3,8
1999	Q1	3 865,2	-	-	-	-	-	-	-	5 995,5	5 798,9	20,2	176,4	99,9	18,3	53,7	4,5
	Q2	4 098,8	-	-	-	-	-	-	-	6 142,1	5 931,2	21,3	189,6	108,9	19,5	57,9	3,2
	Q3	3 820,5	-	-	-	-	-	-	-	6 204,9	5 985,0	23,3	196,6	106,9	23,9	61,6	4,2
	Q4 ^(p)	3 869,4	-	-	-	-	-	-	-	6 364,2	6 131,1	22,4	210,7	115,5	28,4	62,6	4,2

5. Wertpapiere ohne Aktien von Ansässigen im Euro-Währungsgebiet

		MFIs							Nicht-MFIs								
		Alle Währungen	Euro ²⁾	Übrige EU-Währungen	Andere Währungen					Alle Währungen	Euro ²⁾	Übrige EU-Währungen	Andere Währungen				
						USD	JPY	CHF	Sonstige					USD	JPY	CHF	Sonstige
1	2	3	4	5	6	7	8	9	10	11	12	13	14	15	16		
1998	Q1	654,7	625,7	6,7	22,2	14,6	2,7	1,2	3,8	1 407,7	1 366,7	8,2	32,8	16,8	6,9	2,6	6,5
	Q2	683,9	656,0	5,9	22,0	13,8	2,5	1,1	4,6	1 430,3	1 389,7	8,6	32,0	15,6	6,4	2,5	7,6
	Q3	706,8	679,7	7,2	20,0	12,9	2,9	1,4	2,9	1 416,1	1 380,3	10,2	25,6	14,0	7,0	2,3	2,3
	Q4	722,4	680,9	17,8	23,6	15,8	3,6	1,8	2,5	1 377,8	1 340,9	10,6	26,3	14,7	8,2	2,3	1,1
1999	Q1	762,3	726,7	7,8	27,9	18,3	5,6	1,3	2,7	1 419,1	1 386,6	3,9	28,5	15,4	10,2	2,0	0,9
	Q2	801,7	767,6	6,5	27,6	18,3	5,2	1,1	3,0	1 429,0	1 398,8	3,2	26,9	13,6	10,2	2,1	1,1
	Q3	829,4	795,4	6,8	27,2	17,8	5,1	1,7	2,6	1 442,9	1 412,7	3,1	27,1	13,0	10,4	2,2	1,6
	Q4 ^(p)	833,7	799,4	7,3	27,1	18,2	4,8	2,3	1,8	1 436,1	1 403,2	5,4	27,5	14,3	10,1	2,0	1,1

6. Kredite an Ansässige außerhalb des Euro-Währungsgebiets

		Banken ³⁾							Nichtbanken								
		Alle Währungen	Euro ²⁾	Übrige EU-Währungen	Andere Währungen					Alle Währungen	Euro ²⁾	Übrige EU-Währungen	Andere Währungen				
						USD	JPY	CHF	Sonstige					USD	JPY	CHF	Sonstige
1	2	3	4	5	6	7	8	9	10	11	12	13	14	15	16		
1998	Q1	1 081,2	441,5	83,8	555,9	426,6	63,7	29,8	35,8	420,7	190,9	25,5	204,3	171,7	5,7	11,0	15,9
	Q2	1 040,6	417,6	84,9	538,1	409,3	62,8	28,7	37,3	386,3	181,5	20,9	183,9	162,9	4,6	11,1	5,3
	Q3	1 020,2	419,3	98,3	502,6	365,2	67,5	26,7	43,2	378,8	174,7	24,5	179,6	156,5	5,3	11,9	5,9
	Q4	961,5	371,7	74,1	515,7	375,8	74,7	27,0	38,1	372,6	148,1	26,8	197,8	171,6	8,3	13,3	4,5
1999	Q1	993,5	458,2	76,3	459,0	325,1	62,3	27,2	44,4	384,0	133,7	29,0	221,4	193,7	7,7	14,4	5,6
	Q2	1 024,8	474,7	80,5	469,6	349,1	52,9	26,2	41,4	416,9	139,6	35,0	242,3	211,7	8,0	16,3	6,3
	Q3	949,8	428,5	78,4	442,9	320,3	54,1	28,3	40,2	413,2	143,0	36,9	233,3	198,7	10,8	18,0	5,8
	Q4 ^(p)	909,0	389,1	75,0	444,9	323,6	53,9	30,0	37,4	431,9	138,6	39,6	253,6	217,1	11,1	18,8	6,7

7. Wertpapiere ohne Aktien von Ansässigen außerhalb des Euro-Währungsgebiets

		Banken ³⁾							Nichtbanken								
		Alle Währungen	Euro ²⁾	Übrige EU-Währungen	Andere Währungen					Alle Währungen	Euro ²⁾	Übrige EU-Währungen	Andere Währungen				
						USD	JPY	CHF	Sonstige					USD	JPY	CHF	Sonstige
1	2	3	4	5	6	7	8	9	10	11	12	13	14	15	16		
1998	Q1	71,5	15,9	4,5	51,1	38,2	3,7	0,6	8,6	262,9	38,8	29,6	194,6	148,1	23,9	3,9	18,8
	Q2	90,4	18,1	5,3	67,1	38,6	4,5	0,7	23,3	278,0	49,3	25,9	202,7	141,3	20,4	3,8	37,3
	Q3	78,2	20,3	4,2	53,7	39,7	5,2	1,0	7,8	290,2	41,5	31,5	217,2	161,1	30,1	4,4	21,6
	Q4	66,8	19,6	5,6	41,6	28,1	4,9	0,8	7,7	321,2	48,1	31,0	242,2	182,1	35,7	4,2	19,8
1999	Q1	75,4	19,5	5,6	50,3	35,0	5,3	0,9	9,1	409,8	52,4	31,0	326,4	255,1	37,2	4,3	29,8
	Q2	82,7	21,7	6,4	54,7	39,2	5,6	1,2	8,8	412,9	66,7	33,8	312,4	247,8	37,1	4,9	22,6
	Q3	91,6	33,9	6,1	51,5	38,1	5,9	1,0	6,5	403,6	80,5	30,9	292,3	237,4	33,5	4,5	16,9
	Q4 ^(p)	99,7	37,9	7,2	54,6	39,6	6,9	1,0	7,1	433,2	91,2	31,5	310,6	253,3	34,5	4,7	18,1

3 Finanzmärkte und Zinsen im Euro-Währungsgebiet

Tabelle 3.1

Geldmarktsätze ¹⁾

(in % p. a.)

	Euro-Währungsgebiet ⁴⁾					Vereinigte Staaten ⁶⁾	Japan ⁶⁾
	Tagesgeld ^{2) 3)}	Einmonatsgeld ⁵⁾	Dreimonatsgeld ⁵⁾	Sechsmonatsgeld ⁵⁾	Zwölfmonatsgeld ⁵⁾	Dreimonatsgeld	Dreimonatsgeld
	1	2	3	4	5	6	7
1995	5,62	6,51	6,59	6,68	6,86	6,04	1,23
1996	4,04	4,95	4,92	4,89	4,93	5,51	0,57
1997	3,98	4,23	4,24	4,25	4,28	5,76	0,62
1998	3,09	3,84	3,83	3,78	3,77	5,57	0,66
1999	2,74	2,86	2,96	3,06	3,19	5,42	0,22
1999 Febr.	3,12	3,13	3,09	3,04	3,03	5,00	0,38
März	2,93	3,05	3,05	3,02	3,05	5,01	0,20
April	2,71	2,69	2,70	2,70	2,76	5,00	0,15
Mai	2,55	2,57	2,58	2,60	2,68	5,02	0,11
Juni	2,56	2,61	2,63	2,68	2,84	5,18	0,10
Juli	2,52	2,63	2,68	2,90	3,03	5,31	0,11
Aug.	2,44	2,61	2,70	3,05	3,24	5,45	0,09
Sept.	2,43	2,58	2,73	3,11	3,30	5,57	0,10
Okt.	2,50	2,76	3,38	3,46	3,68	6,18	0,25
Nov.	2,94	3,06	3,47	3,48	3,69	6,10	0,30
Dez.	3,04	3,49	3,44	3,51	3,83	6,13	0,33
2000 Jan.	3,04	3,15	3,34	3,56	3,95	6,04	0,15
Febr.	3,28	3,36	3,54	3,73	4,11	6,10	0,13
2000 4. Febr.	3,26	3,32	3,49	3,69	4,05	6,09	0,13
11.	3,25	3,32	3,49	3,69	4,08	6,10	0,13
18.	3,20	3,35	3,53	3,75	4,16	6,11	0,13
25.	3,34	3,41	3,60	3,78	4,11	6,10	0,13

Geldmarktsätze im Euro-Währungsgebiet

(monatlich)

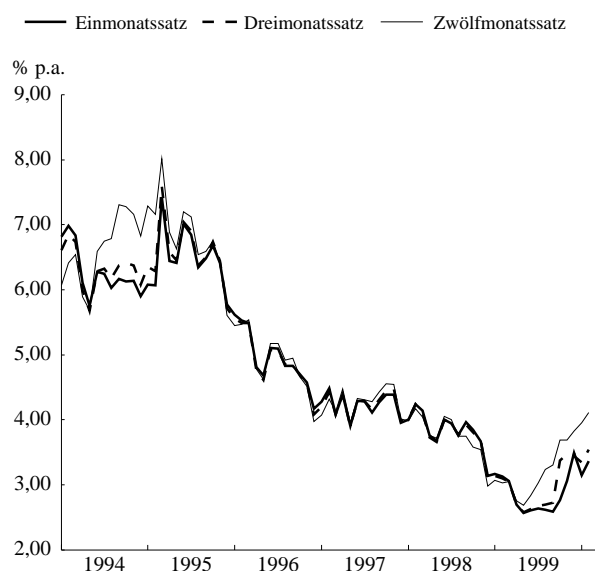

Dreimonats-Geldmarktsätze

(monatlich)

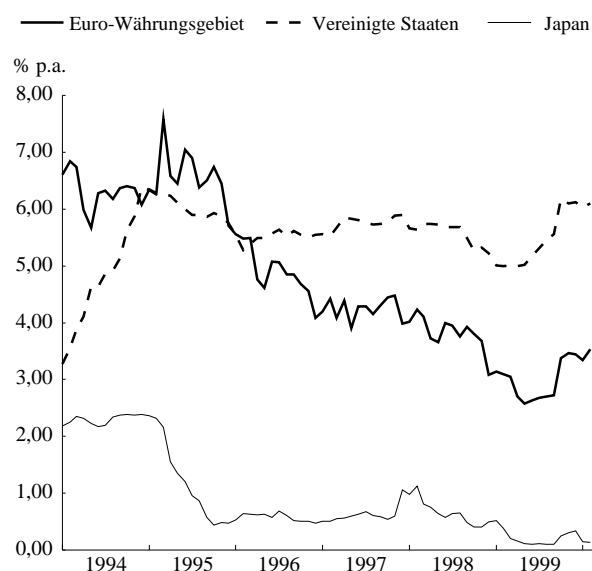

Quellen: Reuters und EZB.

- 1) Mit Ausnahme des Tagesgeldsatzes bis Dezember 1998 sind die Monats- und Jahresangaben Durchschnittssätze der Berichtszeiträume.
- 2) Bietungssätze für Interbankeinlagen bis Dezember 1998. Ab Januar 1999 gibt Spalte 1 den durchschnittlichen Euro-Tagesgeldsatz an (euro overnight index average = EONIA).
- 3) Bis Dezember 1998: Sätze jeweils am Ende des Berichtszeitraums; danach Durchschnittssätze der Berichtszeiträume.
- 4) Für die Zeit vor Januar 1999 wurden synthetische Sätze für das Euro-Währungsgebiet anhand nationaler mit dem BIP gewichteter Sätze berechnet.
- 5) Ab Januar 1999: Euro interbank offered rates (EURIBOR). Bis Dezember 1998: London interbank offered rate (LIBOR), soweit verfügbar.
- 6) London interbank offered rate (LIBOR).

Tabelle 3.2

Renditen von Staatsanleihen ¹⁾

(in % p. a.)

	Euro-Währungsgebiet ²⁾					Vereinigte Staaten	Japan
	2 Jahre 1	3 Jahre 2	5 Jahre 3	7 Jahre 4	10 Jahre 5	10 Jahre 6	10 Jahre 7
1995	5,69	5,97	6,48	7,06	8,73	6,69	3,32
1996	4,17	4,41	5,06	5,82	7,23	6,54	3,03
1997	4,33	4,51	4,87	5,20	5,99	6,45	2,15
1998	3,16	3,22	3,38	3,67	4,71	5,33	1,30
1999	3,39	3,63	4,01	4,38	4,66	5,64	1,75
1999 Febr.	3,05	3,19	3,43	3,78	3,98	4,99	2,09
1999 März	3,08	3,25	3,53	3,92	4,18	5,23	1,72
1999 April	2,83	3,00	3,31	3,70	4,04	5,18	1,55
1999 Mai	2,82	3,00	3,37	3,81	4,21	5,54	1,36
1999 Juni	3,09	3,34	3,77	4,20	4,53	5,90	1,60
1999 Juli	3,30	3,64	4,13	4,55	4,86	5,80	1,69
1999 Aug.	3,56	3,87	4,39	4,78	5,06	5,94	1,89
1999 Sept.	3,68	4,02	4,55	4,94	5,24	5,91	1,75
1999 Okt.	4,07	4,40	4,87	5,23	5,47	6,10	1,78
1999 Nov.	3,99	4,27	4,67	4,97	5,18	6,03	1,81
1999 Dez.	4,18	4,43	4,79	5,07	5,30	6,26	1,73
2000 Jan.	4,38	4,68	5,14	5,44	5,70	6,66	1,71
2000 Febr.	4,55	4,82	5,23	5,49	5,66	6,52	1,83
2000 4. Febr.	4,48	4,76	5,21	5,49	5,66	6,53	1,82
2000 11.	4,53	4,83	5,32	5,58	5,75	6,63	1,86
2000 18.	4,68	4,95	5,33	5,56	5,72	6,54	1,82
2000 25.	4,53	4,83	5,16	5,45	5,61	6,36	1,87

Renditen von Staatsanleihen im Euro-Währungsgebiet Renditen von Staatsanleihen im Zehnjahresbereich
(monatlich)

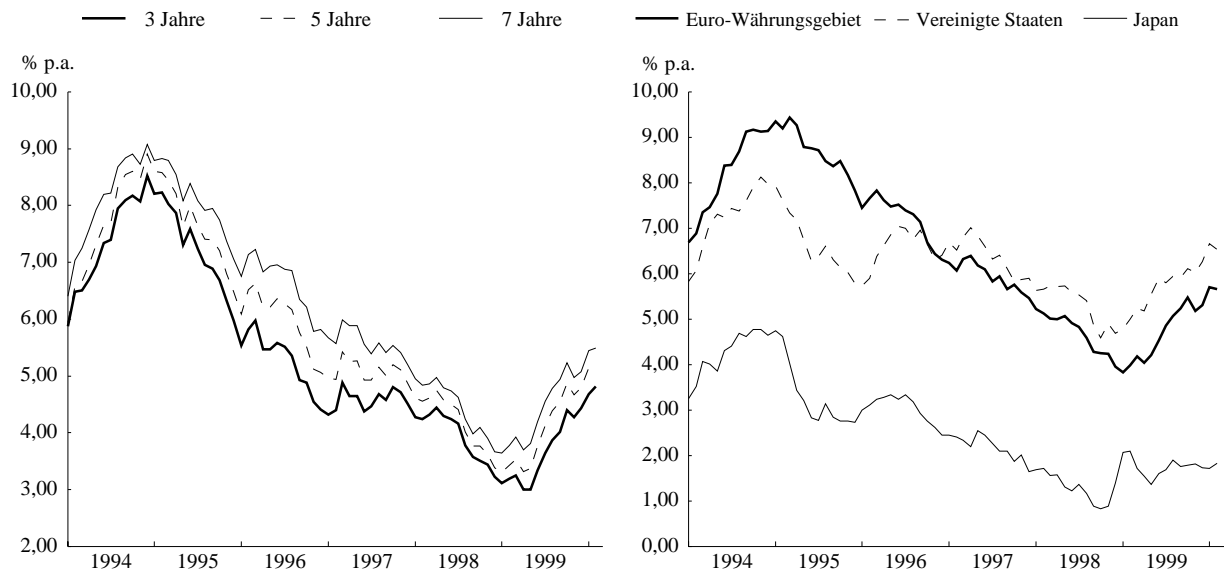

Quellen: Reuters, EZB, amerikanische und japanische Zentralbank.

- 1) Bis Dezember 1998 sind die Renditen im Euro-Währungsgebiet im Zwei-, Drei-, Fünf- und Siebenjahresbereich Endstände der Berichtszeiträume und die Renditen im Zehnjahresbereich Durchschnittswerte der Berichtszeiträume. Danach sind alle Renditen Durchschnittswerte der Berichtszeiträume.
- 2) Bis Dezember 1998 wurden die Renditen im Euro-Währungsgebiet anhand harmonisierter mit dem BIP gewichteter nationaler Staatsanleiherenditen berechnet. Danach werden als Gewichte die nominalen Umlaufbeträge der Staatsanleihen im jeweiligen Laufzeitbereich verwendet.

Tabelle 3.3

Börsenindizes

(Indexstand in Punkten)¹⁾

	Dow Jones Euro STOXX											Vereinigte Staaten	Japan		
	Benchmark		Hauptbranchen ²⁾											Standard & Poors 500	Nikkei 225
	Gesamtindex	Euro STOXX 50	Grundstoffe	Konjunkturabhängige Konsumgüter	Konjunkturabhängige Konsumgüter	Energie	Finanzsektor	Mischkonzern	Industrie	Technologie	Versorgungsunternehmen				
1	2	3	4	5	6	7	8	9	10	11	12	13			
1995	130,54	1 388,06	150,65	127,86	141,06	131,15	116,97	126,01	124,51	145,99	140,12	542,18	17 363,36		
1996	151,62	1 657,48	181,08	146,78	180,62	159,49	129,89	146,11	134,66	150,01	175,46	671,22	21 061,69		
1997	207,62	2 319,61	233,35	191,87	231,88	227,26	184,42	181,00	167,97	227,74	251,65	873,86	18 373,41		
1998	280,49	3 076,25	257,88	244,99	295,52	249,33	281,31	220,55	218,43	333,64	367,85	1 085,34	15 338,37		
1999	325,78	3 787,35	279,23	262,90	327,73	286,05	295,66	260,28	285,07	470,38	484,11	1 327,79	16 829,89		
1999 Febr.	302,69	3 450,87	235,51	259,06	331,75	225,35	288,70	229,59	247,78	366,92	473,00	1 246,96	14 168,83		
März	305,52	3 524,19	241,60	250,68	324,63	254,48	293,55	230,03	248,83	374,95	468,23	1 281,66	15 459,81		
April	316,39	3 671,80	272,40	266,31	326,99	276,69	299,91	238,46	264,26	404,01	460,33	1 332,56	16 689,65		
Mai	317,05	3 669,07	275,94	267,89	323,27	291,29	293,23	257,12	271,64	413,34	451,97	1 329,66	16 533,26		
Juni	321,66	3 749,45	279,81	265,94	327,34	299,00	288,48	268,06	284,44	440,22	470,02	1 322,55	17 135,96		
Juli	328,07	3 846,24	294,65	265,52	330,38	316,01	289,64	277,97	294,47	481,62	467,63	1 380,99	18 008,63		
Aug.	316,78	3 691,33	302,07	251,22	319,26	314,74	279,25	278,08	288,77	455,23	444,22	1 327,49	17 670,31		
Sept.	325,88	3 772,79	294,33	257,51	328,66	312,33	289,78	273,47	297,78	480,77	462,82	1 318,21	17 532,78		
Okt.	322,44	3 742,62	282,74	253,19	321,54	295,41	290,89	262,05	294,41	488,96	461,13	1 312,60	17 697,85		
Nov.	351,17	4 159,97	294,91	264,98	333,23	305,69	310,34	275,80	314,73	589,93	533,31	1 391,61	18 440,35		
Dez.	389,11	4 590,11	334,55	288,43	327,66	307,40	318,64	297,82	366,04	755,74	639,77	1 428,96	18 430,57		
2000 Jan.	402,38	4 714,71	338,22	296,88	319,81	300,57	318,93	320,65	379,82	836,44	682,75	1 427,47	18 905,63		
Febr.	433,82	5 090,59	309,26	308,15	307,57	299,65	313,58	314,55	396,45	989,39	832,36	1 388,44	19 700,88		
2000 4. Febr.	433,31	5 119,79	314,61	311,07	314,11	295,21	311,54	309,51	383,67	985,72	834,03	1 424,37	19 763,13		
11.	441,47	5 195,67	308,04	312,00	300,78	305,25	313,12	312,26	409,94	1 017,51	865,69	1 387,12	19 710,02		
18.	435,79	5 079,59	312,45	306,20	308,72	307,35	317,29	318,26	404,89	974,19	837,52	1 346,09	19 789,03		
25.	445,47	5 208,87	299,08	315,37	307,01	292,71	316,37	320,30	409,74	1 050,61	872,46	1 333,36	19 817,88		

Dow Jones Euro STOXX (Gesamtindex), Standard & Poor's 500 und Nikkei 225

(Basismonat: Januar 1994 = 100; monatlich)

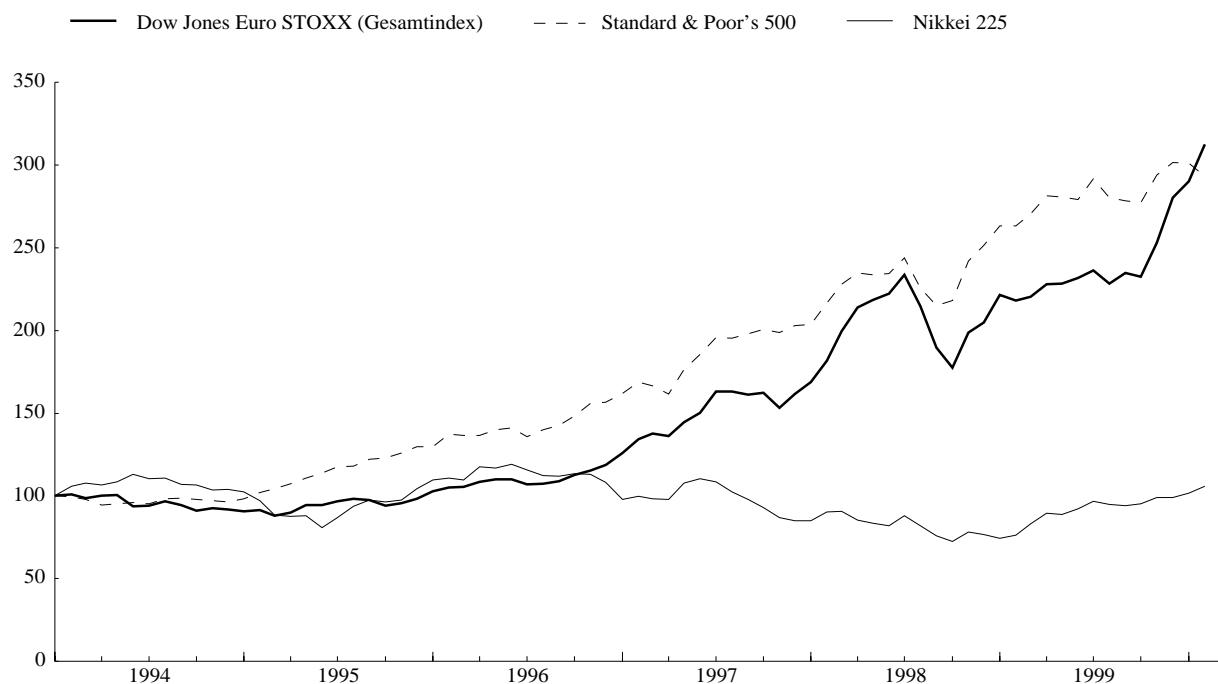

Quelle: Reuters.

1) Die Monats- und Jahreswerte sind Durchschnitte der Berichtszeiträume. In den bisherigen Ausgaben des Monatsberichts wurde für den Zeitraum bis Dezember 1998 der jeweilige Stand am Ende des Berichtszeitraums ausgewiesen.

2) Die ausgewiesenen Branchenindizes sind umfassender und repräsentativer als in den bisherigen Ausgaben des Monatsberichts. Ihnen liegen unterschiedliche Basisperioden zu Grunde.

Tabelle 3.4

Zinssätze im Kundengeschäft der Banken

(in % p.a.; Durchschnittssätze der Berichtszeiträume)

	Einlagenzinsen						Kreditzinsen			
	Täglich fällig	Mit vereinbarter Laufzeit			Mit vereinbarter Kündigungsfrist		Für Unternehmenskredite		Für private Haushalte	
		1	Bis zu 1 Jahr	Bis zu 2 Jahren	Mehr als 2 Jahre	Bis zu 3 Monaten	Mehr als 3 Monate	Bis zu 1 Jahr	Mehr als 1 Jahr	Konsumenten-kredite
	2	3	4	5	6	7	8	9	10	
1997	1,46	3,41	3,63	4,40	2,80	3,09	7,58	6,64	10,61	6,63
1998	1,10	3,20	3,22	4,06	2,61	3,25	6,74	5,80	10,05	5,87
1999	0,65	2,44	2,45	3,57	2,15	2,76	5,66	5,10	9,38	5,29
1999 Jan.	0,77	2,67	2,67	3,41	2,37	2,86	6,06	5,04	9,61	5,10
1999 Febr.	0,72	2,60	2,59	3,37	2,34	2,78	5,97	5,00	9,55	5,02
1999 März	0,71	2,57	2,56	3,37	2,31	2,79	5,83	4,98	9,50	5,05
1999 April	0,68	2,38	2,39	3,26	2,27	2,61	5,66	4,81	9,37	4,91
1999 Mai	0,63	2,24	2,24	3,21	2,16	2,48	5,55	4,72	9,31	4,84
1999 Juni	0,60	2,22	2,22	3,30	2,15	2,45	5,49	4,78	9,29	4,96
1999 Juli	0,60	2,24	2,24	3,45	2,14	2,63	5,40	4,96	9,21	5,18
1999 Aug.	0,60	2,25	2,26	3,67	2,00	2,73	5,42	5,16	9,31	5,47
1999 Sept.	0,60	2,32	2,32	3,79	1,99	2,80	5,38	5,19	9,29	5,53
1999 Okt.	0,61	2,52	2,52	4,03	2,00	2,93	5,58	5,55	9,36	5,79
1999 Nov.	0,63	2,62	2,62	3,96	2,02	3,01	5,75	5,54	9,36	5,77
1999 Dez.	0,67	2,70	2,70	4,02	2,04	3,05	5,81	5,51	9,38	5,79
2000 Jan.	0,69	2,73	2,73	4,18	2,04	3,18	5,84	5,66	9,44	5,98

Einlagenzinsen

(monatlich)

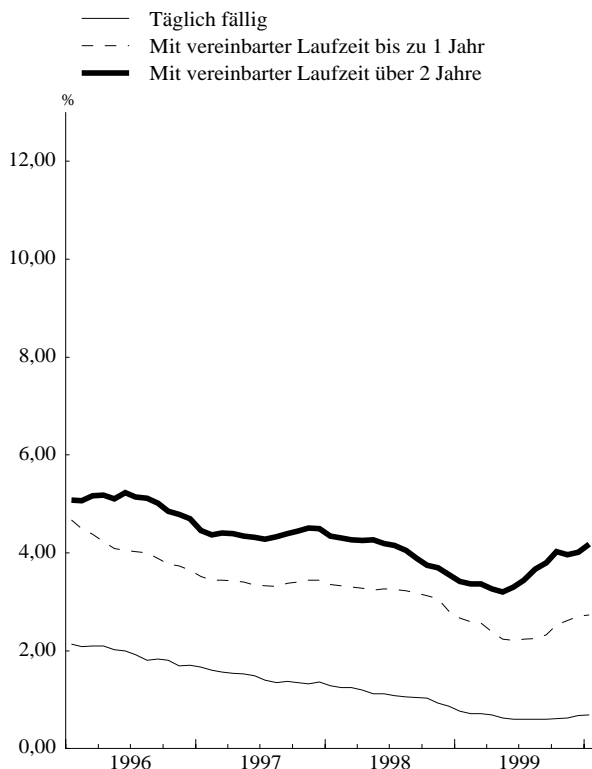

Kreditzinsen

(monatlich)

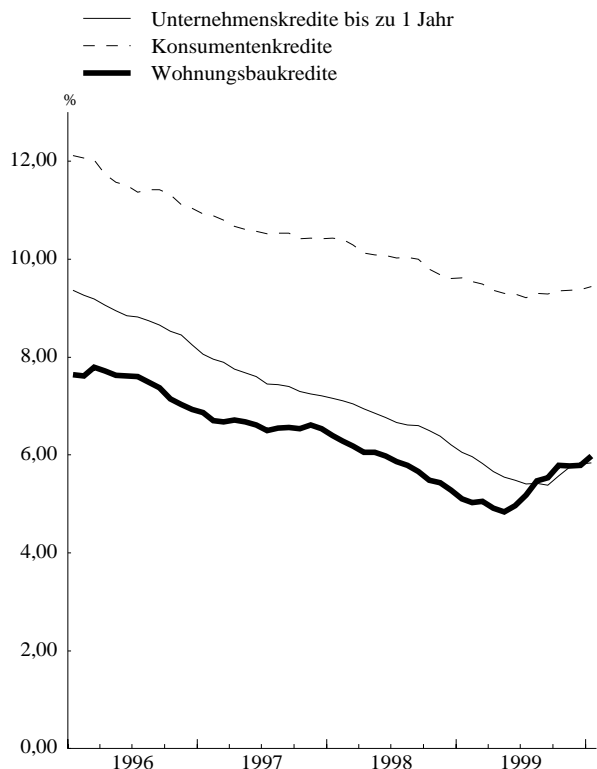

Quelle: EZB.

Diese Zinssätze im Kundengeschäft der Banken im Euro-Währungsgebiet sollten mit Vorsicht und nur für statistische Zwecke verwendet werden. Sie dienen in erster Linie der Analyse ihrer Entwicklung im Zeitablauf und weniger der Zinshöhe. Sie werden als gewichteter Durchschnitt der von den nationalen Zentralbanken angegebenen nationalen Zinssätze berechnet. Bei den nationalen Sätzen handelt es sich um derzeit vorhandene Daten aus nationalen Quellen, die am ehesten den in der Tabelle dargestellten Standardkategorien entsprechen. Diese nationalen Zinssätze wurden aggregiert, um daraus Informationen für das Euro-Währungsgebiet zu gewinnen. Dabei wurden teilweise – aufgrund der Heterogenität der nationalen Finanzinstrumente innerhalb der WU-Mitgliedstaaten – Näherungswerte und Arbeitsannahmen verwendet. Überdies sind die nationalen Zinssätze hinsichtlich ihrer Bezugsbasis (Neugeschäft und/oder Bestand), der Art der Daten (Nominal- oder Effektivzinssatz) und der Erhebungsmethode nicht harmonisiert. Die Gewichte der einzelnen Länder für die Zinssätze im Kundengeschäft der Banken im Euro-Währungsgebiet werden aus der Bilanzstatistik der MFIs oder aus vergleichbaren Quellen abgeleitet. Die Gewichte geben die länderspezifischen Anteile der jeweiligen Instrumente im Euro-Währungsgebiet, gemessen anhand der Bestände, wieder. Die Gewichte werden monatlich angepasst, das heißt, die Zinssätze und Gewichte beziehen sich immer auf denselben Monat.

Tabelle 3.5

Absatz von Wertpapieren ohne Aktien nach Ursprungslaufzeiten, Sitz des Emittenten und Währungen ¹⁾²⁾

(Mrd EUR; während des Berichtszeitraums getätigte Transaktionen und Stand am Ende des Berichtszeitraums; Nominalwerte)

1. Kurzfristig ³⁾

		Emissionen von Ansässigen im Euro-Währungsgebiet									
						Euro ⁴⁾				Andere	
		Bruttoabsatz	Tilgungen	Nettoabsatz	Umlauf	Bruttoabsatz	Tilgungen	Nettoabsatz	Umlauf	Bruttoabsatz	Tilgungen
		1	2	3	4	5	6	7	8	9	10
1998	Dez.	.	.	.	552,4	.	.	.	532,6	.	.
1999	Jan.	205,3	195,3	10,0	560,6	198,6	189,8	8,8	540,1	6,7	5,5
	Febr.	174,9	176,8	-1,9	558,5	170,4	174,0	-3,6	536,1	4,5	2,8
	März	184,3	181,2	3,1	561,0	179,6	177,8	1,8	538,4	4,7	3,4
	April	218,3	200,2	18,1	578,9	213,3	196,0	17,2	554,7	5,0	4,1
	Mai	172,2	172,5	-0,2	579,2	165,7	167,6	-1,9	552,8	6,5	4,8
	Juni	175,4	187,3	-11,9	567,1	169,5	182,5	-13,0	540,2	5,8	4,7
	Juli	210,5	211,8	-1,4	564,1	203,9	205,7	-1,9	536,6	6,6	6,1
	Aug.	181,8	165,3	16,4	581,6	175,0	159,4	15,6	552,4	6,7	5,9
	Sept.	192,1	187,9	4,1	585,5	184,9	183,2	1,8	553,5	7,1	4,8
	Okt.	198,3	189,9	8,4	596,2	192,4	182,9	9,4	563,4	6,0	7,0
	Nov.	200,3	176,7	23,6	620,2	192,9	170,0	22,8	586,1	7,4	6,6
	Dez.	171,1	169,4	1,7	617,9	162,4	163,7	-1,3	580,0	8,7	5,7

2. Langfristig ³⁾

		Emissionen von Ansässigen im Euro-Währungsgebiet									
						Euro ⁴⁾				Andere	
		Bruttoabsatz	Tilgungen	Nettoabsatz	Umlauf	Bruttoabsatz	Tilgungen	Nettoabsatz	Umlauf	Bruttoabsatz	Tilgungen
		1	2	3	4	5	6	7	8	9	10
1998	Dez.	.	.	.	5 443,6	.	.	.	5 085,1	.	.
1999	Jan.	159,0	103,2	55,8	5 510,9	145,6	94,0	51,6	5 145,2	13,4	9,2
	Febr.	132,9	76,6	56,3	5 570,6	120,3	74,0	46,2	5 190,8	12,6	2,6
	März	124,9	94,9	30,0	5 605,7	116,9	86,1	30,8	5 222,2	7,9	8,8
	April	123,5	102,8	20,7	5 628,9	116,0	97,3	18,7	5 241,1	7,5	5,5
	Mai	136,9	86,9	50,0	5 681,1	118,7	71,2	47,5	5 289,3	18,2	15,7
	Juni	129,2	65,1	64,1	5 747,4	118,4	60,1	58,4	5 347,8	10,8	5,1
	Juli	127,8	91,0	36,8	5 782,6	119,4	81,1	38,2	5 387,5	8,4	9,9
	Aug.	71,0	58,8	12,1	5 799,3	60,5	51,3	9,2	5 397,5	10,5	7,5
	Sept.	155,4	92,2	63,2	5 863,0	118,8	59,3	59,5	5 457,0	36,5	32,9
	Okt.	115,3	73,9	41,4	5 908,8	107,2	70,3	36,9	5 495,1	8,0	3,5
	Nov.	101,1	84,6	16,6	5 930,8	93,4	73,2	20,2	5 516,0	7,7	11,4
	Dez.	71,6	99,8	-28,2	5 903,9	68,0	91,6	-23,6	5 488,1	3,6	8,2

3. Insgesamt

		Emissionen von Ansässigen im Euro-Währungsgebiet									
						Euro ⁴⁾				Andere	
		Bruttoabsatz	Tilgungen	Nettoabsatz	Umlauf	Bruttoabsatz	Tilgungen	Nettoabsatz	Umlauf	Bruttoabsatz	Tilgungen
		1	2	3	4	5	6	7	8	9	10
1998	Dez.	.	.	.	5 996,0	.	.	.	5 617,7	.	.
1999	Jan.	364,3	298,5	65,8	6 071,5	344,2	283,8	60,5	5 685,3	20,1	14,7
	Febr.	307,8	253,4	54,4	6 129,2	290,7	248,0	42,7	5 726,9	17,1	5,4
	März	309,2	276,1	33,1	6 166,7	296,5	263,9	32,6	5 760,6	12,6	12,2
	April	341,8	303,0	38,8	6 207,8	329,3	293,4	36,0	5 795,8	12,5	9,6
	Mai	309,1	259,3	49,8	6 260,3	284,4	238,8	45,6	5 842,2	24,7	20,5
	Juni	304,6	252,4	52,2	6 314,5	288,0	242,6	45,4	5 887,9	16,7	9,8
	Juli	338,3	302,8	35,4	6 346,7	323,2	286,9	36,4	5 924,1	15,0	16,0
	Aug.	252,7	224,2	28,6	6 380,9	235,5	210,8	24,8	5 949,9	17,2	13,4
	Sept.	347,4	280,1	67,3	6 448,5	303,8	242,5	61,3	6 010,5	43,6	37,6
	Okt.	313,6	263,8	49,8	6 505,0	299,6	253,2	46,3	6 058,5	14,0	10,5
	Nov.	301,4	261,2	40,1	6 551,1	286,2	243,2	43,0	6 102,1	15,1	18,0
	Dez.	242,7	269,2	-26,5	6 521,9	230,4	255,3	-24,9	6 068,1	12,3	13,9

Quellen: EZB und BIZ (BIZ: Emissionen von Ansässigen außerhalb des Euro-Währungsgebiets).

1) Der Erfassungsgrad der Daten zu den Ansässigen im Euro-Währungsgebiet beträgt schätzungsweise 95 % des Gesamtvolumens der Emissionen. Die Daten werden revidiert, wenn neue Informationen vorliegen.

2) Abweichungen zwischen den Angaben zum Nettoabsatz und den Veränderungen im Umlauf haben ihre Ursache in Bewertungsunterschieden, Umgruppierungen und sonstigen Bereinigungen.

Währungen		Emissionen in Euro von Ansässigen außerhalb des Euro-Währungsgebiets ⁴⁾				Emissionen in Euro insgesamt ⁴⁾				
Nettoabsatz	Umlauf	Bruttoabsatz (im Quartal)	Tilgungen (im Quartal)	Nettoabsatz (im Quartal)	Umlauf (Quartals- endstand)	Bruttoabsatz (im Quartal)	Tilgungen (im Quartal)	Nettoabsatz (im Quartal)	Umlauf (Quartals- endstand)	
11	12	13	14	15	16	17	18	19	20	
.	19,7	.	.	.	12,4	.	.	.	545,0	1998 Dez.
1,2	20,5	1999 Jan.
1,7	22,5	Febr.
1,3	22,6	23,3	11,1	12,2	25,4	571,9	552,7	19,2	563,8	März
0,9	24,2	April
1,7	26,3	Mai
1,1	26,9	19,2	22,7	-3,5	22,8	567,7	568,8	-1,1	563,0	Juni
0,5	27,5	Juli
0,8	29,2	Aug.
2,4	32,0	27,8	18,4	9,4	31,7	591,7	566,8	24,9	585,2	Sept.
-1,0	32,7	Okt.
0,8	34,1	Nov.
3,0	37,9	21,7	19,9	1,8	34,6	569,3	536,6	32,8	614,6	Dez.

Währungen		Emissionen in Euro von Ansässigen außerhalb des Euro-Währungsgebiets ⁴⁾				Emissionen in Euro insgesamt ⁴⁾				
Nettoabsatz	Umlauf	Bruttoabsatz (im Quartal)	Tilgungen (im Quartal)	Nettoabsatz (im Quartal)	Umlauf (Quartals- endstand)	Bruttoabsatz (im Quartal)	Tilgungen (im Quartal)	Nettoabsatz (im Quartal)	Umlauf (Quartals- endstand)	
11	12	13	14	15	16	17	18	19	20	
.	358,6	.	.	.	426,7	.	.	.	5511,8	1998 Dez.
4,2	365,7	1999 Jan.
10,0	379,8	Febr.
-0,8	383,5	53,4	16,8	36,5	462,6	436,2	271,0	165,2	5684,8	März
2,0	387,8	April
2,5	391,8	Mai
5,8	399,7	56,1	11,4	44,7	506,9	409,2	240,0	169,3	5854,7	Juni
-1,4	395,1	Juli
3,0	401,8	Aug.
3,7	406,0	62,5	8,3	54,2	561,5	361,2	200,1	161,0	6018,5	Sept.
4,5	413,8	Okt.
-3,7	414,8	Nov.
-4,6	415,9	51,7	19,0	32,7	594,7	320,3	254,1	66,2	6082,8	Dez.

Währungen		Emissionen in Euro von Ansässigen außerhalb des Euro-Währungsgebiets ⁴⁾				Emissionen in Euro insgesamt ⁴⁾				
Nettoabsatz	Umlauf	Bruttoabsatz (im Quartal)	Tilgungen (im Quartal)	Nettoabsatz (im Quartal)	Umlauf (Quartals- endstand)	Bruttoabsatz (im Quartal)	Tilgungen (im Quartal)	Nettoabsatz (im Quartal)	Umlauf (Quartals- endstand)	
11	12	13	14	15	16	17	18	19	20	
.	378,3	.	.	.	439,1	.	.	.	6056,8	1998 Dez.
5,4	386,2	1999 Jan.
11,7	402,3	Febr.
0,5	406,1	76,7	27,9	48,7	488,0	1008,1	823,6	184,4	6248,6	März
2,9	411,9	April
4,1	418,1	Mai
6,9	426,6	75,2	34,0	41,2	529,7	976,9	808,8	168,2	6417,7	Juni
-0,9	422,6	Juli
3,8	431,0	Aug.
6,0	438,0	90,3	26,7	63,6	593,2	952,8	766,9	186,06	603,7	Sept.
3,5	446,5	Okt.
-2,9	448,9	Nov.
-1,6	453,8	73,4	38,9	34,4	629,3	889,6	790,7	98,9	6697,4	Dez.

3) Als kurzfristig werden Wertpapiere mit einer Ursprungslaufzeit von einem Jahr oder weniger (entsprechend dem ESVG 95, in Ausnahmefällen auch bis einschließlich zwei Jahren) bezeichnet. Wertpapiere mit einer längeren Ursprungslaufzeit oder mit fakultativen Laufzeiten, von denen eine mindestens länger als ein Jahr ist, und Wertpapiere mit beliebig langer Laufzeit werden als langfristige Wertpapiere behandelt.

4) Einschließlich Papieren, die auf eine der nationalen Währungseinheiten des Euro lauten.

Tabelle 3.6
Auf Euro lautende Wertpapiere ohne Aktien nach Ursprungslaufzeiten, Sitz des Emittenten und Emittentengruppen^{1) 2) 3)}
(Mrd EUR; Stand am Ende des Berichtszeitraums; Nominalwerte)
Umlauf
1. Kurzfristig⁴⁾

	Emissionen von Ansässigen im Euro-Währungsgebiet						Emissionen von Ansässigen außerhalb des Euro-			
	Zusammen	MFIs (einschließlich Eurosystem)	Nicht-monetäre finanzielle Kapitalgesellschaften	Nicht-finanzielle Kapitalgesellschaften	Zentralstaaten	Sonstige öffentliche Haushalte	Zusammen	Banken (einschließlich Zentralbanken) ⁵⁾	Nicht-monetäre finanzielle Kapitalgesellschaften	Nicht-finanzielle Kapitalgesellschaften
	1	2	3	4	5	6	7	8	9	10
1998 Dez.	532,6	164,9	8,6	46,5	309,0	3,6	12,4	2,7	6,2	2,5
1999 Jan.	540,1	171,0	8,7	51,6	305,4	3,4
Febr.	536,1	173,2	8,7	54,6	295,9	3,7
März	538,4	171,6	8,7	58,1	296,7	3,3	25,4	12,5	7,7	4,2
April	554,7	181,2	8,6	61,1	300,7	3,1
Mai	552,8	179,9	8,4	59,9	301,8	3,0
Juni	540,2	173,7	8,2	58,8	296,5	3,0	22,8	8,3	8,7	5,0
Juli	536,6	179,2	6,7	61,0	286,5	3,2
Aug.	552,4	191,3	6,9	62,4	288,8	2,9
Sept.	553,5	200,7	6,7	64,8	278,6	2,7	31,7	11,2	12,0	7,3
Okt.	563,4	213,9	6,6	66,2	273,6	3,1
Nov.	586,1	237,5	6,3	72,6	266,0	3,7
Dez.	580,0	248,5	5,6	66,6	254,4	4,8	34,6	14,4	12,1	6,3

2. Langfristig⁴⁾

	Emissionen von Ansässigen im Euro-Währungsgebiet						Emissionen von Ansässigen außerhalb des Euro-			
	Zusammen	MFIs (einschließlich Eurosystem)	Nicht-monetäre finanzielle Kapitalgesellschaften	Nicht-finanzielle Kapitalgesellschaften	Zentralstaaten	Sonstige öffentliche Haushalte	Zusammen	Banken (einschließlich Zentralbanken) ⁵⁾	Nicht-monetäre finanzielle Kapitalgesellschaften	Nicht-finanzielle Kapitalgesellschaften
	1	2	3	4	5	6	7	8	9	10
1998 Dez.	5 085,1	1 851,1	122,4	188,8	2 818,9	103,9	426,7	114,9	47,2	53,5
1999 Jan.	5 145,2	1 880,1	125,9	188,4	2 847,1	103,8
Febr.	5 190,8	1 889,6	128,6	193,4	2 874,3	104,9
März	5 222,2	1 896,3	129,5	199,9	2 890,3	106,3	462,6	123,7	55,4	65,8
April	5 241,1	1 910,8	133,0	204,2	2 884,2	108,9
Mai	5 289,3	1 933,7	138,5	203,6	2 904,3	109,3
Juni	5 347,8	1 956,0	157,8	206,1	2 918,6	109,3	506,9	134,6	66,2	82,3
Juli	5 387,5	1 958,9	163,9	209,4	2 945,5	109,7
Aug.	5 397,5	1 958,3	165,2	206,7	2 957,6	109,6
Sept.	5 457,0	1 990,6	172,9	204,5	2 978,4	110,6	561,5	153,0	75,1	102,6
Okt.	5 495,1	2 009,0	175,6	207,8	2 993,3	109,3
Nov.	5 516,0	2 018,0	182,5	207,2	2 998,0	110,3
Dez.	5 488,1	2 000,2	184,3	206,0	2 988,1	109,4	594,7	160,4	81,2	117,7

3. Insgesamt

	Emissionen von Ansässigen im Euro-Währungsgebiet						Emissionen von Ansässigen außerhalb des Euro-			
	Zusammen	MFIs (einschließlich Eurosystem)	Nicht-monetäre finanzielle Kapitalgesellschaften	Nicht-finanzielle Kapitalgesellschaften	Zentralstaaten	Sonstige öffentliche Haushalte	Zusammen	Banken (einschließlich Zentralbanken) ⁵⁾	Nicht-monetäre finanzielle Kapitalgesellschaften	Nicht-finanzielle Kapitalgesellschaften
	1	2	3	4	5	6	7	8	9	10
1998 Dez.	5 617,7	2 016,1	131,0	235,3	3 127,9	107,5	439,1	117,6	53,4	56,1
1999 Jan.	5 685,3	2 051,1	134,6	240,0	3 152,5	107,2
Febr.	5 726,9	2 062,8	137,3	248,0	3 170,3	108,5
März	5 760,6	2 067,8	138,2	258,0	3 187,0	109,6	488,0	136,2	63,2	70,0
April	5 795,8	2 092,0	141,6	265,4	3 184,9	111,9
Mai	5 842,2	2 113,6	146,8	263,5	3 206,1	112,2
Juni	5 887,9	2 129,7	166,0	264,9	3 215,1	112,3	529,7	143,0	74,9	87,3
Juli	5 924,1	2 138,1	170,6	270,4	3 232,0	112,9
Aug.	5 949,9	2 149,7	172,1	269,1	3 246,4	112,5
Sept.	6 010,5	2 191,3	179,5	269,3	3 257,1	113,3	593,2	164,2	87,1	109,9
Okt.	6 058,5	2 223,0	182,2	274,1	3 266,9	112,4
Nov.	6 102,1	2 255,5	188,8	279,8	3 264,0	114,0
Dez.	6 068,1	2 248,7	190,0	272,7	3 242,5	114,2	629,3	174,8	93,3	124,0

Quellen: EZB und BIZ (BIZ: Emissionen von Ansässigen außerhalb des Euro-Währungsgebiets).

- 1) Der Erfassungsgrad der Daten zu den Ansässigen im Euro-Währungsgebiet beträgt schätzungsweise 95 % des Gesamtvolumens der Emissionen. Die Daten werden revidiert, wenn neue Informationen vorliegen.
- 2) Einschließlich Papieren, die auf eine der nationalen Währungseinheiten des Euro lauten.
- 3) Entsprechende Sektorenschlüssel nach dem ESVG 95: MFIs (einschließlich Eurosystem) umfassen die EZB und die nationalen Zentralbanken der Mitgliedstaaten des Euro-Währungsgebiets (S121) sowie Kreditinstitute (S122); nichtmonetäre finanzielle Kapitalgesellschaften umfassen sonstige Finanzinstitute (S123), Kredit- und Versicherungshilfstätigkeiten (S124) und Versicherungsgesellschaften und Pensionskassen (S125); S11 für nichtfinanzielle Kapitalgesellschaften; S1311 für Zentralstaaten (Bund); sonstige öffentliche Haushalte umfassen Länder (S1312), Gemeinden (S1313) und Sozialversicherung (S1314).

Währungsgebiets			Insgesamt							
Zentralstaaten	Sonstige öffentliche Haushalte	Internationale Organisationen ⁶⁾	Zusammen	Banken (einschließlich Zentralbanken) ⁵⁾	Nicht-monetäre finanzielle Kapitalgesellschaften	Nicht-finanzielle Kapitalgesellschaften	Zentralstaaten	Sonstige öffentliche Haushalte	Internationale Organisationen ⁶⁾	
11	12	13	14	15	16	17	18	19	20	
0,4	0,5	0,0	545,0	167,7	14,8	49,0	309,4	4,1	0,0	1998 Dez.
.	1999 Jan.
0,4	0,4	0,2	563,8	184,1	16,4	62,3	297,2	3,6	0,2	Febr.
.	März
0,3	0,3	0,1	563,0	182,0	16,9	63,8	296,9	3,3	0,1	April
.	Mai
0,3	0,6	0,3	585,2	211,9	18,6	72,1	279,0	3,3	0,3	Juni
.	Juli
0,3	0,6	0,8	614,6	262,9	17,7	72,9	254,7	5,5	0,8	Aug.
.	Sept.
.	Okt.
.	Nov.
.	Dez.

Währungsgebiets			Insgesamt							
Zentralstaaten	Sonstige öffentliche Haushalte	Internationale Organisationen ⁶⁾	Zusammen	Banken (einschließlich Zentralbanken) ⁵⁾	Nicht-monetäre finanzielle Kapitalgesellschaften	Nicht-finanzielle Kapitalgesellschaften	Zentralstaaten	Sonstige öffentliche Haushalte	Internationale Organisationen ⁶⁾	
11	12	13	14	15	16	17	18	19	20	
65,5	24,9	120,7	5 511,8	1 966,0	169,5	242,3	2 884,4	128,8	120,7	1998 Dez.
.	1999 Jan.
69,7	25,8	122,2	5 684,8	2 019,9	184,9	265,7	2 960,0	132,1	122,2	Febr.
.	März
73,9	27,3	122,6	5 854,7	2 090,6	224,0	288,4	2 992,4	136,6	122,6	April
.	Mai
78,6	29,1	123,1	6 018,5	2 143,6	248,0	307,1	3 057,0	139,7	123,1	Juni
.	Juli
82,6	29,1	123,7	6 082,8	2 160,6	265,6	323,7	3 070,7	138,5	123,7	Aug.
.	Sept.
.	Okt.
.	Nov.
.	Dez.

Währungsgebiets			Insgesamt							
Zentralstaaten	Sonstige öffentliche Haushalte	Internationale Organisationen ⁶⁾	Zusammen	Banken (einschließlich Zentralbanken) ⁵⁾	Nicht-monetäre finanzielle Kapitalgesellschaften	Nicht-finanzielle Kapitalgesellschaften	Zentralstaaten	Sonstige öffentliche Haushalte	Internationale Organisationen ⁶⁾	
11	12	13	14	15	16	17	18	19	20	
65,9	25,5	120,7	6 056,8	2 133,7	184,4	291,3	3 193,8	133,0	120,7	1998 Dez.
.	1999 Jan.
70,1	26,1	122,5	6 248,6	2 204,0	201,3	328,0	3 257,1	135,7	122,5	Febr.
.	März
74,2	27,6	122,8	6 417,7	2 272,6	240,9	352,2	3 289,3	139,9	122,8	April
.	Mai
78,9	29,7	123,4	6 603,7	2 355,4	266,6	379,2	3 336,0	143,0	123,4	Juni
.	Juli
82,9	29,7	124,6	6 697,4	2 423,5	283,3	396,6	3 325,4	143,9	124,6	Aug.
.	Sept.
.	Okt.
.	Nov.
.	Dez.

4) Als kurzfristig werden Wertpapiere mit einer Ursprungslaufzeit von einem Jahr oder weniger (entsprechend dem ESVG 95, in Ausnahmefällen auch bis einschließlich zwei Jahren) bezeichnet. Wertpapiere mit einer längeren Ursprungslaufzeit oder mit fakultativen Laufzeiten, von denen eine mindestens länger als ein Jahr ist, und Wertpapiere mit beliebig langer Laufzeit werden als langfristige Wertpapiere behandelt.

5) Der Begriff „Banken (einschließlich Zentralbanken)“ bezeichnet in dieser Tabelle MFI-ähnliche Institute (einschließlich des Eurosystems), die außerhalb des Euro-Währungsgebiets ansässig sind.

6) Einschließlich der Europäischen Investitionsbank. Die EZB ist dem Eurosystem zuzurechnen.

Noch: Tabelle 3.6

Auf Euro lautende Wertpapiere ohne Aktien nach Ursprungslaufzeiten, Sitz des Emittenten und Emittentengruppen^{1) 2) 3)}

(Mrd EUR; während des Berichtszeitraums getätigte Transaktionen; Nominalwerte)

Bruttoabsatz

1. Kurzfristig⁴⁾

	Emissionen von Ansässigen im Euro-Währungsgebiet						Emissionen von Ansässigen außerhalb des Euro-			
	Zusammen	MFIs (einschließlich Eurosystem)	Nicht-monetäre finanzielle Kapitalgesellschaften	Nicht-finanzielle Kapitalgesellschaften	Zentralstaaten	Sonstige öffentliche Haushalte	Zusammen	Banken (einschließlich Zentralbanken) ⁵⁾	Nicht-monetäre finanzielle Kapitalgesellschaften	Nicht-finanzielle Kapitalgesellschaften
	1	2	3	4	5	6	7	8	9	10
1998 Dez.
1999 Jan.	198,6	105,8	1,7	35,2	54,7	1,2
Febr.	170,4	96,5	1,2	31,6	39,8	1,3
März	179,6	92,2	1,4	38,7	46,2	1,1	23,3	12,2	6,6	3,7
April	213,3	113,7	1,5	40,8	56,0	1,3
Mai	165,7	87,9	1,5	34,1	40,4	1,8
Juni	169,5	95,5	1,9	34,9	36,4	0,9	19,2	6,8	7,2	4,5
Juli	203,9	111,4	1,7	42,5	46,9	1,4
Aug.	175,0	92,3	2,0	35,9	43,8	1,1
Sept.	184,9	105,0	1,2	37,9	40,0	0,9	27,8	9,5	10,5	6,7
Okt.	192,4	107,3	1,5	41,4	40,7	1,5
Nov.	192,9	118,0	1,2	38,7	33,1	2,0
Dez.	162,4	117,8	0,9	23,0	18,5	2,2	21,7	9,6	6,8	4,2

2. Langfristig⁴⁾

	Emissionen von Ansässigen im Euro-Währungsgebiet						Emissionen von Ansässigen außerhalb des Euro-			
	Zusammen	MFIs (einschließlich Eurosystem)	Nicht-monetäre finanzielle Kapitalgesellschaften	Nicht-finanzielle Kapitalgesellschaften	Zentralstaaten	Sonstige öffentliche Haushalte	Zusammen	Banken (einschließlich Zentralbanken) ⁵⁾	Nicht-monetäre finanzielle Kapitalgesellschaften	Nicht-finanzielle Kapitalgesellschaften
	1	2	3	4	5	6	7	8	9	10
1998 Dez.
1999 Jan.	145,6	61,0	4,9	5,0	74,3	0,6
Febr.	120,3	47,1	4,0	9,9	57,1	2,1
März	116,9	50,3	2,6	9,1	52,9	2,1	53,4	16,3	9,9	14,3
April	116,0	50,3	5,1	7,3	49,7	3,7
Mai	118,7	45,9	7,0	1,9	62,8	1,1
Juni	118,4	50,7	20,1	6,1	40,6	0,9	56,1	15,5	11,9	17,7
Juli	119,4	34,7	7,6	8,9	67,1	1,0
Aug.	60,5	27,3	1,7	0,9	30,5	0,2
Sept.	118,8	51,7	9,1	3,7	53,0	1,4	62,5	21,0	11,2	21,2
Okt.	107,2	50,7	3,7	5,4	46,5	1,0
Nov.	93,4	45,9	8,0	2,3	35,3	1,8
Dez.	68,0	39,7	3,4	1,5	22,5	0,9	51,7	14,3	7,9	17,2

3. Insgesamt

	Emissionen von Ansässigen im Euro-Währungsgebiet						Emissionen von Ansässigen außerhalb des Euro-			
	Zusammen	MFIs (einschließlich Eurosystem)	Nicht-monetäre finanzielle Kapitalgesellschaften	Nicht-finanzielle Kapitalgesellschaften	Zentralstaaten	Sonstige öffentliche Haushalte	Zusammen	Banken (einschließlich Zentralbanken) ⁵⁾	Nicht-monetäre finanzielle Kapitalgesellschaften	Nicht-finanzielle Kapitalgesellschaften
	1	2	3	4	5	6	7	8	9	10
1998 Dez.
1999 Jan.	344,2	166,8	6,5	40,2	129,0	1,8
Febr.	290,7	143,6	5,2	41,5	96,9	3,4
März	296,5	142,5	4,0	47,8	99,1	3,1	76,7	28,6	16,5	18,0
April	329,3	164,0	6,5	48,2	105,7	5,0
Mai	284,4	133,8	8,5	36,0	103,2	2,9
Juni	288,0	146,2	22,1	40,9	77,0	1,9	75,2	22,3	19,1	22,3
Juli	323,2	146,1	9,3	51,4	114,0	2,4
Aug.	235,5	119,5	3,6	36,7	74,3	1,4
Sept.	303,8	156,7	10,3	41,6	92,9	2,2	90,3	30,6	21,8	27,9
Okt.	299,6	158,0	5,2	46,8	87,1	2,5
Nov.	286,2	163,9	9,2	41,0	68,4	3,8
Dez.	230,4	157,5	4,3	24,5	41,0	3,1	73,4	23,9	14,7	21,4

Quellen: EZB und BIZ (BIZ: Emissionen von Ansässigen außerhalb des Euro-Währungsgebiets).

- 1) Der Erfassungsgrad der Daten zu den Ansässigen im Euro-Währungsgebiet beträgt schätzungsweise 95 % des Gesamtvolumens der Emissionen. Die Daten werden revidiert, wenn neue Informationen vorliegen.
- 2) Einschließlich Papieren, die auf eine der nationalen Währungseinheiten des Euro lauten.
- 3) Entsprechende Sektorenschlüssel nach dem ESVG 95: MFIs (einschließlich Eurosystem) umfassen die EZB und die nationalen Zentralbanken der Mitgliedstaaten des Euro-Währungsgebiets (S121) sowie Kreditinstitute (S122); nichtmonetäre finanzielle Kapitalgesellschaften umfassen sonstige Finanzinstitute (S123), Kredit- und Versicherungshilfstätigkeiten (S124) und Versicherungsgesellschaften und Pensionskassen (S125); S11 für nichtfinanzielle Kapitalgesellschaften; S1311 für Zentralstaaten (Bund); sonstige öffentliche Haushalte umfassen Länder (S1312), Gemeinden (S1313) und Sozialversicherung (S1314).

Währungsgebiets			Insgesamt							
Zentralstaaten	Sonstige öffentliche Haushalte	Internationale Organisationen ⁶⁾	Zusammen	Banken (einschließlich Zentralbanken) ⁵⁾	Nicht-monetäre finanzielle Kapitalgesellschaften	Nicht-finanzielle Kapitalgesellschaften	Zentralstaaten	Sonstige öffentliche Haushalte	Internationale Organisationen ⁶⁾	
11	12	13	14	15	16	17	18	19	20	
.	1998 Dez.
.	1999 Jan.
0,3	0,3	0,2	571,9	306,7	10,8	109,2	141,0	3,9	0,2	Febr.
.	März
0,3	0,2	0,1	567,7	303,8	12,1	114,3	133,1	4,3	0,1	April
.	Mai
0,3	0,5	0,2	591,7	318,3	15,4	123,0	131,0	3,8	0,2	Juni
.	Juli
0,2	0,2	0,7	569,3	352,7	10,5	107,2	92,4	5,7	0,7	Aug.
.	Sept.
.	Okt.
.	Nov.
.	Dez.

Währungsgebiets			Insgesamt							
Zentralstaaten	Sonstige öffentliche Haushalte	Internationale Organisationen ⁶⁾	Zusammen	Banken (einschließlich Zentralbanken) ⁵⁾	Nicht-monetäre finanzielle Kapitalgesellschaften	Nicht-finanzielle Kapitalgesellschaften	Zentralstaaten	Sonstige öffentliche Haushalte	Internationale Organisationen ⁶⁾	
11	12	13	14	15	16	17	18	19	20	
.	1998 Dez.
.	1999 Jan.
5,3	1,6	5,9	436,2	174,7	21,3	38,3	189,6	6,3	5,9	Febr.
.	März
5,9	2,1	3,1	409,2	162,4	44,0	33,1	158,9	7,8	3,1	April
.	Mai
4,1	2,1	2,9	361,2	134,7	29,7	34,6	154,6	4,7	2,9	Juni
.	Juli
6,5	1,0	4,8	320,3	150,5	23,0	26,4	110,8	4,7	4,8	Aug.
.	Sept.
.	Okt.
.	Nov.
.	Dez.

Währungsgebiets			Insgesamt							
Zentralstaaten	Sonstige öffentliche Haushalte	Internationale Organisationen ⁶⁾	Zusammen	Banken (einschließlich Zentralbanken) ⁵⁾	Nicht-monetäre finanzielle Kapitalgesellschaften	Nicht-finanzielle Kapitalgesellschaften	Zentralstaaten	Sonstige öffentliche Haushalte	Internationale Organisationen ⁶⁾	
11	12	13	14	15	16	17	18	19	20	
.	1998 Dez.
.	1999 Jan.
5,6	1,9	6,1	1 008,1	481,4	32,2	147,5	330,7	10,2	6,1	Febr.
.	März
6,2	2,2	3,2	976,9	466,2	56,1	147,4	292,0	12,0	3,2	April
.	Mai
4,4	2,5	3,2	952,8	453,0	45,0	157,6	285,6	8,5	3,2	Juni
.	Juli
6,7	1,1	5,6	889,6	503,2	33,5	133,7	203,2	10,4	5,6	Aug.
.	Sept.
.	Okt.
.	Nov.
.	Dez.

4) Als kurzfristig werden Wertpapiere mit einer Ursprungslaufzeit von einem Jahr oder weniger (entsprechend dem ESVG 95, in Ausnahmefällen auch bis einschließlich zwei Jahren) bezeichnet. Wertpapiere mit einer längeren Ursprungslaufzeit oder mit fakultativen Laufzeiten, von denen eine mindestens länger als ein Jahr ist, und Wertpapiere mit beliebig langer Laufzeit werden als langfristige Wertpapiere behandelt.

5) Der Begriff „Banken (einschließlich Zentralbanken)“ bezeichnet in dieser Tabelle MFI-ähnliche Institute (einschließlich des Eurosystems), die außerhalb des Euro-Währungsgebiets ansässig sind.

6) Einschließlich der Europäischen Investitionsbank. Die EZB ist dem Eurosystem zuzurechnen.

4 HVPI und andere Preismessziffern im Euro-Währungsgebiet

Tabelle 4.1

Harmonisierter Verbraucherpreisindex¹⁾

(soweit nicht anders angegeben, Veränderung gegen Vorjahr in %)

	Insgesamt (Index 1996 = 100)	Insgesamt								Dienst- leistungen
		Waren	Nahrungs- mittel ²⁾			Industrie- erzeugnisse			Energie	
			Nahrungs- mittel ²⁾	Verarbeitete Nahrungs- mittel ²⁾	Unver- arbeitete Nahrungs- mittel	Industrie- erzeugnisse (außer Energie)	Energie			
Gewichte in % ³⁾	100,0	100,0	63,6	22,4	13,4	9,0	41,6	32,5	8,7	37,4
	1	2	3	4	5	6	7	8	9	10
1995	97,9	2,5	2,0	2,3	2,5	2,1	1,7	1,6	2,0	3,8
1996	100,0	2,2	1,9	1,9	2,0	1,9	1,9	1,7	2,4	2,7
1997	101,6	1,6	1,2	1,4	1,4	1,4	1,0	0,5	2,8	2,3
1998	102,7	1,1	0,6	1,6	1,4	1,9	0,1	0,9	-2,6	1,9
1999	103,8	1,1	0,8	0,5	0,9	0,0	1,0	0,6	2,2	1,6
1998 Q4	102,9	0,9	0,2	1,1	1,2	0,9	-0,3	0,9	-4,5	1,9
1999 Q1	103,1	0,8	0,3	1,3	1,2	1,4	-0,2	0,8	-3,9	1,7
1999 Q2	103,8	1,0	0,6	0,6	0,8	0,3	0,6	0,6	0,5	1,6
1999 Q3	104,1	1,1	0,9	-0,2	0,7	-1,4	1,4	0,5	4,6	1,5
1999 Q4	104,4	1,5	1,5	0,4	0,9	-0,3	2,1	0,5	7,8	1,5
1999 Jan.	102,8	0,8	0,2	1,2	1,3	1,1	-0,3	0,9	-4,4	1,7
1999 Febr.	103,1	0,7	0,2	1,3	1,2	1,5	-0,4	0,8	-4,4	1,6
1999 März	103,4	0,9	0,4	1,4	1,1	1,8	0,0	0,8	-2,9	1,7
1999 April	103,7	1,1	0,7	1,1	1,1	1,2	0,5	0,6	0,1	1,6
1999 Mai	103,8	0,9	0,6	0,6	0,7	0,4	0,6	0,6	0,3	1,6
1999 Juni	103,8	0,9	0,5	0,1	0,7	-0,7	0,7	0,6	1,2	1,5
1999 Juli	104,0	1,0	0,7	-0,1	0,7	-1,4	1,1	0,6	2,9	1,6
1999 Aug.	104,1	1,1	0,9	-0,2	0,6	-1,6	1,5	0,6	4,7	1,5
1999 Sept.	104,1	1,2	1,1	-0,1	0,6	-1,2	1,7	0,5	6,1	1,4
1999 Okt.	104,2	1,3	1,3	0,4	0,8	-0,4	1,8	0,5	6,3	1,4
1999 Nov.	104,3	1,5	1,5	0,4	0,9	-0,2	2,0	0,6	7,2	1,5
1999 Dez.	104,7	1,7	1,9	0,5	1,0	-0,2	2,6	0,5	10,0	1,6
2000 Jan.	104,9	2,0	2,2	0,4	1,0	-0,5	3,1	0,7	12,0	1,6

— HVPI insgesamt - - - - - Nahrungsmittel²⁾
 — Industrieerzeugnisse ····· Dienstleistungen

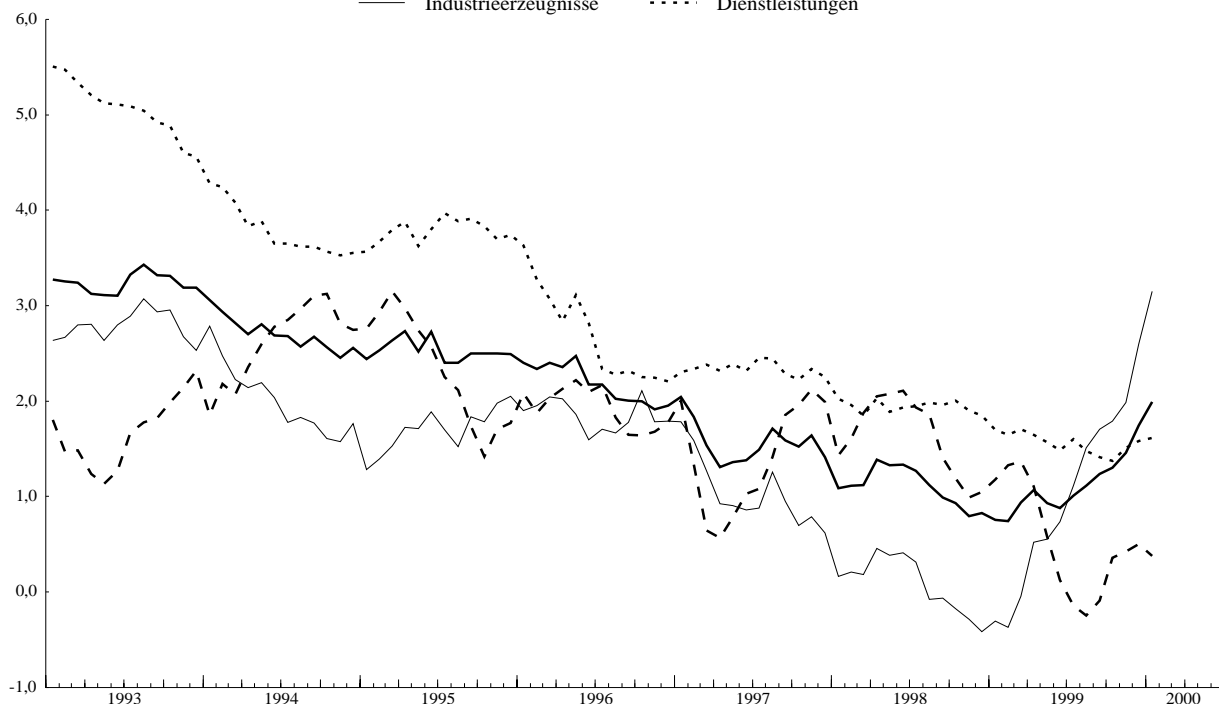

Quelle: Eurostat. Die Angaben aus der Zeit vor 1995 sind Schätzungen auf der Grundlage nationaler Abgrenzungen und nicht vollständig mit den 1995 eingeführten HVPIs vergleichbar.

1) Ab Januar 2000: Erweiterter Erfassungsgrad. Von dieser Umstellung sind die im Verlauf des Jahres 2000 ermittelten Veränderungsdaten gegenüber dem Vorjahr betroffen. Der Abschnitt „Allgemeines“ enthält eine kurze Erläuterung hierzu. Die Ergebnisse für die Komponenten fügen sich gegenwärtig noch nicht zum Gesamtergebnis zusammen.

2) Einschließlich alkoholischer Getränke und Tabakwaren.

3) Bezogen auf den Indexzeitraum 2000.

Tabelle 4.2
Weitere ausgewählte Preisindikatoren
(soweit nicht anders angegeben, Veränderung gegen Vorjahr in %)
1. Industrie- und Rohstoffpreise

	Industrielle Erzeugerpreise								Weltmarktpreise für Rohstoffe ²⁾		Ölpreise ³⁾ (EUR je Barrel)		
	Insgesamt ohne Baugewerbe		Verarbeitendes Gewerbe					Baugewerbe ¹⁾	Insgesamt	Zusammen ohne Energie			
	Index 1995 = 100			Vorleistungsgüter	Investitionsgüter	Konsumgüter	Gebrauchsgüter					Verbrauchsgüter	
													3
1	2	3	4	5	6	7	8	9	10	11	12		
1995	100,0	3,6	3,9	5,0	1,8	-	-	3,0	-	0,2	2,1	13,0	
1996	100,4	0,4	1,0	-1,2	1,2	1,9	1,7	2,1	1,3	6,5	-6,9	15,9	
1997	101,4	1,1	0,6	1,2	0,3	0,9	0,1	1,2	1,3	10,0	12,9	17,1	
1998	100,6	-0,8	-0,6	-2,2	0,5	0,5	0,1	0,7	0,2	-21,2	-12,5	12,0	
1999	100,5	0,0	0,1	-0,6	0,1	0,2	0,2	0,2	.	17,8	-3,1	17,1	
1998	Q4	99,4	-2,3	-2,0	-4,5	0,4	-0,1	0,1	-0,1	0,1	-30,0	-20,5	10,1
1999	Q1	98,8	-2,6	-2,1	-4,8	0,2	0,1	0,2	0,0	0,8	-17,6	-16,0	10,3
	Q2	99,7	-1,3	-1,1	-2,7	0,0	-0,1	0,1	-0,1	0,8	5,9	-8,2	15,0
	Q3	101,1	0,7	0,8	0,6	-0,1	0,2	0,2	0,2	1,1	31,0	1,1	19,7
	Q4	102,6	3,1	2,8	4,7	0,1	0,5	0,4	0,6	.	61,5	14,0	23,0
1999	Febr.	98,7	-2,7	-2,3	-5,0	0,3	0,1	0,2	0,1	-	-20,6	-16,0	9,4
	März	99,0	-2,3	-1,8	-4,3	0,2	0,1	0,2	0,0	-	-8,4	-14,6	11,8
	April	99,6	-1,6	-1,2	-3,3	0,2	0,0	0,2	-0,1	-	0,3	-12,5	14,4
	Mai	99,7	-1,3	-1,0	-2,8	-0,1	-0,1	0,1	-0,2	-	5,1	-7,8	14,9
	Juni	99,9	-1,0	-1,0	-2,1	0,0	0,0	0,0	0,0	-	12,8	-4,2	15,6
	Juli	100,6	0,0	0,1	-0,5	-0,1	0,1	0,1	0,1	-	22,7	-2,3	18,1
	Aug.	101,0	0,7	0,9	0,7	-0,1	0,1	0,1	0,2	-	29,2	-0,5	19,2
	Sept.	101,6	1,4	1,5	1,7	-0,1	0,4	0,4	0,4	-	41,4	6,6	21,8
	Okt.	102,0	2,2	2,0	3,2	0,0	0,5	0,4	0,6	-	44,3	10,7	20,8
	Nov.	102,5	3,1	2,8	4,6	0,1	0,6	0,3	0,7	-	60,4	11,9	23,5
	Dez.	103,2	4,1	3,5	6,4	0,1	0,5	0,5	0,6	-	81,3	19,3	24,8
2000	Jan.	-	76,2	19,4	24,9
	Febr.	-	.	.	27,6

2. Deflatoren des Bruttoinlandsprodukts

	Deflatoren des Bruttoinlandsprodukts ⁴⁾ (saisonbereinigt)							
	Bruttoinlandsprodukt		Inländische Verwendung	Private Konsum- ausgaben	Konsum- ausgaben des Staates	Bruttoanlage- investitionen	Exporte ⁵⁾	Importe ⁵⁾
	Index 1995 = 100							
13	14	15	16	17	18	19	20	
1995	100,0	2,6	2,5	2,7	2,9	1,5	2,7	2,4
1996	102,0	2,0	2,0	2,5	2,2	0,9	0,9	0,8
1997	103,6	1,6	1,7	1,9	1,7	1,1	2,2	2,8
1998	105,3	1,6	1,2	1,4	1,4	0,7	0,0	-1,4
1997	Q3	103,8	1,6	1,9	2,0	1,6	1,2	3,8
	Q4	104,2	1,6	1,6	1,9	1,8	1,1	2,9
1998	Q1	104,8	1,7	1,5	1,6	1,2	0,8	1,0
	Q2	105,1	1,7	1,4	1,6	1,3	0,9	-0,2
	Q3	105,5	1,6	1,0	1,2	1,7	0,7	-2,5
	Q4	105,8	1,5	0,8	1,0	1,5	0,4	-4,0
1999	Q1	106,2	1,4	0,8	1,1	1,7	0,3	-4,0
	Q2	106,3	1,1	1,0	1,3	1,9	0,4	-1,7
	Q3	106,5	1,0	1,4	1,3	1,9	0,8	1,1

Quellen: Eurostat, außer Spalten 10 und 11 (HWWA, Institut für Wirtschaftsforschung, Hamburg), Spalte 12 (Internationale Rohölbörse), Spalten 13 bis 20 (EZB-Berechnungen auf der Grundlage von Eurostat-Daten).

1) Wohngebäude: auf der Grundlage nichtharmonisierter Statistiken.

2) Bis Dezember 1998 in ECU; ab Januar 1999 in Euro.

3) Brent Blend (für Terminlieferung in einem Monat). Bis Dezember 1998 in ECU, ab Januar 1999 in Euro.

4) Hauptsächlich auf der Grundlage des ESVG 95; die Angaben bis Ende 1998 beruhen auf nationalen Deflatoren in der jeweiligen Landeswährung.

5) Die Deflatoren für die Exporte und Importe beziehen sich auf Waren und Dienstleistungen und umfassen auch den grenzüberschreitenden Handel innerhalb des Euro-Währungsgebiets.

5 Realwirtschaftliche Indikatoren im Euro-Währungsgebiet

Tabelle 5.1

Volkswirtschaftliche Gesamtrechnungen ¹⁾

1. In jeweiligen Preisen

(Mrd EUR (Mrd ECU bis Ende 1998), saisonbereinigt)

	Bruttoinlands- produkt	Inländische Verwendung	Private Konsum- ausgaben	Konsum- ausgaben des Staates	Bruttoanlage- investitionen	Vorratsver- änderungen ²⁾	Exporte ³⁾	Importe ³⁾
	1	2	3	4	5	6	7	8
1995	5 307,9	5 220,0	2 995,8	1 097,2	1 094,1	32,8	1 548,8	1 460,9
1996	5 527,7	5 411,8	3 138,4	1 147,7	1 119,9	5,9	1 636,4	1 520,5
1997	5 641,5	5 503,0	3 189,6	1 153,4	1 135,2	24,9	1 803,4	1 664,9
1998	5 864,6	5 729,9	3 313,7	1 181,0	1 189,0	46,1	1 910,2	1 775,5
1998 Q2	1 458,6	1 423,0	823,2	294,2	292,2	13,3	480,6	445,0
Q3	1 473,4	1 438,2	832,9	296,1	299,8	9,4	478,9	443,7
Q4	1 487,7	1 456,6	843,8	298,5	302,7	11,6	473,0	441,9
1999 Q1	1 501,9	1 474,0	852,0	304,1	308,6	9,3	471,1	443,2
Q2	1 511,6	1 486,5	859,4	305,6	311,1	10,3	483,5	458,4
Q3	1 528,8	1 503,6	868,1	308,4	317,6	9,5	500,1	475,0

2. In konstanten Preisen

(Mrd ECU, in Preisen von 1995, saisonbereinigt)

	Bruttoinlands- produkt	Inländische Verwendung	Private Konsum- ausgaben	Konsum- ausgaben des Staates	Bruttoanlage- investitionen	Vorratsver- änderungen ²⁾	Exporte ³⁾	Importe ³⁾
	9	10	11	12	13	14	15	16
1995	5 307,9	5 220,0	2 995,8	1 097,2	1 094,1	32,8	1 548,8	1 460,9
1996	5 379,0	5 266,5	3 038,9	1 117,8	1 104,2	5,7	1 618,6	1 506,1
1997	5 498,6	5 356,0	3 081,2	1 125,0	1 127,4	22,4	1 779,4	1 636,8
1998	5 647,4	5 531,7	3 170,9	1 140,3	1 175,4	45,1	1 892,9	1 777,2
1998 Q2	1 409,7	1 377,7	790,0	285,2	289,7	12,8	475,3	443,3
Q3	1 415,9	1 387,2	795,6	285,3	296,0	10,2	474,9	446,1
Q4	1 419,0	1 396,0	800,7	285,1	297,0	13,2	471,7	448,7
1999 Q1	1 426,7	1 407,2	806,5	288,9	302,5	9,3	471,5	451,9
Q2	1 434,1	1 413,1	808,7	288,5	303,8	12,1	481,7	460,7
Q3	1 447,7	1 421,0	814,7	290,0	308,5	7,8	496,0	469,2

(Veränderung gegen Vorjahr in %)

1995	2,2	2,2	1,8	1,0	2,5	–	6,5	6,8
1996	1,3	0,9	1,4	1,9	0,9	–	4,5	3,1
1997	2,2	1,7	1,4	0,6	2,1	–	9,9	8,7
1998	2,7	3,3	2,9	1,4	4,3	–	6,4	8,6
1998 Q2	2,8	3,0	2,7	1,5	2,9	–	8,4	9,6
Q3	2,6	3,5	3,3	1,2	4,8	–	4,5	7,6
Q4	1,9	3,0	3,0	1,2	3,5	–	1,8	5,2
1999 Q1	1,7	2,7	2,8	1,5	3,4	–	0,1	2,9
Q2	1,7	2,6	2,4	1,2	4,9	–	1,3	3,9
Q3	2,2	2,4	2,4	1,6	4,2	–	4,4	5,2

Quelle: Eurostat.

1) Hauptsächlich auf der Grundlage des ESVG 95. Eine kurze Erläuterung zu den in ECU ausgedrückten Angaben in jeweiligen Preisen aus dem Zeitraum bis Ende 1998 findet sich im ersten Abschnitt von „Allgemeines“.

2) Einschließlich Nettozugang an Wertsachen.

3) Exporte und Importe umfassen Waren und Dienstleistungen einschließlich grenzüberschreitenden Handels innerhalb des Euro-Währungsgebiets.

Tabelle 5.2

Weitere ausgewählte realwirtschaftliche Indikatoren¹⁾

1. Industrieproduktion

(soweit nicht anders angegeben, Veränderung gegen Vorjahr in %)

	Insgesamt mit Baugewerbe		Insgesamt ohne Baugewerbe		Verarbeitendes Gewerbe						Baugewerbe
	Index (saisonber.) 1995 = 100		Index (saisonber.) 1995 = 100		5	Vorleistungen	Investitionsgüter	Konsumgüter			
								8	Gebrauchsgüter	Verbrauchsgüter	
1	2	3	4	5	6	7	8	9	10	11	
1995	100,1	2,8	100,1	3,4	3,5	.	.	0,8	.	.	-0,4
1996	100,1	-0,1	100,4	0,3	0,0	-0,2	1,4	-0,2	-0,2	-0,4	-2,0
1997	103,9	3,8	104,8	4,4	5,0	5,4	5,0	2,7	2,8	2,6	-0,4
1998	107,5	3,5	109,2	4,1	4,6	3,7	6,8	3,1	6,4	1,5	-0,5
1999	.	.	110,9	1,6	1,6	1,5	1,5	1,7	2,3	1,5	.
1998 Q4	107,3	1,0	109,1	1,6	1,4	0,3	4,3	1,3	4,6	-0,3	-2,3
1999 Q1	107,8	0,3	109,3	0,5	0,2	-0,1	1,1	1,1	1,9	0,8	-0,5
Q2	108,3	0,6	109,9	0,4	0,3	0,2	-0,3	1,2	2,8	0,1	1,7
Q3	109,3	1,8	111,5	2,1	2,1	2,7	1,3	2,0	2,3	2,3	1,4
Q4	.	.	112,8	3,3	3,6	3,6	3,6	2,5	2,4	2,6	.
1999 Jan.	108,2	1,5	109,3	1,4	1,4	0,2	3,5	2,4	4,7	1,3	1,8
Febr.	107,3	-0,7	108,9	-0,3	-0,9	-0,8	0,4	-0,1	0,9	-0,4	-4,0
März	108,1	0,3	109,9	0,3	0,1	0,2	-0,3	1,1	0,6	1,7	0,5
April	108,0	-0,1	109,2	-0,3	-0,3	-0,7	0,0	0,1	1,1	-0,3	1,6
Mai	108,2	0,2	110,0	0,1	-0,1	-0,2	-1,1	1,3	3,2	-0,2	1,0
Juni	108,8	1,6	110,7	1,5	1,3	1,3	0,3	2,1	3,9	0,8	2,4
Juli	109,1	1,4	111,0	1,1	0,9	1,8	-0,6	1,2	0,6	1,7	1,8
Aug.	108,9	1,6	111,5	3,3	3,3	3,4	1,8	4,6	9,7	3,6	1,4
Sept.	109,7	2,3	111,9	2,2	2,3	3,1	2,8	0,9	-0,2	1,7	1,1
Okt.	109,8	2,1	112,1	2,0	2,2	1,9	2,5	1,4	0,0	2,2	1,2
Nov.	.	.	113,1	3,4	3,8	3,5	3,5	2,9	2,2	3,0	.
Dez.	.	.	113,1	4,5	5,1	5,5	5,0	3,3	5,8	2,5	.
2000 Jan.

2. Einzelhandelsumsätze und Pkw-Zulassungen

(soweit nicht anders angegeben, Veränderung gegen Vorjahr in %)

	Einzelhandelsumsätze								Pkw-Neuzulassungen	
	In jeweiligen Preisen				In konstanten Preisen				Tsd ²⁾ (saisonbereinigt)	
	Insgesamt		Insgesamt		Nahrungsmittel, Getränke, Tabakwaren	Sonstige Waren	Textilien, Bekleidung, Schuhe	Haushaltsausstattung		
	Index (saisonber.) 1995 = 100		Index (saisonber.) 1995 = 100						16	17
12	13	14	15	16	17	18	19	20	21	
1995	100,0	.	100,0	777	0,8
1996	102,1	2,1	100,5	0,5	0,6	.	-1,0	0,0	826	6,2
1997	104,4	2,3	101,7	1,2	1,2	0,9	0,6	1,1	861	4,2
1998	108,1	3,5	104,4	2,7	1,9	2,8	1,8	3,8	924	7,2
1999	974	5,4
1998 Q4	109,1	3,4	105,3	3,0	3,2	2,6	0,4	2,9	951	6,3
1999 Q1	110,1	3,2	105,9	2,5	2,4	2,0	1,9	1,3	973	6,6
Q2	110,8	2,7	106,6	2,2	2,9	1,6	1,9	2,5	979	8,3
Q3	111,9	2,7	107,3	2,0	3,0	0,7	-2,2	3,4	989	6,3
Q4	952	0,0
1999 Jan.	109,5	2,5	105,7	2,2	1,5	0,8	1,7	2,7	972	7,0
Febr.	109,7	2,5	105,8	1,8	2,4	1,0	-2,2	0,4	961	5,2
März	111,0	4,6	106,3	3,4	3,4	4,2	5,6	1,0	987	7,2
April	110,2	2,3	106,2	1,7	1,4	1,7	2,6	3,4	991	11,2
Mai	110,5	1,6	106,5	1,4	1,1	0,5	-0,2	1,2	969	5,8
Juni	111,7	4,1	107,0	3,4	6,3	2,6	3,5	3,1	978	7,9
Juli	111,7	2,7	107,1	2,2	2,8	1,4	0,1	3,3	1 043	10,4
Aug.	112,2	3,2	107,4	2,5	2,8	2,2	0,9	4,0	961	5,2
Sept.	111,8	2,1	107,4	1,2	3,4	-1,2	-6,7	2,8	964	2,1
Okt.	113,5	5,3	108,3	4,5	6,0	2,2	5,0	2,8	970	2,8
Nov.	113,7	3,9	108,3	2,4	3,1	2,1	2,2	2,4	959	-1,1
Dez.	929	-2,4
2000 Jan.	976	0,6

Quellen: Eurostat, außer Spalten 20 und 21 (EZB-Berechnungen auf der Grundlage von Statistiken der ACEA/A.A.A., European Automobile Manufacturers' Association).

1) Arbeitstäglich bereinigt.

2) Monatliche Durchschnittswerte.

Tabelle 5.3

Branchen- und Verbraucherumfragen

(soweit nicht anders angegeben, Salden in %, saisonbereinigt)

	Verarbeitendes Gewerbe				Vertrauensindikator für das Baugewerbe	Vertrauensindikator für den Einzelhandel	Vertrauensindikator für die Verbraucher
	Vertrauensindikator	Produktionserwartungen	Beurteilung der Auftragslage	Kapazitätsauslastung ¹⁾ (in %)			
	1	2	3	4	5	6	7
1995	-2	10	-8	82,6	-27	-12	-14
1996	-16	-1	-30	80,6	-36	-11	-20
1997	-4	11	-15	81,0	-33	-9	-15
1998	-1	11	-5	83,0	-19	-3	-5
1999	-7	7	-17	81,8	-7	-5	-2
1999 Q1	-11	1	-20	82,0	-9	-3	0
1999 Q2	-10	3	-21	81,8	-7	-4	-4
1999 Q3	-6	8	-17	81,6	-7	-7	-4
1999 Q4	-1	14	-9	81,9	-3	-7	-1
2000 Q1	.	.	.	82,9	.	.	.
1999 Jan.	-9	2	-16	-	-9	0	0
1999 Febr.	-11	1	-20	-	-9	-4	0
1999 März	-12	0	-23	-	-9	-6	-1
1999 April	-11	2	-20	-	-7	-1	-3
1999 Mai	-11	3	-22	-	-8	-3	-4
1999 Juni	-9	5	-22	-	-6	-9	-5
1999 Juli	-7	7	-18	-	-5	-6	-3
1999 Aug.	-7	7	-17	-	-9	-7	-4
1999 Sept.	-5	10	-15	-	-8	-7	-4
1999 Okt.	-3	13	-11	-	-6	-9	-2
1999 Nov.	-1	15	-9	-	0	-9	-1
1999 Dez.	0	13	-6	-	-4	-2	-1
2000 Jan.	1	13	-4	-	2	-3	-1

Vertrauensindikatoren für die Verbraucher und die Industrie

(Salden in %, monatlich; saisonbereinigt)

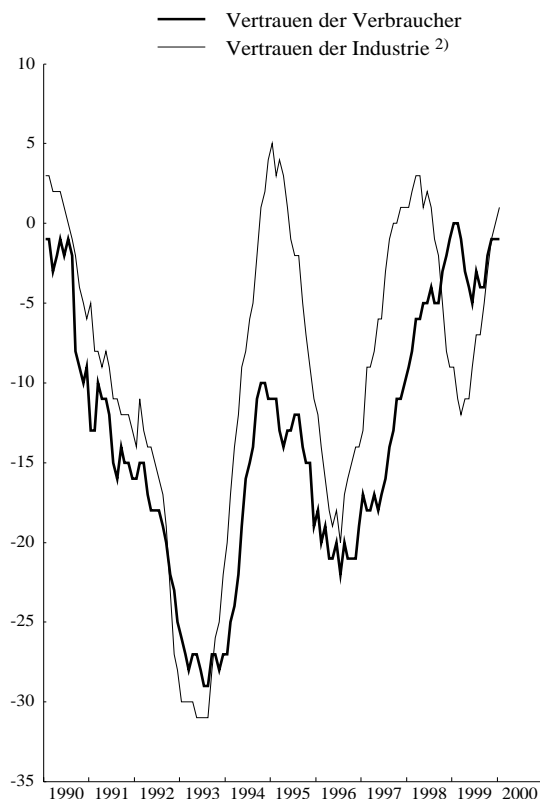

Kapazitätsauslastung und Auftragsbestand

(Kapazitätsauslastung in %, vierteljährlich; Auftragsbestand, Salden in %, monatlich; saisonbereinigt)

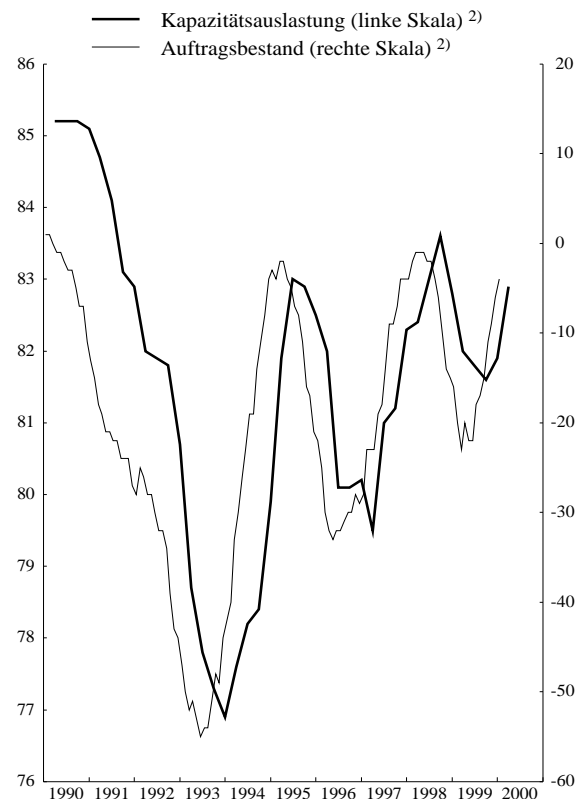

Quelle: Branchen- und Verbraucherumfragen der Europäischen Kommission.

1) Die Daten zur Kapazitätsauslastung werden im Januar, April, Juli und Oktober erhoben. Die Jahreswerte errechnen sich als Durchschnitte aus den vier vierteljährlichen Umfragen.

2) Verarbeitendes Gewerbe.

Tabelle 5.4

Arbeitsmarktindikatoren

1. Beschäftigung und Arbeitslosigkeit ¹⁾

(soweit nicht anders angegeben, Veränderung gegen Vorjahr in %)

	Erwerbstätige						Arbeitslose (saisonbereinigt)			
	Gesamtwirtschaft				In der Industrie (ohne Baugewerbe)	Im Dienstleistungssektor	Insgesamt		Erwachsene ²⁾	Jugendliche ²⁾
	Index 1995 = 100		Arbeitnehmer	Selbständige			Mio	% der Erwerbspersonen	% der Erwerbspersonen	% der Erwerbspersonen
1	2	3	4	5	6	7	8	9	10	
1995	100,0	14,287	11,3	9,5	23,2
1996	100,3	0,3	0,3	0,4	-1,2	1,3	14,702	11,6	9,8	23,9
1997	100,8	0,5	0,7	0,0	-0,4	1,1	14,787	11,6	9,9	23,2
1998	102,1	1,3	1,4	0,6	0,9	1,7	14,002	10,9	9,4	21,3
1999	12,909	10,0	8,8	19,1
1998 Q4	.	.	1,6	.	.	.	13,607	10,6	9,1	20,7
1999 Q1	.	.	1,6	.	.	.	13,265	10,3	9,0	20,0
Q2	.	.	1,7	.	.	.	13,025	10,1	8,9	19,3
Q3	.	.	1,5	.	.	.	12,834	10,0	8,7	18,9
Q4	12,511	9,7	8,6	18,3
1999 Jan.	-	-	-	-	-	-	13,363	10,4	9,0	20,3
Febr.	-	-	-	-	-	-	13,298	10,3	9,0	20,1
März	-	-	-	-	-	-	13,134	10,2	8,9	19,7
April	-	-	-	-	-	-	13,085	10,2	8,9	19,4
Mai	-	-	-	-	-	-	13,005	10,1	8,9	19,2
Juni	-	-	-	-	-	-	12,986	10,1	8,8	19,2
Juli	-	-	-	-	-	-	12,906	10,0	8,8	19,1
Aug.	-	-	-	-	-	-	12,894	10,0	8,8	19,1
Sept.	-	-	-	-	-	-	12,703	9,9	8,7	18,5
Okt.	-	-	-	-	-	-	12,623	9,8	8,6	18,4
Nov.	-	-	-	-	-	-	12,543	9,7	8,6	18,3
Dez.	-	-	-	-	-	-	12,368	9,6	8,5	18,0
2000 Jan.	-	-	-	-	-	-	12,333	9,6	8,4	18,2

2. Arbeitskosten und Arbeitsproduktivität

(Veränderung gegen Vorjahr in %)

	Lohnstückkosten in der Gesamtwirtschaft und ihre Komponenten (saisonbereinigt)			Arbeitskostenindikatoren ³⁾ und ihre Komponenten						Verdienst je Beschäftigten im Verarbeitenden Gewerbe
	Lohnstückkosten	Arbeitnehmerentgelt je Arbeitnehmer	Arbeitsproduktivität	Insgesamt	Arbeitnehmerentgelt	Sonstige	Industrie	Dienstleistungssektor		
							Insgesamt	Insgesamt		
11	12	13	14	15	16	17	18	19		
1995	1,5	3,4	1,9	-	-	-	-	-	3,7	
1996	2,0	3,2	1,2	3,4	3,1	4,5	3,6	3,9	3,7	
1997	0,7	2,4	1,7	2,5	2,4	3,0	2,3	2,6	2,8	
1998	0,0	1,5	1,5	1,7	1,9	3,3	1,8	1,2	2,4	
1997 Q3	0,4	2,2	1,8	2,1	2,1	2,4	2,2	1,9	2,6	
Q4	0,0	2,0	2,1	2,4	2,3	3,0	2,4	2,1	2,7	
1998 Q1	-1,5	1,2	2,8	1,7	1,9	3,0	1,5	1,3	2,0	
Q2	-0,1	1,4	1,4	1,8	2,0	3,5	2,0	1,3	2,5	
Q3	0,3	1,5	1,2	1,6	1,7	3,6	1,9	1,1	2,3	
Q4	0,8	1,4	0,5	1,8	1,9	3,1	2,0	1,2	2,6	
1999 Q1	1,7	1,8	0,1	2,0	2,1	2,0	2,1	1,4	2,4	
Q2	1,6	2,0	0,5	2,0	2,2	1,8	1,9	1,9	2,2	
Q3	0,8	1,7	0,9	2,4	2,5	2,1	2,3	2,0	.	

Quellen: EZB-Berechnungen auf der Grundlage von Eurostat-Statistiken (Spalten 1 bis 6 und 18), Eurostat (Spalten 7 bis 10 und 14 bis 17), sowie EZB-Berechnungen auf der Grundlage nationaler Statistiken (Spalten 11 bis 13 und 19).

1) Die Beschäftigungszahlen beruhen auf dem ESVG 95. Die Arbeitslosenzahlen wurden nach den Empfehlungen der IAO berechnet.

2) Erwachsene = 25 Jahre und älter; Jugendliche = unter 25 Jahre; gemessen in Prozent der Erwerbspersonen der jeweiligen Altersgruppe.

3) Arbeitskosten pro Stunde in der Gesamtwirtschaft ohne Landwirtschaft, öffentliche Verwaltung, Bildungswesen und Gesundheitswesen. Aufgrund des unterschiedlichen Abdeckungsgrads fügen sich die Einzelkomponenten nicht zum Gesamtergebnis zusammen.

6 Ersparnis, Investitionen und Finanzierung im Euro-Währungsgebiet

Tabelle 6

Ersparnis, Investitionen und Finanzierung

(soweit nicht anders angegeben, in % des BIP)

	Ersparnis und Investitionen im Euro-Währungsgebiet ¹⁾			Vermögensbildung der privaten nichtfinanziellen Sektoren ^{1) 2)}							
	Bruttoersparnis 1	Bruttoanlageinvestitionen 2	Nettokreditgewährung an die übrige Welt 3	Bruttoanlageinvestitionen 4	Geldvermögensbildung					Aktien 10	Versicherungstechnische Rückstellungen 11
					Nichtfinanzielle Kapitalgesellschaften 5	Bargeld und Einlagen 7	Wertpapiere ohne Aktien 8	Langfristige Wertpapiere 9			
1991	21,9	23,0	-1,3	19,1	14,3	16,6	3,9	3,0	2,5	1,7	2,5
1992	20,9	22,2	-1,0	18,4	13,7	13,9	4,4	1,7	0,5	1,5	2,6
1993	20,0	20,2	0,5	16,6	12,3	13,1	5,4	0,5	1,0	0,8	2,9
1994	20,4	19,8	0,3	16,5	12,3	13,6	3,3	2,2	2,4	1,7	2,9
1995	21,5	20,2	0,5	16,9	12,7	13,4	4,5	2,0	1,8	1,4	3,4
1996	21,0	19,9	0,9	16,7	12,3	12,0	4,0	0,1	1,2	1,2	3,6
1997	21,7	19,4	1,5	16,3	12,1	12,8	2,3	-0,8	-0,3	1,4	3,9
1998	22,0	19,4	1,1	16,3	12,1	13,9	2,2	-1,9	-1,1	2,3	3,1

	Finanzierung der privaten nichtfinanziellen Sektoren ^{1) 2)}								Nettogeldvermögensbildung ³⁾	Geldvermögensbildung in % der gesamten Vermögensbildung ⁴⁾	Außenfinanzierung in % der Gesamtfinanzierung ⁵⁾
	Bruttoersparnis 12	Private Haushalte 13	Außenfinanzierung 14	Wertpapiere ohne Aktien 15		Aktien 17	Kredite 18				
				Langfristige Wertpapiere 16	Langfristige Kredite 19						
1991	21,0	12,1	13,2	0,4	0,4	1,6	9,1	5,0	3,4	46,5	38,6
1992	20,7	12,1	10,3	0,7	0,6	1,4	6,8	4,7	3,6	43,0	33,2
1993	20,4	11,5	7,6	1,3	1,4	1,6	3,6	4,3	5,5	44,1	27,1
1994	20,3	10,6	9,5	1,0	1,1	1,8	3,6	3,5	4,1	45,2	31,9
1995	21,2	10,8	7,1	-1,8	-1,8	1,4	5,4	3,6	6,3	44,2	25,1
1996	20,4	10,7	8,2	0,2	0,0	1,7	5,4	4,4	3,8	41,8	28,7
1997	19,9	9,4	9,4	0,1	0,0	1,5	6,6	4,8	3,4	44,0	32,1
1998	18,9	8,8	12,0	0,5	0,2	2,6	7,6	5,6	1,9	46,0	38,8

Vermögensbildung der privaten nichtfinanziellen Sektoren und ihre Finanzierung ^{1) 2)}

(in % des BIP)

Vermögensbildung

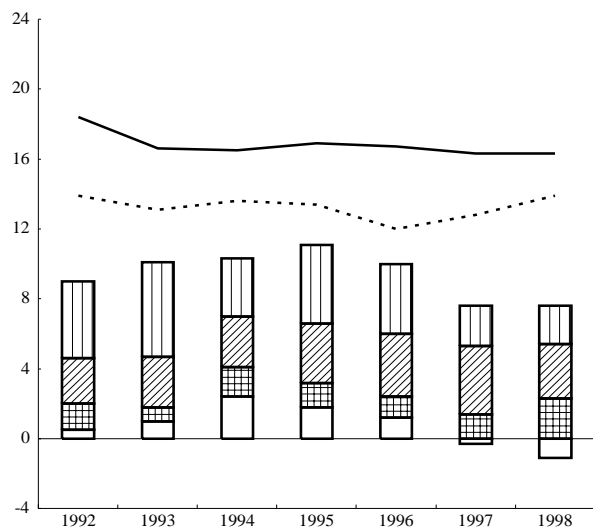
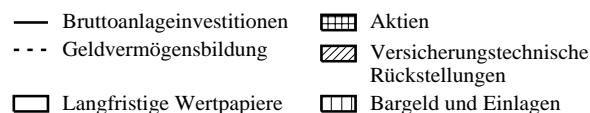

Finanzierung

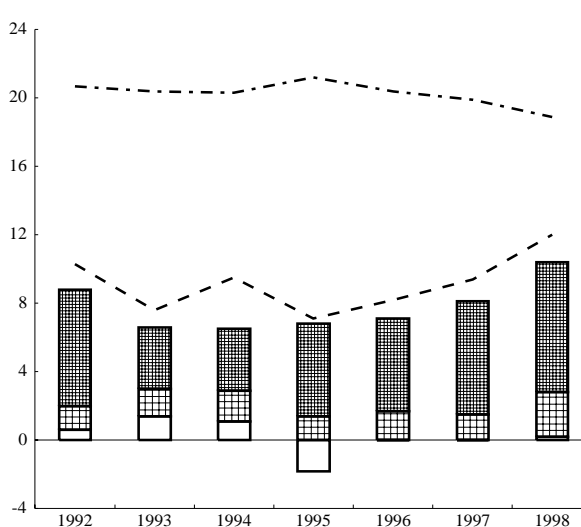
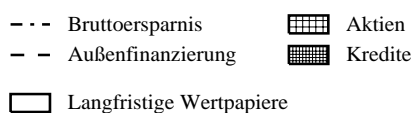

Quelle: EZB.

1) Ausgewählte Posten der Vermögensbildung und Finanzierung.

2) Die privaten nichtfinanziellen Sektoren umfassen nichtfinanzielle Kapitalgesellschaften, private Haushalte und private Organisationen ohne Erwerbszweck.

3) Spalte 6 – Spalte 14.

4) Spalte 6/(Spalte 4 + Spalte 6).

5) Spalte 14/(Spalte 12 + Spalte 14).

7 Finanzlage der öffentlichen Haushalte (Staat) im Euro-Währungsgebiet und in den Ländern des Euro-Währungsgebiets

Tabelle 7

Finanzlage der öffentlichen Haushalte (Staat)

(in % des BIP)

1. Euro-Währungsgebiet ¹⁾ – Einnahmen und Ausgaben

	Einnahmen							Ausgaben							
	Ins- gesamt	Laufen- de Ein- nahmen	Direkte			Vermö- gens- wirk- same Ein- nahmen	Ins- gesamt	Laufen- de Aus- gaben	Zins- aus- gaben			Vermö- gens- wirk- same Aus- gaben	Investi- tionen		
			Steuern	Indi- rekte Steuern	Sozial- abgaben				Verkäufe	Übertra- gungen an private Haus- halte					
1	2	3	4	5	6	7	8	9	10	11	12	13	14	15	
1991	46,4	46,1	11,9	12,9	16,8	2,2	0,4	50,9	46,1	11,2	5,4	5,0	20,5	4,8	3,1
1992	47,6	46,8	12,0	12,9	17,1	2,3	0,7	52,2	47,5	11,4	5,5	5,5	21,4	4,7	3,1
1993	48,3	47,8	12,1	13,2	17,6	2,4	0,5	53,9	49,2	11,6	5,7	5,8	22,3	4,7	2,9
1994	47,7	47,2	11,6	13,4	17,5	2,3	0,4	52,7	48,3	11,3	5,5	5,4	22,3	4,4	2,8
1995	47,4	46,8	11,7	13,3	17,4	2,4	0,5	52,4	48,0	11,2	5,3	5,7	22,3	4,5	2,6
1996	48,2	47,7	12,1	13,4	17,7	2,5	0,5	52,4	48,5	11,2	5,4	5,6	22,8	3,9	2,5
1997	48,5	47,8	12,3	13,5	17,6	2,4	0,7	51,0	47,3	11,0	5,3	5,1	22,6	3,7	2,3
1998	48,0	47,5	12,5	14,1	16,6	2,4	0,5	50,0	46,2	10,7	5,2	4,6	22,1	3,8	2,3

2. Euro-Währungsgebiet ¹⁾ – Ersparnis, Defizit und Verschuldung

	Brutto- erspar- nis	Defizit (-) / Überschuss (+)				Primär- defizit/ über- schuss	Diffe- renz Defizit/ Schul- den- stands- ände- rung ²⁾	Veränderung der Verschuldung ³⁾				Nominale Bruttoverschuldung			
		Ins- gesamt	Zentral- staaten (Bund)	Länder und Ge- meinden	Sozial- versiche- rungen			Ins- gesamt	Bargeld, Ein- lagen, Kredite	Kurz- fristige Wert- papiere	Mittel-/ lang- fristige Wert- papiere	Ins- gesamt	Bargeld, Ein- lagen, Kredite	Kurz- fristige Wert- papiere	Mittel-/ lang- fristige Wert- papiere
1991	0,0	-4,4	-4,3	-0,4	0,3	0,5	0,7	5,1	1,3	0,0	3,9	58,1	18,5	8,5	31,2
1992	-0,7	-4,6	-4,1	-0,5	-0,1	0,8	2,1	6,7	1,7	0,8	4,2	61,7	19,2	8,9	33,6
1993	-1,4	-5,6	-4,9	-0,6	0,0	0,2	2,5	8,1	1,5	-0,3	6,9	68,2	20,2	8,3	39,7
1994	-1,1	-5,1	-4,4	-0,7	0,0	0,4	0,9	5,9	0,2	0,6	5,1	70,7	19,4	8,5	42,8
1995	-1,1	-5,1	-4,3	-0,5	-0,3	0,6	2,1	7,2	2,0	-0,2	5,4	74,7	20,5	7,9	46,3
1996	-0,8	-4,2	-3,6	-0,4	-0,2	1,4	-0,3	4,0	0,3	0,2	3,4	76,0	20,2	7,8	48,0
1997	0,5	-2,5	-2,3	-0,3	0,1	2,6	-0,3	2,2	-0,1	-1,0	3,2	75,3	19,3	6,5	49,4
1998	1,4	-2,0	-2,1	0,1	0,1	2,7	-0,5	1,5	-0,3	-0,7	2,5	73,5	18,1	5,6	49,8

3. Mitgliedstaaten des Euro-Währungsgebiets – Defizit (-) / Überschuss (+)

	BE	DE	ES	FR	IE	IT	LU	NL	AT	PT	FI
	1	2	3	4	5	6	7	8	9	10	11
1991	-6,3	-3,1	-4,4	-2,0	-2,3	-10,1	1,9	-2,9	-3,0	-6,0	-1,0
1992	-7,0	-2,6	-4,0	-3,8	-2,5	-9,6	0,7	-3,9	-2,0	-3,0	-5,9
1993	-7,3	-3,2	-6,8	-5,7	-2,2	-9,5	1,6	-3,2	-4,2	-6,1	-7,1
1994	-4,9	-2,4	-6,2	-5,8	-1,7	-9,2	2,7	-3,8	-5,0	-6,0	-6,4
1995	-3,8	-3,3	-7,1	-4,9	-2,1	-7,7	1,8	-4,1	-5,1	-5,7	-4,6
1996	-3,1	-3,4	-4,5	-4,1	-0,2	-6,6	2,8	-1,8	-3,7	-3,3	-3,1
1997	-1,6	-2,7	-2,5	-3,0	1,0	-2,7	3,8	-1,0	-1,8	-2,5	-1,2
1998	-0,9	-2,0	-1,7	-2,9	2,4	-2,7	2,5	-0,7	-2,2	-2,2	0,9

4. Mitgliedstaaten des Euro-Währungsgebiets – nominale Bruttoverschuldung

	BE	DE	ES	FR	IE	IT	LU	NL	AT	PT	FI
	12	13	14	15	16	17	18	19	20	21	22
1991	128,5	41,4	44,6	35,7	94,3	101,5	4,0	79,0	57,9	62,9	23,1
1992	130,1	44,0	47,1	39,6	91,1	108,7	4,9	80,0	57,9	56,3	41,3
1993	136,8	48,0	59,0	45,7	92,6	119,1	5,9	81,2	62,7	61,0	57,6
1994	135,1	50,2	61,3	48,5	86,1	124,9	5,5	77,9	65,4	63,8	59,3
1995	132,0	58,3	64,2	52,8	78,4	125,3	5,8	77,9	69,4	65,9	58,1
1996	128,8	60,8	68,5	55,7	68,6	124,6	6,3	76,1	69,8	64,9	57,6
1997	123,4	61,5	67,1	58,1	59,9	122,4	6,4	70,8	64,1	61,7	55,0
1998	118,2	61,1	65,1	58,8	49,5	118,7	6,9	67,5	63,0	57,8	49,7

Quellen: Aggregierte Daten für das Euro-Währungsgebiet von der EZB; Angaben zu Defizit / Überschuss sowie Verschuldung der Mitgliedstaaten: 1995–1998 von der Europäischen Kommission (GD Wirtschaft und Finanzen und Eurostat), 1991–1994 von der EZB.

1) Aggregierte Daten zu Einnahmen, Ausgaben und Defizit hauptsächlich auf der Grundlage des ESVG 95. Euro-Währungsgebiet ohne Luxemburg. Transaktionen der Länder untereinander sind nicht konsolidiert.

2) Differenz zwischen der jährlichen Veränderung der nominalen Bruttoverschuldung und dem Defizit in % des BIP.

3) Jährliche Veränderung der nominalen Bruttoverschuldung in % des BIP: $[\text{Verschuldung}(t) - \text{Verschuldung}(t-1)] / \text{BIP}(t)$.

8 Zahlungsbilanz und Auslandsvermögensstatus des Euro-Währungsgebiets (einschließlich Reserveposition)

Tabelle 8.1

Zahlungsbilanz – Gesamtübersicht

(Mrd EUR (Mrd ECU bis Ende 1998); Salden)

	Leistungsbilanz					Ver- mögens- über- tragungen	Kapitalbilanz ¹⁾						Rest- posten
	Insgesamt	Waren- handel	Dienst- leistungen	Erwerbs- und Ver- mögens- ein- kommen	Laufende Über- tragungen		Ins- gesamt	Direkt- investi- tionen	Wert- papier- anlagen	Finanz- derivate	Übriger Kapital- verkehr ⁴⁾	Währungs- reserven	
	1	2	3	4	5	6	7	8	9	10	11	12	13
1997 ²⁾	94,7	124,8	7,1	3,3	-40,5	13,1	.	-48,1	-22,8
1998 ³⁾	60,3	118,8	-0,9	-11,9	-45,8	12,7	-69,1	-102,6	-85,3	-8,2	118,5	8,5	-3,8
1999	43,2	99,9	-6,6	-7,3	-42,8	12,8	-62,7	-147,2	-21,3	-0,8	93,2	13,4	6,7
1998 Q4	14,2	31,0	-1,2	-2,3	-13,4	3,7	-36,2	-56,5	-39,7	-5,3	58,7	6,7	18,3
1999 Q1	11,9	21,5	-3,2	-0,8	-5,5	2,8	-33,1	-15,6	-54,7	-1,4	33,0	5,5	18,4
Q2	14,8	24,8	0,2	-0,9	-9,3	3,4	-28,3	-52,6	-7,0	-0,6	25,3	6,6	10,1
Q3	7,9	26,6	-1,1	-3,0	-14,6	1,6	-6,7	-23,3	29,8	1,5	-16,1	1,4	-2,9
Q4	8,6	26,9	-2,5	-2,5	-13,3	5,0	5,4	-55,8	10,6	-0,2	50,9	-0,1	-19,0
1998 Okt.	3,7	10,6	-1,0	-1,0	-4,9	0,8	-9,7	-18,0	-30,7	-2,9	44,8	-2,9	5,3
Nov.	4,4	10,2	-0,3	-1,0	-4,6	0,9	7,4	-35,3	3,1	-2,3	47,8	-5,8	-12,6
Dez.	6,1	10,3	0,1	-0,3	-3,9	2,0	-33,8	-3,2	-12,0	-0,1	-33,9	15,4	25,7
1999 Jan.	-0,5	4,8	-2,9	-0,4	-2,0	2,7	0,4	-4,7	8,8	-1,9	0,3	-2,1	-2,6
Febr.	4,1	6,9	0,0	-0,6	-2,2	-0,1	6,8	-6,2	-26,4	-0,4	34,8	5,0	-10,8
März	8,3	9,8	-0,4	0,2	-1,4	0,2	-40,3	-4,6	-37,1	0,9	-2,1	2,7	31,8
April	6,8	8,0	-0,4	2,1	-2,9	0,5	-5,1	-14,6	13,6	3,5	-9,3	1,8	-2,3
Mai	0,5	5,9	0,7	-2,9	-3,2	1,4	-11,0	-19,1	-28,5	-3,9	37,0	3,5	9,1
Juni	7,4	11,0	-0,1	-0,2	-3,2	1,4	-12,2	-18,9	7,9	-0,1	-2,3	1,3	3,3
Juli	7,6	14,6	-0,1	-2,4	-4,5	0,7	-24,4	-9,8	-3,2	0,8	-11,5	-0,8	16,2
Aug.	2,4	6,5	-0,5	1,2	-4,8	0,6	27,2	-7,2	12,0	1,9	20,0	0,5	-30,2
Sept.	-2,0	5,6	-0,6	-1,8	-5,2	0,4	-9,5	-6,3	20,9	-1,2	-24,6	1,7	11,1
Okt.	3,6	10,2	-0,6	-1,9	-4,0	1,6	12,0	-11,6	-14,4	-1,4	39,4	0,1	-17,2
Nov.	2,4	8,3	-1,1	-0,3	-4,5	0,8	-0,6	-17,5	18,0	1,6	-3,2	0,6	-2,6
Dez.	2,6	8,4	-0,7	-0,3	-4,8	2,6	-6,1	-26,6	7,0	-0,4	14,7	-0,8	0,9

Leistungsbilanz und Vermögensübertragungen

(Mrd EUR (Mrd ECU bis Ende 1998); Salden)

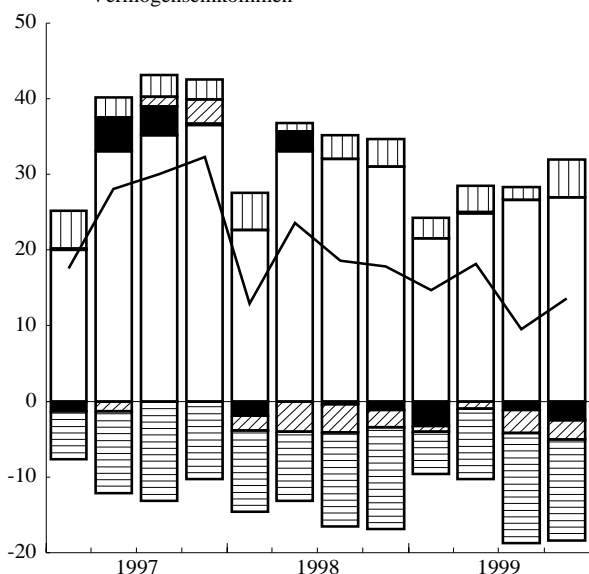
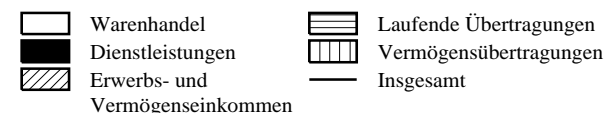

Direktinvestitionen und Wertpapieranlagen

(Mrd EUR (Mrd ECU bis Ende 1998); Salden)

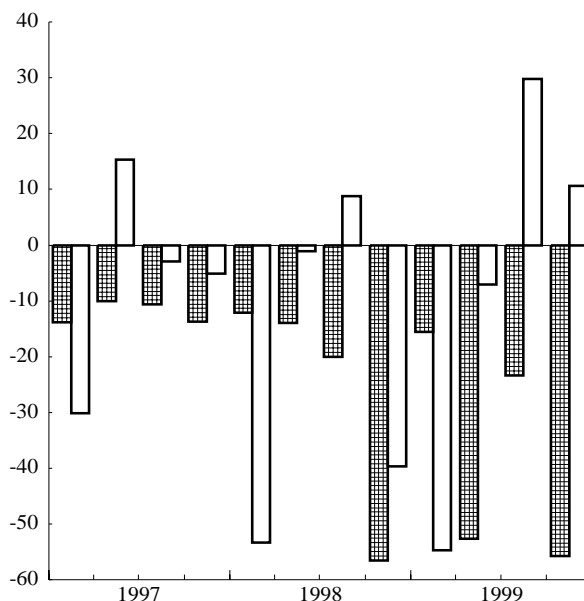
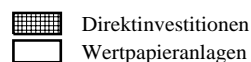

Quelle: EZB.

1) Zuflüsse (+); Abflüsse (-). Währungsreserven: Zunahme (-); Abnahme (+).

2) Die Angaben zu Dienstleistungen und Erwerbs- und Vermögenseinkommen sind nicht vollständig mit späteren Angaben vergleichbar.

3) Die Angaben zu Wertpapieranlagen, Finanzderivaten, dem übrigen Kapitalverkehr und Währungsreserven für den Zeitraum bis Ende 1998 sind nicht vollständig mit späteren Angaben vergleichbar.

4) In den Zahlungsströmen vor Januar 1999 sind geschätzte Werte enthalten.

Tabelle 8.2
Zahlungsbilanz – Leistungsbilanz und Vermögensübertragungen
(Mrd EUR (Mrd ECU bis Ende 1998); Bruttoströme)

	Leistungsbilanz										Vermögensübertragungen	
	Insgesamt		Warenhandel		Dienstleistungen		Erwerbs- und Vermögenseinkommen		Laufende Übertragungen		Ein- nahmen	Ausgaben
	Ein- nahmen	Ausgaben	Ausfuhr	Einfuhr	Ein- nahmen	Ausgaben	Ein- nahmen	Ausgaben	Ein- nahmen	Ausgaben		
1	2	3	4	5	6	7	8	9	10	11	12	
1997 ¹⁾	1 212,2	1 117,5	744,1	619,3	217,9	210,8	189,5	186,2	60,7	101,1	18,9	5,8
1998	1 264,0	1 203,7	772,4	653,6	232,0	232,8	198,5	210,4	61,1	106,9	17,8	5,1
1999	1 288,2	1 245,0	791,3	691,4	232,4	239,0	199,1	206,4	65,4	108,2	19,1	6,3
1998 Q4	316,6	302,4	195,7	164,7	58,1	59,3	50,3	52,6	12,4	25,9	5,2	1,6
1999 Q1	299,7	287,7	179,7	158,2	50,7	53,9	45,5	46,3	23,8	29,3	4,4	1,7
Q2	324,0	309,2	193,1	168,2	59,3	59,1	56,8	57,8	14,8	24,2	4,6	1,2
Q3	322,0	314,1	199,9	173,2	62,5	63,6	46,8	49,8	12,9	27,5	3,1	1,5
Q4	342,5	333,9	218,7	191,8	59,9	62,4	50,0	52,5	13,9	27,2	6,9	2,0
1998 Okt.	105,7	101,9	67,1	56,5	19,4	20,4	15,7	16,7	3,4	8,4	1,2	0,4
Nov.	101,5	97,1	64,4	54,2	17,9	18,1	15,3	16,3	4,0	8,5	1,3	0,5
Dez.	109,4	103,3	64,3	54,0	20,8	20,8	19,3	19,6	5,0	9,0	2,7	0,6
1999 Jan.	95,0	95,5	53,5	48,7	14,9	17,8	14,4	14,8	12,3	14,3	3,1	0,4
Febr.	94,7	90,5	57,4	50,5	17,2	17,2	13,8	14,5	6,2	8,4	0,7	0,8
März	110,0	101,7	68,8	59,0	18,7	19,0	17,3	17,1	5,3	6,6	0,6	0,5
April	105,4	98,5	63,3	55,3	18,5	18,9	18,7	16,6	4,9	7,8	1,0	0,4
Mai	102,2	101,7	60,7	54,9	19,2	18,5	16,9	19,7	5,4	8,6	1,8	0,3
Juni	116,4	109,0	69,1	58,1	21,6	21,7	21,2	21,4	4,6	7,8	1,9	0,5
Juli	115,5	107,9	72,8	58,2	22,7	22,8	15,3	17,8	4,6	9,1	1,3	0,6
Aug.	97,9	95,5	58,8	52,3	19,1	19,6	15,8	14,6	4,2	9,0	1,0	0,4
Sept.	108,7	110,7	68,2	62,7	20,6	21,2	15,7	17,5	4,1	9,4	0,8	0,5
Okt.	111,2	107,6	71,7	61,6	19,7	20,4	15,1	17,1	4,6	8,6	2,1	0,5
Nov.	113,1	110,7	73,6	65,2	19,1	20,3	16,5	16,8	4,0	8,5	1,5	0,6
Dez.	118,2	115,6	73,4	65,0	21,1	21,8	18,4	18,7	5,3	10,2	3,4	0,8

Quelle: EZB.
1) Die Angaben zu Dienstleistungen und Erwerbs- und Vermögenseinkommen sind nicht vollständig mit späteren Angaben vergleichbar.

Tabelle 8.3
Zahlungsbilanz – Erwerbs- und Vermögenseinkommen
(Mrd EUR; Bruttoströme)

	Insgesamt		Erwerbseinkommen		Vermögenseinkommen							
	Einnahmen 1	Ausgaben 2	Einnahmen 3	Ausgaben 4	Insgesamt		Aus Direktinvestitionen		Aus Wertpapieranlagen		Übrige Vermögenseinkommen	
					Einnahmen 5	Ausgaben 6	Einnahmen 7	Ausgaben 8	Einnahmen 9	Ausgaben 10	Einnahmen 11	Ausgaben 12
1999 Q1	45,5	46,3	2,3	0,9	43,2	45,4	7,8	8,8	12,5	15,0	23,0	21,6
Q2	56,8	57,8	2,3	1,3	54,5	56,5	12,7	8,1	16,2	24,1	25,5	24,3
Q3	46,8	49,8	2,3	1,4	44,5	48,4	9,5	9,8	14,6	17,9	20,4	20,7

	Vermögenseinkommen aus Direktinvestitionen				Vermögenseinkommen aus Wertpapieranlagen							
	Beteiligungskapital		Kredite		Dividendenwerte		Schuldverschreibungen					
	Einnahmen 13	Ausgaben 14	Einnahmen 15	Ausgaben 16	Einnahmen 17	Ausgaben 18	Insgesamt		Anleihen		Geldmarktpapiere	
							Einnahmen 19	Ausgaben 20	Einnahmen 21	Ausgaben 22	Einnahmen 23	Ausgaben 24
1999 Q1	6,9	8,0	0,9	0,9	1,6	3,6	10,9	11,3	10,5	10,9	0,5	0,5
Q2	11,5	7,0	1,2	1,1	3,4	10,9	12,9	13,1	12,3	12,5	0,6	0,7
Q3	8,2	8,6	1,3	1,2	2,4	5,5	12,2	12,4	11,7	11,9	0,6	0,5

Quelle: EZB.

Tabelle 8.4
Zahlungsbilanz – Direktinvestitionen und Wertpapieranlagen ¹⁾
(Mrd EUR (Mrd ECU bis Ende 1998); Salden)
1. Direktinvestitionen; Wertpapieranlagen nach Instrumenten

	Direktinvestitionen		Wertpapieranlagen ²⁾										
	Außerhalb des Euro- Währungs- gebiets	Im Euro- Währungs- gebiet	Insgesamt		Dividendenwerte		Schuldverschreibungen						
			Aktiva	Passiva	Aktiva	Passiva	Aktiva			Passiva			
							Insgesamt	Anleihen	Geld- markt- papiere	Insgesamt	Anleihen	Geld- markt- papiere	
1	2	3	4	5	6	7	8	9	10	11	12		
1997	-93,4	45,3
1998	-183,0	80,4	-302,1	216,8	-98,7	98,3	-203,3	-187,1	-16,3	118,5	102,7	15,8	
1999	-212,5	65,2	-280,5	259,2	-150,0	93,9	-130,5	-120,5	-10,0	165,3	82,9	82,4	
1998 Q4	-70,0	13,5	-61,4	21,7	-20,1	41,6	-41,2	-29,2	-12,0	-19,9	-18,0	-1,9	
1999 Q1	-36,3	20,8	-65,3	10,7	-21,7	-5,4	-43,6	-43,8	0,1	16,1	2,9	13,2	
Q2	-76,9	24,3	-85,6	78,6	-40,9	31,3	-44,7	-52,5	7,8	47,3	33,7	13,7	
Q3	-26,9	3,6	-64,3	94,1	-37,2	27,1	-27,0	-21,0	-6,1	67,0	42,3	24,7	
Q4	-72,3	16,6	-65,3	75,9	-50,2	41,0	-15,1	-3,2	-11,9	34,9	4,1	30,9	
1998 Okt.	-13,0	-5,0	-9,6	-21,1	-2,0	-2,0	-7,6	-6,7	-0,9	-19,1	-24,7	5,6	
Nov.	-42,7	7,4	-32,0	35,0	-10,0	36,4	-21,9	-13,8	-8,2	-1,4	-0,8	-0,6	
Dez.	-14,2	11,0	-19,8	7,7	-8,1	7,1	-11,7	-8,8	-2,9	0,6	7,5	-6,9	
1999 Jan.	-11,8	7,1	-19,1	27,9	-6,4	9,5	-12,7	-9,3	-3,4	18,4	15,7	2,7	
Febr.	-12,0	5,8	-16,2	-10,2	-4,3	1,9	-11,9	-13,2	1,3	-12,1	-18,0	6,0	
März	-12,5	7,9	-30,0	-7,1	-11,0	-16,9	-19,0	-21,2	2,3	9,7	5,2	4,5	
April	-23,3	8,7	-22,2	35,8	-11,7	8,2	-10,5	-14,8	4,3	27,6	27,7	-0,1	
Mai	-28,3	9,1	-37,9	9,4	-15,7	10,8	-22,2	-23,3	1,1	-1,4	-9,2	7,8	
Juni	-25,3	6,4	-25,5	33,4	-13,5	12,3	-12,0	-14,4	2,4	21,1	15,2	5,9	
Juli	-3,6	-6,2	-22,0	18,8	-9,8	11,0	-12,2	-11,8	-0,3	7,8	0,4	7,4	
Aug.	-12,8	5,6	-22,8	34,8	-14,8	5,5	-8,0	-6,5	-1,5	29,3	21,8	7,5	
Sept.	-10,5	4,3	-19,5	40,4	-12,6	10,5	-6,9	-2,7	-4,2	29,9	20,1	9,8	
Okt.	-18,5	6,9	-15,3	0,8	-12,2	9,2	-3,0	2,7	-5,7	-8,4	-13,3	4,9	
Nov.	-19,9	2,4	-31,1	49,1	-17,5	14,9	-13,7	-9,2	-4,5	34,3	15,7	18,6	
Dez.	-33,8	7,2	-18,9	25,9	-20,5	16,9	1,6	3,2	-1,6	9,0	1,6	7,4	

2. Wertpapierforderungen nach Instrumenten und Sektoren

	Dividendenwerte				Schuldverschreibungen							
	Anleihen		Geldmarktpapiere									
	Euro- system	Staat	MFIs (ohne Euro- system)	Übrige Sektoren	Euro- system	Staat	MFIs (ohne Euro- system)	Übrige Sektoren	Euro- system	Staat	MFIs (ohne Euro- system)	Übrige Sektoren
1	2	3	4	5	6	7	8	9	10	11	12	
1999 Q1	0,1	-0,4	1,1	-22,5	0,1	-0,4	5,1	-48,6	1,4	-0,2	-1,1	0,0
Q2	0,0	-0,3	-3,0	-37,7	0,8	-0,3	-10,5	-42,5	0,5	-0,5	1,1	6,6
Q3	0,0	-0,5	6,1	-42,9	0,1	-0,6	-4,4	-16,1	-1,0	0,4	-1,0	-4,4

Quelle: EZB.
1) Zuflüsse (+); Abflüsse (-).
2) Die Angaben für den Zeitraum bis Ende 1998 sind nicht vollständig mit späteren Angaben vergleichbar und enthalten geschätzte Werte.

Tabelle 8.5
Zahlungsbilanz – Übriger Kapitalverkehr und Währungsreserven ¹⁾
(Mrd EUR (Mrd ECU bis Ende 1998); Salden)
1. Übriger Kapitalverkehr nach Sektoren ²⁾

	Insgesamt		Eurosystem		Staat		MFs (ohne Eurosystem)						Übrige Sektoren	
	Aktiva 1	Passiva 2	Aktiva 3	Passiva 4	Aktiva 5	Passiva 6	Insgesamt		Langfristig		Kurzfristig		Aktiva 13	Passiva 14
							Aktiva 7	Passiva 8	Aktiva 9	Passiva 10	Aktiva 11	Passiva 12		
1998	-67,5	186,0	-0,7	3,5	-1,4	-7,7	-22,6	178,1	-34,2	34,8	11,6	143,3	-42,8	12,1
1999	-63,3	156,5	12,0	0,0	-1,2	-12,2	-27,9	138,8	-51,2	40,9	23,3	97,9	-46,3	29,9
1998 Q4	59,1	-0,4	-0,5	2,9	3,0	-2,5	53,7	-4,1	-3,7	14,2	57,4	-18,3	2,9	3,2
1999 Q1	-34,6	67,7	2,9	0,0	-3,3	-4,2	-13,4	58,6	-13,9	7,1	0,6	51,5	-20,9	13,3
Q2	1,0	24,4	4,4	0,0	3,9	-2,9	8,2	19,4	-15,6	13,2	23,9	6,2	-15,6	7,8
Q3	-28,1	12,0	-0,3	0,0	-1,6	-2,4	-8,6	10,3	-14,3	8,1	5,7	2,2	-17,7	4,1
Q4	-1,6	52,5	4,9	0,0	-0,1	-2,7	-14,2	50,5	-7,4	12,6	-6,8	37,9	7,8	4,7
1998 Okt.	3,5	41,3	0,0	0,4	0,0	0,2	13,5	38,5	-1,3	2,8	14,8	35,7	-10,1	2,2
Nov.	6,7	41,1	-0,1	-2,6	1,2	2,2	1,6	39,8	-0,8	1,8	2,4	38,0	4,1	1,7
Dez.	49,0	-82,8	-0,4	5,2	1,9	-4,9	38,6	-82,4	-1,6	9,6	40,3	-92,0	8,9	-0,7
1999 Jan.	-64,7	65,1	8,4	0,0	0,0	-4,8	-65,0	65,2	-6,2	3,4	-58,8	61,7	-8,2	4,6
Febr.	30,9	3,9	-4,5	0,0	-2,2	-0,6	48,5	1,5	-0,6	-3,2	49,1	4,6	-10,9	3,1
März	-0,8	-1,3	-1,0	0,0	-1,1	1,2	3,2	-8,1	-7,1	6,8	10,3	-14,9	-1,8	5,6
April	10,5	-19,8	0,4	0,0	-0,2	0,3	15,0	-20,8	-4,7	2,7	19,7	-23,5	-4,8	0,7
Mai	-10,7	47,6	3,1	0,0	1,0	-0,9	-13,4	50,4	-3,9	6,1	-9,5	44,3	-1,4	-1,9
Juni	1,1	-3,5	0,9	0,0	3,0	-2,3	6,6	-10,1	-7,1	4,5	13,7	-14,6	-9,4	9,0
Juli	-14,2	2,7	0,8	0,0	-1,7	-1,2	-8,2	0,4	-2,1	3,7	-6,0	-3,2	-5,1	3,5
Aug.	-5,1	25,1	-1,5	0,0	0,2	-0,1	-2,6	26,3	-5,4	0,1	2,8	26,2	-1,2	-1,1
Sept.	-8,8	-15,8	0,5	0,0	-0,1	-1,1	2,2	-16,4	-6,8	4,3	9,0	-20,7	-11,4	1,7
Okt.	-20,0	59,4	-0,1	0,0	-1,1	-0,6	-22,9	54,7	-4,7	4,2	-18,1	50,4	4,1	5,4
Nov.	-66,1	62,9	2,6	0,0	1,0	-1,8	-66,3	61,8	2,4	-1,1	-68,7	62,9	-3,5	2,8
Dez.	84,5	-69,8	2,4	0,0	0,0	-0,4	74,9	-66,0	-5,0	9,4	79,9	-75,4	7,3	-3,5

2. Übriger Kapitalverkehr nach Sektoren und Instrumenten
2.1. Eurosystem

	Finanzkredite und Bankeinlagen			Sonstige Aktiva/Passiva		
	Aktiva 1	Passiva 2	Saldo 3	Aktiva 4	Passiva 5	Saldo 6
1999 Q1	3,6	0,0	3,6	-0,7	0,0	-0,7
Q2	4,3	0,0	4,3	0,1	0,0	0,1
Q3	-0,3	0,0	-0,3	0,0	0,0	0,0

Quelle: EZB.
1) Zuflüsse (+); Abflüsse (-).
2) Die Angaben für den Zeitraum bis Ende 1998 sind nicht vollständig mit späteren Angaben vergleichbar und enthalten geschätzte Werte.

2.2. Staat

	Handelskredite			Finanzkredite und Bankeinlagen			Sonstige Aktiva/Passiva		
	Aktiva	Passiva	Saldo	Aktiva	Passiva	Saldo	Aktiva	Passiva	Saldo
	7	8	9	10	11	12	13	14	15
1999 Q1	-0,2	0,0	-0,2	-2,9	-4,1	-7,0	-0,3	-0,1	-0,4
Q2	-0,1	0,0	-0,1	5,7	-2,7	3,0	-1,8	-0,2	-2,0
Q3	-0,1	0,0	-0,1	-1,2	-2,5	-3,7	-0,3	0,1	-0,2

2.3. MFIs (ohne Eurosystem)

	Finanzkredite und Bankeinlagen			Sonstige Aktiva/Passiva		
	Aktiva	Passiva	Saldo	Aktiva	Passiva	Saldo
	16	17	18	19	20	21
1999 Q1	-17,1	61,3	44,2	3,7	-2,7	1,0
Q2	9,1	18,4	27,4	-0,8	1,1	0,2
Q3	-6,8	9,8	3,0	-1,8	0,5	-1,3

2.4. Übrige Sektoren

	Handelskredite			Finanzkredite und Bankeinlagen			Sonstige Aktiva/Passiva		
	Aktiva	Passiva	Saldo	Aktiva	Passiva	Saldo	Aktiva	Passiva	Saldo
	22	23	24	25	26	27	28	29	30
1999 Q1	-3,5	4,1	0,6	-11,8	3,4	-8,4	-5,5	5,8	0,2
Q2	-6,2	-2,9	-9,1	1,4	9,6	11,1	-10,8	1,0	-9,7
Q3	-2,9	-0,1	-3,0	-11,9	2,7	-9,2	-2,9	1,5	-1,4

3. Währungsreserven¹⁾

	Insgesamt	Monetäre Goldreserven	Sonderziehungsrechte	Reserveposition im IWF	Devisenreserven							Sonstige Reserven
					Insgesamt	Bargeld und Einlagen		Wertpapiere			Finanzderivate	
						Bei Währungsbehörden und der BIZ	Bei MFIs	Dividendenwerte	Anleihen	Geldmarktpapiere		
	1	2	3	4	5	6	7	8	9	10	11	12
1999 Q1	5,5	0,0	2,5	0,0	3,3	1,5	3,0	0,0	1,3	-2,5	0,0	-0,3
Q2	6,6	0,0	-1,1	0,8	6,8	-4,6	-2,4	0,0	11,0	2,8	0,0	0,1
Q3	1,4	0,0	0,2	1,9	-0,9	5,3	-2,7	0,2	-3,2	-0,5	0,0	0,2

Quelle: EZB.

1) Zunahme (-); Abnahme (+).

Tabelle 8.6

Auslandsvermögensstatus

1. Netto-Auslandsvermögensstatus ¹⁾

(Mrd EUR (Mrd ECU für 1997); Aktiva abzüglich Passiva; Stand am Ende des Berichtszeitraums)

	Ins- gesamt	Direktinvestitionen			Wertpapieranlagen					Finanz- derivate ²⁾	Übrige Anlagen				Wäh- rungs- reser- ven ²⁾
		Ins- gesamt	Beteili- gungs- kapital (ein- schließlich reinvestierter Gewinne)	Kredite	Ins- gesamt	Dividen- den- werte	Schuldverschreibungen ²⁾				Ins- gesamt	Handels- kredite	Finanz- kredite und Bank- ein- lagen ²⁾	Sonstige Aktiva/ Passiva	
	1	2	3	4	5	6	7	8	9	10	11	12	13	14	15
1997	42,2	114,4	129,9	-15,5	-599,6	-361,8	-237,8	-210,7	-27,0	-5,7	169,8	80,0	0,4	89,3	363,3
1998	-132,4	164,6	175,4	-10,8	-609,1	-475,5	-133,6	-125,5	-8,2	-3,6	-13,8	86,5	-172,2	71,9	329,4

2. Währungsreserven und sonstige Fremdwährungsaktiva des Eurosystems ³⁾

(Mrd EUR; soweit nicht anders angegeben, Stand am Ende des Berichtszeitraums)

	Währungsreserven													Nach- richtlich: Sonstige Fremd- währungs- aktiva
	Insge- samt	Monetäre Gold- reserven		Sonder- ziehungs- rechte	Reserve- position im IWF	Devisenreserven						Sonstige Reserven	Forderungen in Fremd- währung an Ansässige im Euro- Währungs- gebiet	
		Fein- unzen (in Mio)	Bargeld und Einlagen			Wertpapiere			Finanz- derivate					
						Bei Wäh- rungsbe- hörden und der BIZ	Bei MFIs	Dividen- denwerte		Anleihen	Geld- markt- papiere			
1	2	3	4	5	6	7	8	9	10	11	12	13	14	
1998 Dez. ⁴⁾	329,4	99,6	404,131	5,1	23,4	199,8	12,5	18,3	0,0	116,7	52,4	0,0	1,5	7,6
1999 Jan.	337,3	101,3	404,084	5,3	23,0	206,5	-	-	-	-	-	0,0	1,2	7,6
Febr.	339,6	105,3	404,084	2,3	23,0	208,7	-	-	-	-	-	0,0	0,2	9,6
März	348,6	105,1	404,084	3,8	23,3	215,1	-	-	-	-	-	0,0	1,3	10,4
April	352,0	109,3	404,084	5,4	23,8	212,4	-	-	-	-	-	0,0	1,2	11,7
Mai	344,3	103,8	404,083	4,9	23,9	210,4	-	-	-	-	-	0,0	1,2	12,7
Juni	346,8	102,0	403,730	3,9	25,1	214,8	-	-	-	-	-	0,0	1,1	12,6
Juli	339,4	96,5	403,730	3,6	24,3	213,8	-	-	-	-	-	0,0	1,2	12,7
Aug.	340,9	96,9	403,730	3,7	24,1	215,0	-	-	-	-	-	0,0	1,1	12,4
Sept.	353,5	113,2	403,730	3,7	23,6	212,2	-	-	-	-	-	0,0	0,9	12,9
Okt.	357,5	115,5	403,730	3,7	23,5	214,0	-	-	-	-	-	0,0	0,8	13,5
Nov.	362,5	116,5	403,730	3,8	23,5	217,9	-	-	-	-	-	0,0	0,9	12,5
Dez. ⁵⁾	371,1	116,4	402,769	4,5	24,3	224,9	-	-	-	-	-	0,0	0,9	14,4
2000 Jan. ⁵⁾	375,6	116,2	401,650	4,3	24,2	229,8	-	-	-	-	-	0,0	1,1	14,5

Quelle: EZB.

1) Erstellt durch Aggregation der nationalen Daten.

2) Die Angaben für Ende 1997 sind nicht vollständig mit den Angaben für Ende 1998 vergleichbar.

3) Aufgrund von Unterschieden im Erfassungsgrad und in der Bewertung sind die Angaben nicht vollständig mit den in Tabelle 1.1 enthaltenen Daten vergleichbar.

4) Stand: 1. Januar 1999.

5) Die Veränderung der Goldbestände des Eurosystems ist auf den Verkauf von Gold durch eine Zentralbank im Rahmen der Vereinbarung der Zentralbanken über Goldbestände vom 26. September 1999 zurückzuführen.

9 Außenhandel des Euro-Währungsgebiets

Tabelle 9

1. Ausfuhren ¹⁾

(Mrd EUR (Mrd ECU bis Ende 1998); job-Werte)

	Insgesamt	Nahrungs- mittel, Getränke, Tabakwaren	Rohstoffe	Energie- träger	Chemische Erzeugnisse	Sonstige gewerbliche Erzeugnisse	Maschinen und Fahrzeuge	Sonstige	Ausfuhrhandelsindizes 1995 = 100			
									Wert ²⁾	Volumen ²⁾	Durch- schnittswert	
	1	2	3	4	5	6	7	8	9	10	11	
1996	669,7	49,2	14,2	13,1	85,5	195,5	295,9	16,3	107,6	104,7	102,8	
1997	762,8	52,8	16,3	14,4	99,0	216,6	342,8	20,9	122,5	115,9	105,7	
1998	796,3	56,1	15,8	12,6	104,4	221,7	371,1	14,7	127,9	120,0	106,6	
1999	825,1	132,6	.	.	
1997	Q1	170,7	12,0	3,8	3,7	22,6	48,9	74,7	5,0	109,7	104,2	105,3
	Q2	191,8	13,4	4,1	3,6	25,1	53,9	86,4	5,3	123,3	117,3	105,1
	Q3	193,5	13,0	4,2	3,4	25,6	55,6	86,5	5,1	124,3	116,6	106,6
	Q4	206,8	14,4	4,2	3,7	25,6	58,2	95,1	5,5	132,9	125,7	105,7
1998	Q1	194,5	13,8	4,2	3,4	26,7	54,7	88,0	3,7	125,0	115,9	107,8
	Q2	204,5	14,6	3,9	3,3	27,0	56,6	95,5	3,7	131,4	123,1	106,8
	Q3	196,0	13,5	3,9	3,0	25,8	55,3	91,0	3,6	125,9	118,2	106,5
	Q4	201,3	14,2	3,8	2,9	25,0	55,1	96,7	3,7	129,4	122,8	105,4
1999	Q1	187,9	12,3	3,8	2,6	25,8	51,0	86,6	5,7	120,7	112,5	107,3
	Q2	202,9	13,4	4,0	3,1	27,9	54,8	93,9	5,8	130,4	119,6	109,0
	Q3	209,1	13,8	4,1	3,8	29,6	56,5	95,4	6,0	134,4	122,7	109,5
	Q4	225,2	144,7	.	.
1998	Jan.	58,6	4,3	1,3	1,2	8,4	16,3	26,0	1,2	112,9	104,9	107,7
	Febr.	63,8	4,5	1,4	1,0	8,6	18,1	28,9	1,2	123,0	114,1	107,8
	März	72,1	5,0	1,5	1,2	9,6	20,3	33,1	1,3	139,0	128,7	108,0
	April	68,2	4,9	1,3	1,1	9,2	19,0	31,3	1,3	131,4	122,9	106,9
	Mai	65,9	4,8	1,3	1,1	8,7	18,3	30,7	1,2	127,1	118,9	106,9
	Juni	70,5	4,9	1,3	1,1	9,1	19,3	33,5	1,2	135,9	127,3	106,7
	Juli	73,0	4,8	1,3	1,1	9,3	21,1	34,2	1,2	140,8	131,7	106,9
	Aug.	56,7	4,2	1,2	1,0	7,7	15,6	25,9	1,1	109,3	103,3	105,9
	Sept.	66,2	4,5	1,3	0,9	8,8	18,5	30,9	1,3	127,6	119,7	106,6
	Okt.	69,0	4,8	1,3	1,0	8,6	19,6	32,4	1,2	133,1	125,8	105,8
	Nov.	67,1	4,8	1,3	1,0	8,1	18,2	32,5	1,3	129,3	123,3	104,8
	Dez.	65,3	4,6	1,2	0,9	8,2	17,3	31,7	1,2	125,8	119,3	105,5
1999	Jan.	54,6	3,7	1,1	0,8	7,8	14,7	25,0	1,5	105,3	98,6	106,8
	Febr.	60,2	4,0	1,2	0,8	8,2	16,5	27,4	2,1	116,0	108,6	106,9
	März	73,1	4,7	1,4	1,0	9,8	19,9	34,3	2,1	140,9	130,5	108,0
	April	65,9	4,3	1,3	1,0	9,1	17,7	30,6	1,7	127,0	116,5	109,0
	Mai	63,7	4,5	1,3	1,0	9,0	17,3	28,8	1,8	122,7	113,0	108,6
	Juni	73,4	4,6	1,3	1,1	9,8	19,8	34,5	2,2	141,5	129,3	109,4
	Juli	76,2	4,5	1,4	1,2	10,3	20,8	35,7	2,4	147,0	133,0	110,5
	Aug.	60,9	4,2	1,3	1,1	9,2	16,0	27,4	1,8	117,5	106,9	109,9
	Sept.	72,0	5,0	1,4	1,5	10,1	19,7	32,3	1,9	138,7	128,5	108,0
	Okt.	75,6	5,2	1,5	1,4	10,1	20,6	34,9	2,0	145,8	132,9	109,7
	Nov.	76,2	5,2	1,5	1,2	10,4	20,4	35,5	1,9	146,8	.	.
	Dez.	73,4	141,5	.	.

Quelle: Eurostat; Warengliederung nach SITC Rev. 3.

1) Aufgrund von Unterschieden in der Abgrenzung, Erfassung und dem Berichtszeitpunkt sind die (von Eurostat errechneten) Außenhandelsdaten nicht vollständig mit der Position Warenhandel in der von der EZB erstellten Zahlungsbilanzstatistik (Tabelle 8.2) vergleichbar.

2) EZB-Berechnungen auf der Grundlage von Eurostat-Daten.

Noch: Tabelle 9

2. Einfuhren ¹⁾

(Mrd EUR (Mrd ECU bis Ende 1998); cif-Werte)

	Insgesamt	Nahrungs- mittel, Getränke, Tabakwaren	Rohstoffe	Energie- träger	Chemische Erzeugnisse	Sonstige gewerbliche Erzeugnisse	Maschinen und Fahrzeuge	Sonstige	Einfuhrhandelsindizes 1995 = 100		
									Wert ²⁾	Volumen ²⁾	Durch- schnittswert
	1	2	3	4	5	6	7	8	9	10	11
1996	593,9	46,6	36,5	71,6	54,1	167,0	193,6	24,6	105,5	102,9	102,6
1997	674,2	49,7	41,3	81,2	62,0	188,1	228,8	23,1	119,8	110,3	108,6
1998	714,6	55,1	41,3	62,2	67,9	202,1	270,0	16,1	127,0	123,7	102,7
1999	767,1	136,3	.	.
1997 Q1	159,1	11,4	9,7	21,2	14,7	44,6	51,8	5,8	113,1	106,0	106,7
Q2	168,0	12,6	11,0	18,6	16,0	46,5	57,5	5,7	119,4	111,4	107,2
Q3	166,6	12,2	10,0	20,0	15,2	48,9	55,6	4,7	118,5	106,9	110,8
Q4	180,4	13,5	10,6	21,4	16,1	48,2	63,8	6,8	128,2	117,0	109,6
1998 Q1	181,0	13,7	10,9	17,5	17,7	51,6	65,3	4,3	128,7	119,9	107,3
Q2	180,1	13,7	11,1	16,0	17,3	50,4	67,2	4,3	128,0	122,3	104,7
Q3	172,1	13,4	9,7	14,7	16,4	50,8	63,4	3,6	122,3	120,1	101,8
Q4	181,4	14,3	9,6	13,9	16,5	49,3	74,0	3,8	129,0	132,4	97,4
1999 Q1	177,2	12,0	9,1	13,4	17,0	49,8	70,5	5,5	126,0	127,4	98,9
Q2	188,0	12,6	10,0	16,8	17,6	50,4	74,7	5,8	133,6	128,6	103,9
Q3	192,4	12,6	9,4	21,2	17,1	53,9	72,4	5,7	136,7	125,1	109,3
Q4	209,5	148,9	.	.
1998 Jan.	58,1	4,5	3,5	6,2	5,6	16,6	20,4	1,4	124,0	115,2	107,6
Febr.	58,3	4,3	3,5	5,7	5,6	16,7	20,8	1,6	124,3	115,2	107,9
März	64,6	4,9	3,8	5,6	6,5	18,3	24,1	1,3	137,7	129,2	106,6
April	60,4	4,7	3,7	5,5	5,8	16,8	22,6	1,3	128,9	122,2	105,5
Mai	57,3	4,4	3,5	5,5	5,6	15,8	21,2	1,2	122,1	116,4	104,9
Juni	62,4	4,6	3,9	4,9	6,0	17,8	23,4	1,8	133,1	128,3	103,7
Juli	59,5	4,7	3,6	5,0	6,0	17,8	21,2	1,3	126,9	124,2	102,2
Aug.	50,5	4,1	2,8	4,7	4,7	15,0	18,1	1,0	107,6	106,4	101,1
Sept.	62,1	4,6	3,3	5,0	5,8	17,9	24,1	1,4	132,4	129,9	101,9
Okt.	62,7	4,8	3,3	5,0	5,8	17,4	25,1	1,4	133,8	134,5	99,5
Nov.	59,9	4,6	3,2	4,4	5,4	16,2	24,8	1,3	127,8	132,3	96,6
Dez.	58,8	4,9	3,1	4,5	5,3	15,7	24,1	1,1	125,4	130,6	96,0
1999 Jan.	54,5	3,7	2,9	4,5	5,1	15,3	21,2	1,7	116,2	118,3	98,2
Febr.	55,8	3,7	2,9	4,1	5,5	16,0	21,8	1,9	119,1	121,0	98,4
März	66,9	4,5	3,3	4,9	6,4	18,4	27,5	1,9	142,6	142,9	99,8
April	61,0	4,1	3,3	5,6	5,7	15,9	24,4	1,9	130,1	127,1	102,4
Mai	61,9	4,2	3,3	5,7	5,7	16,4	24,7	1,8	132,0	126,3	104,5
Juni	65,0	4,4	3,5	5,4	6,2	18,1	25,6	2,0	138,7	132,3	104,8
Juli	64,1	4,3	3,3	6,7	5,7	18,3	23,9	1,9	136,6	126,3	108,2
Aug.	57,9	4,0	2,6	6,9	5,2	16,2	21,2	1,7	123,5	112,6	109,7
Sept.	70,4	4,4	3,4	7,6	6,3	19,4	27,2	2,1	150,1	136,5	109,9
Okt.	68,8	4,4	3,3	7,7	6,3	17,9	26,9	2,3	146,7	131,9	111,2
Nov.	72,1	4,7	3,6	8,1	6,6	18,6	28,3	2,2	153,7	.	.
Dez.	68,7	146,5	.	.

Quelle: Eurostat; Warengliederung nach SITC Rev. 3.

- 1) Aufgrund von Unterschieden in der Abgrenzung, Erfassung und dem Berichtszeitpunkt sind die (von Eurostat errechneten) Außenhandelsdaten nicht vollständig mit der Position Warenhandel in der von der EZB erstellten Zahlungsbilanzstatistik (Tabelle 8.2) vergleichbar. Der Unterschied ist teilweise darauf zurückzuführen, dass bei der Erfassung der Einfuhren Versicherungs- und Frachtdienstleistungen berücksichtigt wurden; sie machten 1998 ca. 3,8 % des Gesamtwerts der Einfuhr (cif) aus.
- 2) EZB-Berechnungen auf der Grundlage von Eurostat-Daten.

Tabelle 9

3. Außenhandelssaldo¹⁾

(Mrd EUR (Mrd ECU bis Ende 1998); Ausfuhr (fob) - Einfuhr (cif))

	Insgesamt	Nahrungsmittel, Getränke, Tabakwaren	Rohstoffe	Energieträger	Chemische Erzeugnisse	Sonstige gewerbliche Erzeugnisse	Maschinen und Fahrzeuge	Sonstige
	1	2	3	4	5	6	7	8
1996	75,8	2,7	-22,3	-58,5	31,4	28,5	102,3	-8,3
1997	88,6	3,2	-25,0	-66,8	37,0	28,5	114,0	-2,2
1998	81,7	1,0	-25,5	-49,6	36,5	19,6	101,1	-1,4
1999	58,0
1997 Q1	11,6	0,6	-5,8	-17,5	7,9	4,3	22,8	-0,8
Q2	23,8	0,7	-6,9	-15,0	9,1	7,4	28,9	-0,4
Q3	26,8	0,9	-5,9	-16,6	10,4	6,8	30,9	0,3
Q4	26,3	1,0	-6,4	-17,7	9,5	10,0	31,3	-1,3
1998 Q1	13,5	0,1	-6,7	-14,1	9,0	3,2	22,7	-0,7
Q2	24,4	0,9	-7,2	-12,6	9,6	6,1	28,2	-0,6
Q3	23,9	0,1	-5,8	-11,8	9,4	4,5	27,5	0,0
Q4	19,9	-0,1	-5,7	-11,1	8,5	5,8	22,6	-0,2
1999 Q1	10,7	0,4	-5,3	-10,8	8,9	1,2	16,2	0,2
Q2	14,9	0,8	-6,1	-13,7	10,3	4,5	19,2	0,0
Q3	16,8	1,2	-5,3	-17,4	12,4	2,5	23,0	0,3
Q4	15,6
1998 Jan.	0,5	-0,2	-2,2	-5,0	2,8	-0,3	5,6	-0,2
Febr.	5,5	0,3	-2,2	-4,7	3,1	1,4	8,1	-0,4
März	7,5	0,1	-2,3	-4,4	3,1	2,0	9,0	0,0
April	7,7	0,1	-2,4	-4,4	3,4	2,2	8,7	0,0
Mai	8,7	0,4	-2,3	-4,4	3,1	2,4	9,5	-0,1
Juni	8,1	0,3	-2,6	-3,8	3,1	1,5	10,1	-0,5
Juli	13,5	0,1	-2,2	-3,9	3,3	3,3	13,0	0,0
Aug.	6,3	0,1	-1,6	-3,8	3,0	0,6	7,7	0,1
Sept.	4,1	-0,1	-2,0	-4,1	3,0	0,5	6,8	-0,1
Okt.	6,3	0,0	-2,0	-4,0	2,8	2,2	7,4	-0,2
Nov.	7,1	0,2	-1,9	-3,5	2,7	2,0	7,7	0,0
Dez.	6,5	-0,3	-1,9	-3,6	2,9	1,7	7,6	0,1
1999 Jan.	0,1	0,0	-1,8	-3,7	2,7	-0,7	3,8	-0,2
Febr.	4,4	0,2	-1,7	-3,2	2,8	0,5	5,6	0,2
März	6,2	0,1	-1,8	-3,9	3,4	1,4	6,8	0,2
April	4,8	0,2	-1,9	-4,6	3,4	1,8	6,2	-0,2
Mai	1,8	0,3	-2,0	-4,8	3,2	1,0	4,0	0,0
Juni	8,3	0,3	-2,1	-4,3	3,7	1,8	8,9	0,2
Juli	12,2	0,3	-1,9	-5,5	4,7	2,5	11,7	0,5
Aug.	3,0	0,3	-1,3	-5,8	4,0	-0,2	6,1	0,0
Sept.	1,6	0,7	-2,0	-6,1	3,8	0,3	5,1	-0,2
Okt.	6,8	0,8	-1,8	-6,3	3,8	2,7	8,0	-0,2
Nov.	4,1	0,5	-2,1	-6,9	3,9	1,8	7,2	-0,2
Dez.	4,7

Quelle: Eurostat; Warengliederung nach SITC Rev. 3.

1) Aufgrund von Unterschieden in der Abgrenzung, Erfassung und dem Berichtszeitpunkt sind die (von Eurostat errechneten) Außenhandelsdaten nicht vollständig mit der Position Warenhandel in der von der EZB erstellten Zahlungsbilanzstatistik (Tabelle 8.1) vergleichbar. Der Unterschied ist teilweise darauf zurückzuführen, dass bei der Erfassung der Einfuhren Versicherungs- und Frachtdienstleistungen berücksichtigt wurden; sie machten 1998 ca. 3,8 % des Gesamtwerts der Einfuhr (cif) aus.

10 Wechselkurse

Tabelle 10

Wechselkurse

(Durchschnittswerte des angegebenen Berichtszeitraums, Einheiten der nationalen Währungen pro ECU bzw. Euro (bilateral); Index 1999 Q1 = 100 (effektiv))

	Effektiver Wechselkurs des Euro-Währungsgebiets ¹⁾		ECU- bzw. Euro-Wechselkurse ²⁾					
	Nominal	Real	US-Dollar	Japanischer Yen	Schweizer Franken	Pfund Sterling	Schwedische Krone	Dänische Krone
	1	2	3	4	5	6	7	8
1996	107,9	108,8	1,270	138,1	1,568	0,814	8,51	7,36
1997	99,1	99,4	1,134	137,1	1,644	0,692	8,65	7,48
1998	101,5	101,3	1,121	146,4	1,622	0,676	8,92	7,50
1999	95,7	95,7	1,066	121,3	1,600	0,659	8,81	7,44
1998 Q4	104,2	103,8	1,177	140,6	1,600	0,702	9,38	7,44
1999 Q1	100,0	100,0	1,122	130,7	1,599	0,687	8,98	7,44
Q2	96,1	96,0	1,057	127,7	1,600	0,658	8,90	7,43
Q3	94,6	94,7	1,049	118,7	1,602	0,655	8,71	7,44
Q4	92,2	92,2	1,038	108,4	1,600	0,636	8,65	7,44
1999 Jan.	102,0	101,8	1,161	131,3	1,605	0,703	9,08	7,44
Febr.	99,9	99,9	1,121	130,8	1,598	0,689	8,91	7,44
März	98,3	98,3	1,088	130,2	1,595	0,671	8,94	7,43
April	97,1	96,9	1,070	128,2	1,602	0,665	8,91	7,43
Mai	96,6	96,5	1,063	129,7	1,603	0,658	8,97	7,43
Juni	94,7	94,6	1,038	125,3	1,595	0,650	8,83	7,43
Juli	94,8	95,2	1,035	123,7	1,604	0,658	8,74	7,44
Aug.	95,4	95,6	1,060	120,1	1,600	0,660	8,75	7,44
Sept.	93,6	93,4	1,050	112,4	1,602	0,647	8,63	7,43
Okt.	94,4	94,2	1,071	113,5	1,594	0,646	8,73	7,43
Nov.	92,0	92,0	1,034	108,2	1,605	0,637	8,63	7,44
Dez.	90,1	90,3	1,011	103,7	1,601	0,627	8,59	7,44
2000 Jan.	90,2	90,6	1,014	106,5	1,610	0,618	8,60	7,44
Febr.	89,2	89,6	0,983	107,6	1,607	0,615	8,51	7,45
Veränderung gegen Vormonat in % ³⁾								
2000 Febr.	-1,2	-1,1	-3,0	1,0	-0,2	-0,6	-1,0	0,0
Veränderung gegen Vorjahr in % ³⁾								
2000 Febr.	-10,7	-10,3	-12,3	-17,7	0,6	-10,7	-4,4	0,1

	ECU- bzw. Euro-Wechselkurse ²⁾						
	Griechische Drachme	Norwegische Krone	Kanadischer Dollar	Australischer Dollar	Hongkong-Dollar ⁴⁾	Koreanischer Won ⁴⁾	Singapur-Dollar ⁴⁾
	9	10	11	12	13	14	15
1996	305,5	8,20	1,731	1,623	9,68	1007,9	1,765
1997	309,3	8,02	1,569	1,528	8,75	1069,8	1,678
1998	330,7	8,47	1,665	1,787	8,69	1568,9	1,876
1999	325,8	8,31	1,584	1,652	8,27	1267,3	1,806
1998 Q4	331,5	8,82	1,814	1,887	9,16	1516,6	1,942
1999 Q1	322,7	8,60	1,696	1,770	8,69	1342,6	1,911
Q2	325,0	8,24	1,557	1,618	8,19	1258,8	1,810
Q3	326,1	8,22	1,558	1,613	8,14	1252,8	1,772
Q4	329,2	8,19	1,528	1,613	8,07	1217,4	1,737
1999 Jan.	323,6	8,65	1,765	1,839	8,99	1362,4	1,950
Febr.	322,0	8,65	1,679	1,751	8,68	1330,2	1,905
März	322,5	8,51	1,651	1,726	8,43	1336,2	1,881
April	325,5	8,32	1,594	1,668	8,30	1292,2	1,834
Mai	325,2	8,23	1,553	1,605	8,24	1272,1	1,820
Juni	324,2	8,17	1,524	1,580	8,05	1212,6	1,775
Juli	325,0	8,18	1,540	1,576	8,03	1229,4	1,756
Aug.	326,4	8,26	1,583	1,645	8,23	1269,1	1,779
Sept.	327,0	8,23	1,552	1,619	8,15	1260,1	1,781
Okt.	329,2	8,29	1,581	1,641	8,32	1289,9	1,793
Nov.	328,7	8,19	1,516	1,618	8,04	1215,9	1,727
Dez.	329,7	8,10	1,491	1,580	7,86	1149,6	1,694
2000 Jan.	331,1	8,12	1,469	1,542	7,89	1145,9	1,697
Febr.	333,2	8,10	1,427	1,564	7,65	1110,8	1,674
Veränderung gegen Vormonat in % ³⁾							
2000 Febr.	0,6	-0,3	-2,8	1,4	-3,0	-3,1	-1,4
Veränderung gegen Vorjahr in % ³⁾							
2000 Febr.	3,5	-6,4	-15,0	-10,7	-11,9	-16,5	-12,1

Quelle: EZB.

1) EZB-Berechnungen anhand der gewogenen Durchschnitte der Euro-Wechselkurse. Die Gewichte beruhen auf dem Handel mit gewerblichen Erzeugnissen von 1995 bis 1997 mit den Handelspartnern, deren Währungen in der Tabelle ausgewiesen sind, und spiegeln auch Drittmarkteffekte wider. Reale Wechselkurse werden anhand nationaler Verbraucherpreisindizes (bzw. anhand des HVPI für das Euro-Währungsgebiet und die übrigen Mitgliedstaaten der EU) berechnet. Soweit die VPI-Daten noch nicht vorliegen, sind die Angaben geschätzt.

2) Bis Dezember 1998 ECU-Kurse (Quelle: BIZ); ab Januar 1999 Euro-Kurse.

3) Prozentuale Veränderung der letzten Angaben zum Berichtsmonat gegenüber dem Vormonat und dem vergleichbaren Monat des Vorjahrs. Eine positive Veränderung weist auf eine Aufwertung des Euro hin.

4) Da die EZB keine offiziellen Referenzkurse veröffentlicht, sind Indikativkurse ausgewiesen.

II Wirtschaftliche und finanzielle Entwicklungen in den anderen EU-Mitgliedstaaten

Tabelle 11

Wirtschaftliche und finanzielle Entwicklungen

(soweit nicht anders angegeben, Veränderung gegen Vorjahr in %)

	HVPI	Haushaltsdefizit (-) / -überschuss (+) des Staates in % des BIP	Bruttoverschuldung des Staates in % des BIP	Renditen langfristiger Staatsanleihen ¹⁾ in % p.a.	Wechselkurs ²⁾ in nationaler Währung pro ECU bzw. Euro	Leistungsbilanz einschließlich Vermögensübertragungen ³⁾ in % des BIP	Lohnstückkosten ⁴⁾	Reales BIP	Industrieproduktionsindex ⁵⁾	Standardisierte Arbeitslosenquote in % der Erwerbspersonen (saisonbereinigt)	Weitdefinierte Geldmenge ⁶⁾	Dreimonatszinssatz ¹⁾ in % p.a.
	1	2	3	4	5	6	7	8	9	10	11	12
Dänemark												
1997	1,9	0,4	63,9	6,25	7,48	0,6	2,8	3,1	5,6	5,6	4,7	3,73
1998	1,3	1,0	58,0	4,94	7,50	-1,2	2,4	2,7	2,2	5,1	4,6	4,27
1999	2,1	.	.	4,91	7,44	.	.	.	2,4	4,5	4,2	3,44
1998 Q4	1,1	-	-	4,51	7,44	-4,0	3,5	2,5	-0,3	4,7	3,7	4,50
1999 Q1	1,4	-	-	4,22	7,44	1,7	6,3	0,5	-0,9	4,8	4,5	3,65
Q2	1,8	-	-	4,50	7,43	1,4	4,3	1,8	5,7	4,5	4,9	3,13
Q3	2,3	-	-	5,35	7,44	1,6	3,6	1,0	0,0	4,4	3,4	3,19
Q4	2,8	-	-	5,57	7,44	.	.	.	5,2	4,2	4,1	3,78
1999 Aug.	2,4	-	-	5,38	7,44	-	-	-	-1,8	4,4	4,9	3,21
Sept.	2,4	-	-	5,56	7,43	-	-	-	4,6	4,3	2,1	3,18
Okt.	2,6	-	-	5,76	7,43	-	-	-	1,8	4,2	2,0	3,69
Nov.	2,7	-	-	5,45	7,44	-	-	-	5,4	4,1	6,3	3,85
Dez.	3,1	-	-	5,50	7,44	-	-	-	8,4	4,1	4,2	3,80
2000 Jan.	2,8	-	-	5,87	7,44	-	-	-	.	.	.	3,72
Febr.	.	-	-	.	7,45	-	-	-	.	.	.	3,93
Griechenland												
1997	5,4	-4,0	109,5	9,92	309,3	-3,9	7,2	3,4	1,0	7,9	14,5	12,48
1998	4,5	-2,5	106,3	8,48	330,7	-3,1	5,5	3,7	3,4	10,0	4,0	13,53
1999	2,3	.	.	6,30	325,8	.	1,8	10,08
1998 Q4	4,0	-	-	7,76	331,5	-	-	-	0,8	9,8	5,7	11,94
1999 Q1	3,4	-	-	6,08	322,7	-	-	-	-0,8	.	.	10,56
Q2	2,2	-	-	5,87	325,0	-	-	-	0,5	.	.	9,80
Q3	1,7	-	-	6,56	326,1	-	-	-	1,5	.	.	9,86
Q4	2,2	-	-	6,68	329,2	-	-	-	.	.	.	10,13
1999 Aug.	1,6	-	-	6,66	326,4	-	-	-	4,7	.	.	9,90
Sept.	1,5	-	-	6,64	327,0	-	-	-	0,2	.	.	9,85
Okt.	1,9	-	-	7,03	329,2	-	-	-	1,9	.	.	10,11
Nov.	2,2	-	-	6,61	328,7	-	-	-	-2,2	.	.	10,71
Dez.	2,4	-	-	6,39	329,7	-	-	-	.	.	.	9,57
2000 Jan.	1,6	-	-	6,60	331,1	-	-	-	.	.	.	8,92
Febr.	.	-	-	.	333,2	-	-	-	.	.	.	8,51
Schweden												
1997	1,8	-0,7	76,1	6,62	8,65	-	0,4	2,0	7,2	9,9	4,2	4,43
1998	1,0	1,9	74,2	4,99	8,92	3,4	1,5	3,0	4,2	8,3	3,5	4,36
1999	0,6	.	.	4,98	8,81	.	.	.	1,3	7,0	6,8	3,32
1998 Q4	0,1	-	-	4,50	9,38	3,7	2,1	3,5	1,3	7,6	4,5	3,92
1999 Q1	0,2	-	-	4,21	8,98	2,5	0,3	3,6	1,3	7,5	5,4	3,31
Q2	0,3	-	-	4,54	8,90	1,1	0,3	3,2	1,0	7,0	6,5	3,07
Q3	0,7	-	-	5,48	8,71	3,3	-0,7	4,1	-0,6	6,9	6,1	3,22
Q4	1,0	-	-	5,69	8,65	.	.	.	3,3	6,6	9,1	3,69
1999 Aug.	0,8	-	-	5,49	8,75	-	-	-	-6,2	6,9	6,5	3,25
Sept.	1,1	-	-	5,69	8,63	-	-	-	4,3	6,8	7,3	3,20
Okt.	1,0	-	-	5,92	8,73	-	-	-	4,5	6,6	10,0	3,74
Nov.	0,8	-	-	5,56	8,63	-	-	-	4,2	6,6	7,4	3,72
Dez.	1,2	-	-	5,59	8,59	-	-	-	1,1	6,5	9,9	3,63
2000 Jan.	1,0	-	-	5,95	8,60	-	-	-	.	6,4	.	3,70
Febr.	.	-	-	5,90	8,51	-	-	-	.	.	.	4,10
Vereinigtes Königreich												
1997	-	-1,9	51,5	7,13	0,692	0,9	2,9	3,5	1,3	7,0	11,2	6,92
1998	1,6	0,5	48,7	5,60	0,676	0,0	3,8	2,2	0,3	6,3	9,7	7,42
1999	1,3	.	.	5,01	0,659	5,54
1998 Q4	1,4	1,5	48,1	4,82	0,702	-0,2	4,3	1,5	-0,5	6,2	8,7	6,87
1999 Q1	1,6	4,0	46,6	4,39	0,687	-1,9	4,3	1,4	-1,2	6,3	7,4	5,61
Q2	1,4	-2,0	46,7	4,82	0,658	-1,0	4,0	1,6	-1,2	6,1	6,7	5,30
Q3	1,2	1,8	45,9	5,39	0,655	-1,5	3,4	1,9	0,2	5,9	3,5	5,28
Q4	1,2	-0,1	45,8	5,46	0,636	5,98
1999 Aug.	1,3	-1,5	45,9	5,31	0,660	-	-	-	0,3	5,9	4,2	5,25
Sept.	1,2	1,2	45,9	5,60	0,647	-	-	-	0,9	5,9	2,7	5,41
Okt.	1,2	8,6	44,8	5,78	0,646	-	-	-	1,3	5,9	3,0	6,02
Nov.	1,3	-4,2	44,9	5,23	0,637	-	-	-	.	5,9	3,1	5,87
Dez.	1,2	-4,9	45,8	5,36	0,627	-	-	-	.	.	.	6,06
2000 Jan.	0,8	.	.	5,80	0,618	-	-	-	.	.	.	6,14
Febr.	0,615	-	-	-	.	.	.	6,24

Quellen: Eurostat (Spalten 1, 8 und 10 (außer Griechenland)); Europäische Kommission (GD Wirtschaft und Finanzen und Eurostat) (Spalten 2 und 3 (Jahreswerte)); Reuters (Spalte 12); nationale Statistiken (Spalten 2 und 3 (Quartals- und Monatswerte)), 4, 5, 7 (außer Schweden), 9, 10 (Griechenland) und 11), EZB-Berechnungen (Spalten 6 und 7 (Schweden)).

- 1) Durchschnittswerte der Berichtszeiträume. 4) Gesamtwirtschaft; die Angaben für das Vereinigte Königreich enthalten nicht die Sozialversicherungsbeiträge der Arbeitgeber. 5) Verarbeitendes Gewerbe; arbeitstäglich bereinigt. 6) Durchschnittswerte am Monatsende; M3; beim Vereinigten Königreich M4.

12 Wirtschaftliche und finanzielle Entwicklungen in ausgewählten Drittstaaten

Tabelle 12.1

Wirtschaftliche und finanzielle Entwicklungen

(soweit nicht anders angegeben, Veränderung gegen Vorjahr in %)

	Verbraucherpreisindex	Lohnstückkosten ¹⁾	Reales BIP	Industrieproduktionsindex ¹⁾	Arbeitslosenquote in % der Erwerbspersonen (saisonbereinigt)	M2 ²⁾	Bietungssätze für dreimonatige Interbank-einlagen ³⁾ in % p.a.	Renditen von Staatsanleihen im Zehnjahresbereich ³⁾ in % p.a.	Wechselkurs ⁴⁾ in nationaler Währung pro ECU bzw. Euro	Haushaltsdefizit (-) / -überschuss (+) in % des BIP	Bruttoverschuldung des Staates ⁵⁾ in % des BIP
	1	2	3	4	5	6	7	8	9	10	11
Vereinigte Staaten											
1996	2,9	-2,3	3,7	4,7	5,4	4,8	5,51	6,54	1,270	-2,2	58,8
1997	2,3	0,0	4,5	7,0	4,9	4,9	5,76	6,45	1,134	-0,9	56,5
1998	1,6	0,7	4,3	4,9	4,5	7,4	5,57	5,33	1,121	0,4	53,5
1999	2,2	-1,7	4,1	4,2	4,2	7,6	5,42	5,64	1,066	.	.
1998 Q3	1,6	1,4	3,9	4,2	4,5	7,3	5,62	5,27	1,118	0,6	53,7
Q4	1,5	-0,8	4,6	3,7	4,4	8,5	5,27	4,72	1,177	0,7	53,5
1999 Q1	1,7	-1,6	3,9	3,5	4,3	8,5	5,00	5,00	1,122	0,8	53,1
Q2	2,1	-1,4	3,8	4,1	4,3	8,0	5,07	5,54	1,057	1,0	51,4
Q3	2,3	-0,8	4,3	4,4	4,2	7,6	5,44	5,88	1,049	1,2	50,6
Q4	2,6	-3,1	4,5	4,7	4,1	6,3	6,14	6,13	1,038	.	.
1999 Sept.	2,6	-	-	4,1	4,2	7,1	5,57	5,91	1,050	-	-
Okt.	2,6	-	-	4,3	4,1	6,6	6,18	6,10	1,071	-	-
Nov.	2,6	-	-	4,8	4,1	6,1	6,10	6,03	1,034	-	-
Dez.	2,7	-	-	4,9	4,1	6,0	6,13	6,26	1,011	-	-
2000 Jan.	2,7	-	-	5,8	4,0	5,9	6,04	6,66	1,014	-	-
Febr.	.	-	-	.	.	.	6,10	6,52	0,983	-	-
Japan											
1996	0,1	-1,9	5,1	2,3	3,4	3,3	0,57	3,03	138,1	-4,2	-
1997	1,7	-2,2	1,6	3,6	3,4	3,1	0,62	2,15	137,1	-3,4	-
1998	0,6	6,3	-2,5	-7,1	4,1	4,4	0,66	1,30	146,4	-6,0	-
1999	-0,3	.	.	0,4	4,7	3,7	0,22	1,75	121,3	.	-
1998 Q3	-0,2	7,6	-3,3	-8,5	4,3	4,2	0,59	1,14	156,3	-	-
Q4	0,5	5,1	-2,9	-6,8	4,4	4,5	0,43	1,03	140,6	-	-
1999 Q1	-0,1	3,6	-0,4	-4,2	4,6	4,0	0,36	1,96	130,7	-	-
Q2	-0,3	-1,3	0,6	-1,0	4,8	4,1	0,12	1,50	127,7	-	-
Q3	0,0	-4,6	0,9	2,6	4,7	3,6	0,10	1,78	118,7	-	-
Q4	-1,0	.	.	4,4	4,6	3,0	0,29	1,78	108,4	-	-
1999 Sept.	-0,2	-4,0	-	2,7	4,6	3,3	0,10	1,75	112,4	-	-
Okt.	-0,7	-3,2	-	1,3	4,6	3,6	0,25	1,79	113,5	-	-
Nov.	-1,2	-7,3	-	6,7	4,5	2,9	0,30	1,81	108,2	-	-
Dez.	-1,1	-	-	5,3	4,6	2,6	0,33	1,73	103,7	-	-
2000 Jan.	-0,9	.	-	.	.	2,6	0,15	1,71	106,5	-	-
Febr.	.	.	-	.	.	.	0,13	1,83	107,6	-	-

Reales Bruttoinlandsprodukt

(Veränderung gegen Vorjahr in %, vierteljährlich)

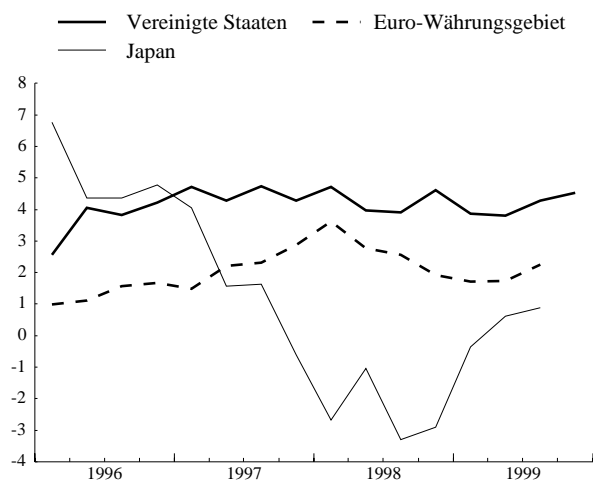

Verbraucherpreisindizes

(Veränderung gegen Vorjahr in %, monatlich)

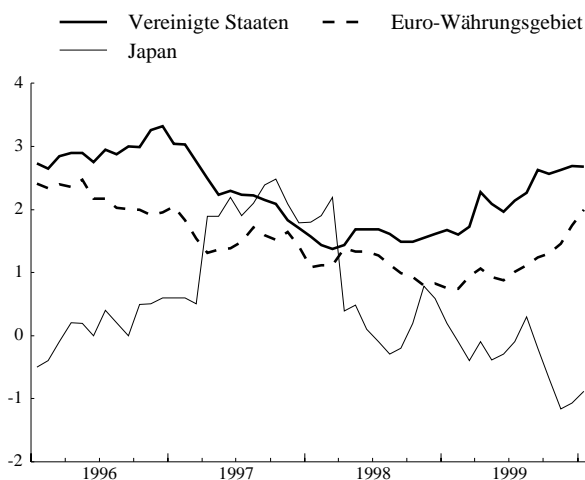

Quellen: Nationale Statistiken (Spalten 1, 2 (Vereinigte Staaten), 3, 4, 5, 6, 8 (bis Dezember 1998), 9 und 10 (Vereinigte Staaten)); OECD (Spalten 2 und 10 (Japan)); Eurostat (Daten der Abbildungen zum Euro-Währungsgebiet); Reuters (Spalten 7 und 8 (ab Januar 1999)); EZB-Berechnungen (Spalte 11).

1) Verarbeitendes Gewerbe.

4) Weitere Informationen in Tabelle 10.

2) Durchschnittswerte der Berichtszeiträume; Japan: M2 + Einlagezertifikate.

5) Bruttoverschuldung der öffentlichen Haushalte

3) Weitere Informationen in Tabellen 3.1 und 3.2.

(Stand am Ende des Berichtszeitraums).

Tabelle 12.2

Ersparnis, Investitionen und Finanzierung

(in % des BIP)

	Nationale Ersparnis und Investitionen			Vermögensbildung nichtfinanzieller Kapitalgesellschaften und ihre Finanzierung					Vermögensbildung privater Haushalte ¹⁾ und ihre Finanzierung				
	Bruttoersparnis	Bruttoinvestitionen	Nettokreditgewährung an die übrige Welt	Bruttoinvestitionen	Bruttoanlageinvestitionen	Geldvermögensbildung	Bruttoersparnis	Außenfinanzierung	Wertpapiere und Aktien	Bruttoinvestitionen	Geldvermögensbildung	Bruttoersparnis	Kreditaufnahme
	1	2	3	4	5	6	7	8	9	10	11	12	13
Vereinigte Staaten													
1995	17,0	18,7	-1,3	8,6	7,9	5,4	8,4	5,3	2,5	11,7	6,3	13,6	4,9
1996	17,3	19,1	-1,4	8,7	8,3	4,8	8,7	5,1	1,2	11,8	5,2	12,9	4,9
1997	18,3	19,8	-1,5	9,1	8,3	3,5	8,8	4,2	2,2	11,6	4,0	12,5	4,5
1998	18,8	20,5	-2,3	9,5	8,7	3,1	8,7	4,2	1,7	12,1	5,4	12,1	5,7
1997 Q4	18,6	19,9	-1,7	8,9	8,1	2,7	8,8	3,3	3,3	11,6	3,5	12,5	4,1
1998 Q1	18,9	20,6	-1,8	9,8	8,6	4,1	8,8	5,8	3,3	11,9	3,8	12,3	5,8
1998 Q2	18,6	20,3	-2,2	9,3	8,7	3,3	8,7	4,0	3,9	12,1	8,9	12,1	5,6
1998 Q3	18,9	20,6	-2,6	9,4	8,5	4,1	8,7	4,4	0,7	12,0	5,1	12,0	5,4
1998 Q4	18,8	20,7	-2,6	9,5	8,9	1,1	8,6	2,6	-0,9	12,3	3,6	12,2	6,1
1999 Q1	19,0	20,8	-2,8	9,4	8,9	6,3	8,7	7,8	6,0	12,5	3,0	11,8	6,5
1999 Q2	18,7	20,5	-3,3	9,6	9,4	4,2	8,7	5,6	-0,5	12,8	6,9	11,6	6,7
1999 Q3	18,7	20,8	-3,6	9,7	9,2	4,4	8,7	5,9	3,4	12,6	5,9	11,2	6,1
Japan													
1995	30,8	28,6	2,1	14,9	14,9	3,0	13,5	2,3	0,5	5,3	10,2	13,1	1,9
1996	31,5	30,0	1,4	14,6	15,3	1,7	15,2	0,3	1,0	6,7	6,4	12,7	1,1
1997	30,9	28,7	2,2	15,5	16,1	3,3	15,2	1,2	0,1	5,6	7,1	12,3	0,7
1998	-6,9	.	-8,8	-1,4	.	5,9	.	-0,3
1997 Q4	29,0	29,3	2,6	.	.	6,6	.	10,7	-0,3	.	19,8	.	1,5
1998 Q1	33,2	27,9	2,4	.	.	-16,0	.	-18,6	-0,7	.	-4,3	.	3,2
1998 Q2	.	24,1	.	.	.	-25,6	.	-10,4	0,4	.	11,5	.	-6,3
1998 Q3	.	26,7	.	.	.	2,6	.	-2,0	1,3	.	2,7	.	0,8
1998 Q4	9,6	.	-4,4	-6,3	.	13,1	.	1,0
1999 Q1	3,6	.	-17,7	-3,3	.	-4,4	.	12,5
1999 Q2	-13,4	.	-3,0	2,1	.	15,9	.	-3,5
1999 Q3	9,7	.	-2,3	1,3	.	0,1	.	2,8

Finanzierungsüberschuss nichtfinanzieller Kapitalgesellschaften

(in % des BIP)

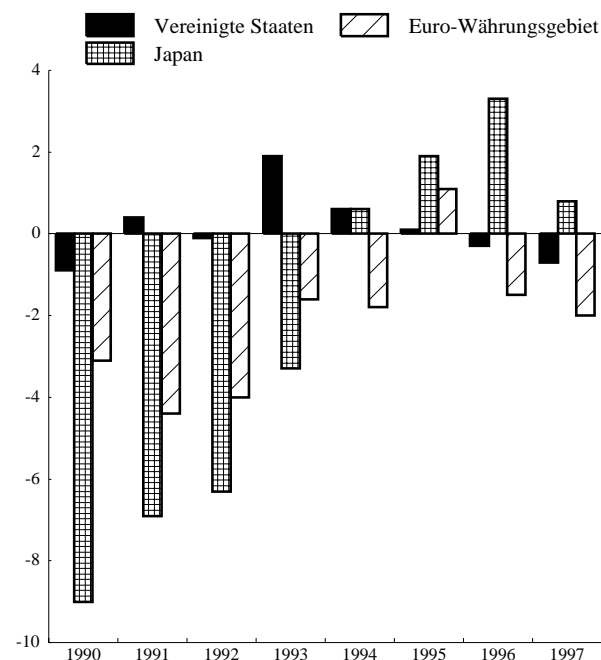

Finanzierungsüberschuss privater Haushalte¹⁾

(in % des BIP)

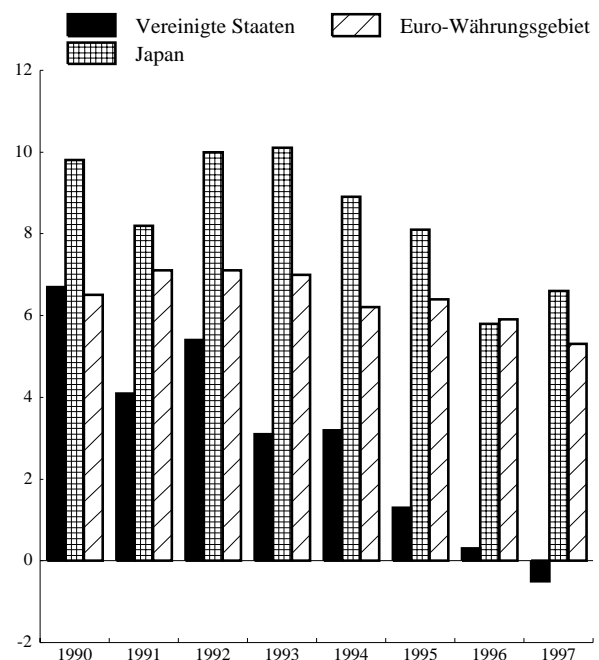

Quellen: EZB, amerikanische und japanische Zentralbank sowie japanisches Wirtschaftsplanungsinstitut.

1) Private Haushalte einschließlich privater Organisationen ohne Erwerbszweck. Bei Japan ist die Ersparnis von privaten Organisationen ohne Erwerbszweck in der Ersparnis nichtfinanzieller Kapitalgesellschaften enthalten.

Zu Tabelle 2.4

Saisonbereinigung der Geldmengenaggregate für das Euro-Währungsgebiet

Für die Saisonbereinigung der Geldmengenaggregate wird der multiplikative Ansatz der Programme X-12-ARIMA (Version 0.2.2¹) und TRAMO/SEATS² (Beta-Version, Juli 1998) verwendet. Aus technischen Gründen werden die mit X-12-ARIMA ermittelten Ergebnisse als offizielle Zahlen veröffentlicht. Die Saisonbereinigung der Geldmengenaggregate umfasst eine wochentägliche Bereinigung für einige Komponenten von M2. Die Saisonbereinigung von M3 wird indirekt durch eine Aggregation der saisonbereinigten Reihen für M1, M2 minus M1 und M3 minus M2 durchgeführt, um die Additivitätsbedingung zu erfüllen.

Die Saisonfaktoren werden für den Index des bereinigten Bestands (Tabelle 2.4, Punkt 1) geschätzt. Die Anwendung der Saisonfaktoren auf die Bestände in Mrd EUR sowie auf die Bereinigungsposten, die aus Umgruppierungen, sonstigen Neubewertungen usw. resultieren, führt zu den saisonbereinigten Werten für die Bestände der Geldmengenaggregate, für die Bereinigungsposten und somit auch für die Veränderungen.

Berechnung der Wachstumsraten

Die Wachstumsraten lassen sich a) anhand der Veränderungen oder b) anhand des Index des bereinigten Bestands berechnen.

F_t sei die Veränderung in Monat t , L_t der Bestand am Ende des Monats t , X_t die Veränderungsrate in Monat t , die als $X_t = (F_t/L_{t-1} + 1)$ definiert ist, und I_t der Index des bereinigten Bestands in Monat t . Dann kann die Jahreswachstumsrate a_t , also die Veränderung in den zurückliegenden zwölf Monaten, wie folgt berechnet werden:

$$a) \quad a_t = ((X_t \cdot X_{t-1} \cdot X_{t-2} \cdot X_{t-3} \cdot X_{t-4} \cdot X_{t-5} \cdot X_{t-6} \cdot X_{t-7} \cdot X_{t-8} \cdot X_{t-9} \cdot X_{t-10} \cdot X_{t-11}) - 1) \cdot 100$$

$$b) \quad a_t = (I_t / I_{t-12} - 1) \cdot 100$$

Aufgrund der Rundung der Zahlen kann es zu Abweichungen von den in Tabelle 2.4 angegebenen Jahreswachstumsraten kommen. Der Index des bereinigten Bestands ist mit größerer Genauigkeit auf der Internetseite der EZB (<http://www.ecb.int>) unter „Euro area statistics – download“ (im Dateiformat csv) verfügbar. Mit ihm lassen sich die in Tabelle 2.4 angegebenen Wachstumsraten genau berechnen.

- ¹ Ausführliche Informationen in: Findley, D., Monsell, B., Bell, W., Otto, M. und Chen, B. C. (1998), „New Capabilities and Methods of the X-12-ARIMA Seasonal Adjustment Program“, *Journal of Business and Economic Statistics*, 16, 2, S. 127-152 sowie: „X-12-ARIMA Reference Manual Version 0.2.2“ (Dezember 1998), *Time Series Staff, Bureau of the Census, Washington, D.C.*
- ² Ausführliche Informationen in: Gomez, V. und Maravall, A. (1996), „Programs TRAMO and SEATS: Instructions for the User“, *Banco de España, Working Paper No. 9628, Madrid.*

Allgemeines

Die Grundlage für die von der Europäischen Zentralbank (EZB) erstellten und veröffentlichten Statistiken wurde in dem Dokument „Statistical Requirements for Stage Three of Monetary Union (Implementation Package)“⁽¹⁾ festgelegt, das vom Europäischen Währungsinstitut (EWI) und den nationalen Zentralbanken (NZBen) für Bankenverbände und andere Stellen, die an den statistischen Vorbereitungen für die dritte Stufe der Währungsunion mitwirkten, im Juli 1996 herausgegeben wurde. Das „Implementation Package“ behandelt die Geld- und Bankenstatistiken, die Zahlungsbilanzstatistik, den Auslandsvermögensstatus, die Finanzierungsrechnung sowie Statistiken über Preise und Kosten und sonstige Wirtschaftsstatistiken.²⁾

Diese Statistiken beziehen sich auf das Euro-Währungsgebiet als Ganzes. Detailliertere und sich über einen längeren Zeitraum erstreckende Datenreihen mit weiteren Erläuterungen sind auf der Internetseite der EZB (<http://www.ecb.int>) abrufbar; neue beziehungsweise weitergehende Daten werden im Monatsbericht erscheinen, sobald sie verfügbar sind.

Da die Zusammensetzung des ECU-Währungskorbs nicht deckungsgleich ist mit den Währungen der Mitgliedstaaten, die die einheitliche Währung eingeführt haben, werden die Beträge aus dem Zeitraum vor 1999, die von den Teilnehmerwährungen zu den jeweils geltenden ECU-Kursen in ECU umgerechnet wurden, von der Kursentwicklung der Währungen der Mitgliedstaaten, die den Euro nicht eingeführt haben, beeinflusst. Um diesen Effekt bei den monetären Statistiken zu vermeiden, werden die in den Tabellen 2.1 bis 2.6 für den Zeitraum vor 1999 ausgewiesenen Daten in Währungseinheiten ausgedrückt, die zu den am 31. Dezember 1998 unwiderruflich festgelegten Euro-

Wechselkursen aus den nationalen Währungen errechnet wurden. Soweit nicht anders angegeben, beruhen die Statistiken über Preise und Kosten für den Zeitraum vor 1999 auf in nationalen Währungen angegebenen Zahlen.

Bei der Zusammenstellung der Ergebnisse für das Euro-Währungsgebiet wurden Aggregations- bzw. Konsolidierungsverfahren (einschließlich der länderübergreifenden Konsolidierung) im erforderlichen Umfang angewandt.

Der Redaktionsschluss für die in den Monatsberichten enthaltenen Statistiken ist im Allgemeinen der Tag vor der ersten Sitzung des EZB-Rats im Monat. Für die vorliegende Ausgabe des Monatsberichts war dies der 1. März 2000.

Die jeweils jüngsten Daten sind häufig vorläufiger Natur und können noch revidiert werden. Rundungsdifferenzen sind möglich.

Monetäre Statistiken und andere Finanzstatistiken

Die Tabellen I.1 bis I.5 enthalten den konsolidierten Ausweis des Eurosystems, Angaben zu den Geschäften des Eurosystems sowie zur Mindestreservestatistik und zur Liquiditätsposition des Bankensystems. Die Tabellen 2.1 bis 2.3 beinhalten monetäre Daten zu den Monetären Finanzinstituten (MFIs) einschließlich des Eurosystems. Tabelle 2.3 zeigt konsolidierte Angaben. Die Positionen aus den von den MFIs im Euro-Währungsgebiet untereinander getätigten Transaktionen sind nicht brutto ausgewiesen, sondern saldiert; Spalte 13 enthält den Saldo aus den gemeldeten Inter-MFI-Forderungen und -Verbindlichkeiten. Tabelle 2.4 zeigt die anhand der konsolidierten Bilanz der MFIs berechneten Geldmengenaggregate unter Einschluss einiger (monetärer) Verbindlichkeiten der Zentralstaaten. In Tabelle 2.5 wird eine Gliederung der Kredite von MFIs an Nicht-MFIs im Euroraum nach Schuldnergruppen, Arten und Ursprungslaufzeiten nach dem Stand am Quartalsende dargestellt. Tabelle 2.6 enthält ausgewählte Aktiva und Passiva der MFIs im Euro-Währungsgebiet nach Währungen nach dem Stand am Quartals-

1) Eine verkürzte Fassung dieses Texts liegt unter dem Titel „Die statistischen Anforderungen für die Währungsunion“ (Juli 1996) auch auf Deutsch vor.

2) Für die Geld- und Bankenstatistiken ist die EZB auf europäischer Ebene zuständig; die Zuständigkeit für die Zahlungsbilanzstatistik und die Statistiken zum Auslandsvermögensstatus sowie zur Finanzierungsrechnung teilt die EZB mit der Europäischen Kommission (Eurostat); die Preis- und Kostenstatistiken sowie sonstige Wirtschaftsstatistiken obliegen der Europäischen Kommission (Eurostat).

ende. Weitergehende Quartalszahlen werden in Kürze vorliegen. Ein vollständiges Verzeichnis der MFIs ist auf der Internetseite der EZB veröffentlicht. Einzelheiten zur Sektorengliederung sind in dem Dokument „Money and Banking Statistics Sector Manual: Guidance for the statistical classification of customers“³⁾ (EZB, November 1999) zu finden. Der „Money and Banking Statistics Compilation Guide“³⁾ (EWI, April 1998) erläutert die Erhebungs- und Aufbereitungsverfahren, die von den NZBen anzuwenden sind. Seit 1. Februar 1999 werden die statistischen Daten nach der EZB-Verordnung über die konsolidierte Bilanz des Sektors der Monetären Finanzinstitute (EZB/1998/16) erhoben und aufbereitet.

Statistiken über Geldmarktsätze, Renditen von langfristigen Staatsanleihen und Börsenindizes (Tabellen 3.1 bis 3.3) werden von der EZB mit Hilfe von Daten von Wirtschaftsinformationsdiensten erstellt. Einzelheiten zur Statistik über die Zinssätze im Kundengeschäft der Banken (Tabelle 3.4) sind der Fußnote am Ende der entsprechenden Seite zu entnehmen.

Tabelle 3.5 enthält Angaben über Absatz, Tilgung und Umlauf von Wertpapieren, Tabelle 3.6 eine Aufgliederung der auf Euro lautenden Wertpapiere nach (sowohl gebietsansässigen als auch gebietsfremden) Emittentengruppen. Die in Tabelle 3.6 ausgewiesenen Gesamtsummen (Spalten 1, 7 und 14) entsprechen den Angaben zum Umlauf (Spalten 8, 16 und 20) und zum Bruttoabsatz (Spalten 5, 13 und 17) von auf Euro lautenden Wertpapieren in Tabelle 3.5. Der Umlauf an von MFIs begebenen Wertpapieren (Spalte 2) in Tabelle 3.6 entspricht weitgehend den Geldmarktpapieren und Schuldverschreibungen auf der Passivseite der aggregierten Bilanz der MFIs (Tabelle 2.6.3, Spalten 2 und 10), obwohl der Erfassungsgrad der Wertpapierstatistiken derzeit etwas geringer ist. Nähere Informationen zu diesen Statistiken finden sich auf Seite 20 f. des Monatsberichts vom November 1999.

3) Dieser Text liegt nicht in deutscher Übersetzung vor.

Statistiken über Preise und andere realwirtschaftliche Indikatoren

Von einigen Ausnahmen abgesehen werden die im Monatsbericht veröffentlichten Daten von der Europäischen Kommission (hauptsächlich von Eurostat) sowie von den nationalen Statistikämtern erhoben. Die Ergebnisse für das Euro-Währungsgebiet werden gewonnen, indem die Daten für die einzelnen Länder aggregiert werden. Die Daten sind, soweit dies möglich ist, harmonisiert und vergleichbar. Allerdings sind vergleichbare Daten in der Regel für jüngere Zeiträume eher verfügbar als für weiter zurückliegende.

Der Harmonisierte Verbraucherpreisindex (HVPI) für das Euro-Währungsgebiet (Tabelle 4.1) ist für den Zeitraum ab 1995 verfügbar. Die auf den nationalen Verbraucherpreisindizes beruhenden Schätzungen für den Zeitraum bis 1995 sind nicht vollständig vergleichbar. Der Index beruht auf den nationalen HVPIs, die in allen Mitgliedstaaten des Euro-Währungsgebiets nach demselben Verfahren ermittelt werden. Die Angaben ab Januar 2000 umfassen auch die Kosten im Gesundheits- und Bildungswesen; auf dieser erweiterten Grundlage erfasste Daten sind im Allgemeinen nicht für frühere Zeiträume verfügbar. Der HVPI für den Zeitraum ab Januar 2000 umfasst auch Ausgaben von Gebietsfremden, die zuvor in den HVPIs einiger Mitgliedstaaten nicht erfasst wurden.

Im Hinblick auf die Statistiken über die Volkswirtschaftlichen Gesamtrechnungen (Tabellen 4.2 und 5.1) sind durch die Umsetzung des Europäischen Systems Volkswirtschaftlicher Gesamtrechnungen 1995 (ESVG 95) ab 1999 vollständig vergleichbare Daten, darunter zusammenfassende Quartalsrechnungen, für das Euro-Währungsgebiet verfügbar geworden. Vor 1999 wurden die Deflatoren des BIP in Tabelle 4.2 Punkt 2 aus den nationalen Statistiken in nationaler Währung berechnet. Die Volkswirtschaftlichen Gesamtrechnungen in dieser Ausgabe basieren hauptsächlich auf dem ESVG 95.

Tabelle 5.2 enthält weitere ausgewählte realwirtschaftliche Indikatoren. Durch die Umsetzung der Ratsverordnung (EG) Nr. 1165/98

vom 19. Mai 1998 über Konjunkturstatistiken wird der Umfang der verfügbaren Daten über das Euro-Währungsgebiet vergrößert.

Die Daten aus Konjunkturumfragen (Tabelle/Abbildung 5.3) basieren auf den Branchen- und Verbraucherumfragen der Europäischen Kommission.

Die Arbeitsmarktstatistiken (Tabelle 5.4) basieren auf dem ESVG 95. Da nicht sämtliche für das Eurogebiet zu meldenden Daten rechtzeitig für diese Ausgabe zur Verfügung standen, wurden einige Zahlen von der EZB auf der Grundlage verfügbarer Informationen geschätzt. Die Arbeitslosenquoten wurden entsprechend den Richtlinien der Internationalen Arbeitsorganisation (IAO) ermittelt.

Finanzierungsrechnung

Das „Implementation Package“ ging davon aus, dass es einen Bedarf an detaillierten Informationen zu den finanziellen Transaktionen und Bilanzen für das Euro-Währungsgebiet zur Ergänzung der monetären Analyse und der zu geldpolitischen Zwecken angestellten Forschung gab. Ziel ist es, umfassende Finanzierungsrechnungen – die allerdings nicht vollständig sein können – für das Euro-Währungsgebiet zu liefern, die auf den Geld- und Bankenstatistiken, Zahlungsbilanzstatistiken, Kapitalmarktstatistiken, Statistiken über die finanziellen Kapitalgesellschaften des Sektors der Nicht-MFIs sowie Statistiken der öffentlichen Finanzen beruhen und sich dabei auch auf die nach dem ESVG 95 erstellten Volkswirtschaftlichen Gesamtrechnungen stützen. Tabelle 6 zeigt auf nationalen Vermögensübertragungsbilanzen und Finanzierungsrechnungen beruhende Aggregate für das Euro-Währungsgebiet.

Detailliertere und in einem größeren Ausmaß harmonisierte Statistiken über die Finanzierungsrechnung für das Euro-Währungsgebiet sind für die im weiteren Jahresverlauf erscheinenden Monatsberichte geplant.

Finanzlage der öffentlichen Haushalte

Tabelle 7 zeigt die Finanzlage der öffentlichen Haushalte (Staat) im Euro-Währungsgebiet anhand der Einnahmen und Ausgaben, der Ersparnis und des Defizits sowie des Schuldenstands, jeweils in Prozent des BIP. Diese Daten wurden von der EZB auf der Grundlage der von den NZBen gelieferten harmonisierten Daten aggregiert.

Ferner werden Angaben zum öffentlichen Defizit und zur Staatsverschuldung aufgrund ihrer Bedeutung im Hinblick auf den Stabilitäts- und Wachstumspakt für die einzelnen Mitgliedstaaten des Euro-Währungsgebiets getrennt ausgewiesen.

Zahlungsbilanz und Auslandsvermögensstatus des Euro-Währungsgebiets (einschließlich Währungsreserven), Außenhandel und Wechselkurse

Die Begriffe und Abgrenzungen, die in der Zahlungsbilanzstatistik (Tabellen 8.1 bis 8.5) und im Auslandsvermögensstatus verwendet werden, entsprechen im Allgemeinen der 5. Auflage des „Balance of Payments Manual“ des IWF (Oktober 1993), der EZB-Leitlinie vom 1. Dezember 1998 über die statistischen Berichtsanforderungen der Europäischen Zentralbank (EZB/1998/17) sowie den Eurostat-Regelungen. Die zwischen der EZB und der Europäischen Kommission (Eurostat) vereinbarte gemeinsame Methodik und das Aggregationsverfahren für die Erstellung der Zahlungsbilanz für das Eurogebiet wurden auf Seite 30 f. des Monatsberichts vom Mai 1999 erläutert.

Die Zahlungsbilanz für das Euro-Währungsgebiet wird von der EZB erstellt. Die Daten bis Dezember 1998 sind in ECU angegeben. Die jeweils jüngsten Monatsangaben zur Zahlungsbilanz sind als vorläufig anzusehen. Sie werden im Zuge der Veröffentlichung der detaillierten Zahlungsbilanzangaben auf Quartalsbasis revidiert.

Der Auslandsvermögensstatus des Euro-Währungsgebiets (Tabelle 8.6) wird durch Aggrega-

tion der nationalen Nettopositionen errechnet. Der Auslandsvermögensstatus wird zu jeweiligen Marktpreisen bewertet. Hiervon ausgenommen ist der Bestand an Direktinvestitionen, die größtenteils zum Buchwert ausgewiesen werden. Die Jahresendstände für 1997 sind – insbesondere für die Angaben zu den Währungsreserven – nicht vollständig mit den entsprechenden Daten für das Jahresende 1998 vergleichbar. Die Methodik zur Erstellung des Auslandsvermögensstatus wurde auf Seite 61 des Monatsberichts vom Dezember 1999 näher erläutert.

Die Bestände der Währungsreserven und sonstigen Fremdwährungsaktiva des Eurosystems sind in Tabelle 8.6 Punkt 2 enthalten. Die entsprechenden Salden sind für die Hauptposten in Tabelle 8.1, die Quartalszahlen in Tabelle 8.5 Punkt 3 ausgewiesen. Die Daten für den Zeitraum bis zum Jahresende 1998 werden durch Aggregation der Daten gemäß den nationalen Abgrenzungen errechnet und schließen auch von Gebietsansässigen anderer Länder des Euro-Währungsgebiets begebene Instrumente mit ein. Daher sind sie nicht vollständig mit späteren Zahlen vergleichbar.

Tabelle 9 zeigt Angaben zum Außenhandel des Euro-Währungsgebiets und Indizes – Wert, Volumen und Durchschnittswert – für die gesamten Ausfuhren und Einfuhren. Der Wertindex wird von der EZB errechnet. Der Volumenindex wird aus dem von Eurostat zur Verfügung gestellten Durchschnittswertindex sowie dem Wertindex der EZB abgeleitet. Aufgrund von Unterschieden in der Abgrenzung, Erfassung und dem Berichtszeitpunkt sind die Außenhandelszahlen, insbesondere die Einfuhren, nicht vollständig mit der Position Warenhandel in der Zahlungsbilanzstatistik (Tabellen 8.1 und 8.2) vergleichbar.

In Tabelle 10 sind von der EZB berechnete Indizes für den nominalen und den realen effektiven Wechselkurs des Euro dargestellt. Die ausgewiesenen bilateralen Wechselkurse beziehen sich auf die 13 zur Berechnung des Index herangezogenen Währungen. Mit Ausnahme von Hongkong-Dollar, Singapur-Dollar und koreanischem Won entsprechen die ausgewiesenen

Wechselkurse den von der EZB veröffentlichten Referenzkursen. In Kasten 5 auf Seite 33 f. des Monatsberichts Oktober 1999 wurde näher auf den neuen Index für den effektiven Wechselkurs eingegangen.

Ausführliche methodische Erläuterungen zu Zahlungsbilanzstatistik, Auslandsvermögensstatus und Außenhandel des Euro-Währungsgebiets und zu den Wechselkursen sind auf der Internetseite der EZB verfügbar. Dort können auch vollständige Statistiken zur Zahlungsbilanz, zum Außenhandel und zu den Wechselkursen einschließlich historischer Daten in einem zum Herunterladen geeigneten Format (csv-Dateien) abgerufen werden. Dabei handelt es sich zum Teil um Daten, die häufiger erfasst werden bzw. für kürzere Beobachtungszeiträume vorliegen und nicht im Monatsbericht veröffentlicht werden.

Sonstige Statistiken

Statistiken über andere EU-Mitgliedstaaten (Tabelle 11) werden nach denselben Grundsätzen wie die Statistiken zum Euro-Währungsgebiet erstellt. Die Daten über die Vereinigten Staaten und Japan (Tabelle/Abbildung 12.1 und 12.2) werden aus nationalen Quellen gewonnen. Die Daten zu Ersparnis, Investitionen und Finanzierung in den Vereinigten Staaten und Japan (Tabelle/Abbildung 12.2) sind wie die in Tabelle/Abbildung 6 gezeigten Daten zu den Kapital- und Finanzierungsströmen im Euro-Währungsgebiet strukturiert.

In den Tabellen verwendete Abkürzungen und Zeichen

„-“	Daten werden nicht erhoben
„“	Daten noch nicht verfügbar
„ ... “	Zahlenwert null oder vernachlässigbar
„Mrd“	10 ⁹
(p)	vorläufige Zahl

Chronik der geldpolitischen Maßnahmen des Eurosystems

22. Dezember 1998

Der EZB-Rat beschließt, dass die erste Hauptrefinanzierungsoperation des Eurosystems in Form eines Mengentenders zu einem Zinssatz von 3,0 % durchgeführt wird. Dieses Niveau soll auf absehbare Zeit beibehalten werden. Dieses Geschäft wird am 4. Januar 1999 eingeleitet, wobei die Zuteilungsentscheidung am 5. Januar 1999 getroffen wird und die Abwicklung am 7. Januar 1999 erfolgt. Die Ankündigung des ersten längerfristigen Refinanzierungsgeschäfts, das als Zinstender nach dem holländischen Zuteilungsverfahren durchgeführt werden soll, ist für den 12. Januar 1999 (mit Abwicklungstermin 14. Januar 1999) vorgesehen.

Darüber hinaus beschließt der EZB-Rat, den Zinssatz für die Spitzenrefinanzierungsfazilität zu Beginn der dritten Stufe, das heißt am 1. Januar 1999, auf 4,5 % und den Zinssatz für die Einlagefazilität auf 2,0 % festzusetzen. Als Übergangsregelung für die Zeit vom 4. Januar 1999 bis 21. Januar 1999 wird der Zinssatz für die Spitzenrefinanzierungsfazilität auf 3,25 % und für die Einlagefazilität auf 2,75 % festgesetzt. Der EZB-Rat beabsichtigt, diese Übergangsregelung nach seiner Sitzung am 21. Januar 1999 zu beenden.

31. Dezember 1998

Gemäß Artikel 109 I Absatz 4 des Vertrags zur Gründung der Europäischen Gemeinschaft verabschiedet der EU-Rat aufgrund eines einstimmigen Beschlusses der Mitgliedstaaten der Europäischen Gemeinschaft, für die keine Ausnahmeregelung gilt, auf Vorschlag der Europäischen Kommission und nach Anhörung der EZB die unwiderruflichen Umrechnungskurse für den Euro mit Wirkung vom 1. Januar 1999, 0.00 Uhr (Ortszeit).

Die Minister der Mitgliedstaaten des Euro-Währungsgebiets, die EZB und die Minister und Zentralbankpräsidenten Dänemarks und Griechenlands beschließen in einem gemeinsamen Verfahren unter Einbeziehung der Europäischen Kommission und nach Anhörung des Währungs-

ausschusses, die Leitkurse gegenüber dem Euro für die Währungen festzulegen, die an dem am 1. Januar 1999 in Kraft tretenden Wechselkursmechanismus teilnehmen. Im Nachgang zu diesem Beschluss über die Euro-Leitkurse legen die EZB, Danmarks Nationalbank und die Bank von Griechenland in gegenseitigem Einvernehmen die obligatorischen Interventionskurse für die dänische Krone und die griechische Drachme fest. Für die dänische Krone ist eine Schwankungsbandbreite von $\pm 2,25\%$ um ihren Leitkurs zum Euro einzuhalten. Für die griechische Drachme gilt die Standardschwankungsbandbreite von $\pm 15\%$ um den Euro-Leitkurs.

7. Januar 1999

Der EZB-Rat beschließt, dass für die beiden Hauptrefinanzierungsoperationen, die am 11. Januar 1999 und 18. Januar 1999 angekündigt werden sollen, die gleichen Bedingungen wie für das erste, am 7. Januar 1999 abgewickelte Hauptrefinanzierungsgeschäft gelten, das heißt, sie werden als Mengentender zu einem Zinssatz von 3,0 % ausgeschrieben.

12. Januar 1999

Nach der Entscheidung des EZB-Rats vom 22. Dezember 1998 gibt die EZB bekannt, dass die ersten längerfristigen Refinanzierungsgeschäfte des Eurosystems als Zinstender unter Anwendung des holländischen Zuteilungsverfahrens durchgeführt werden. Zur stufenweisen Einführung der längerfristigen Refinanzierungsgeschäfte wird das erste Geschäft dieser Art über drei parallel stattfindende Tender mit drei unterschiedlichen Fälligkeiten, nämlich 25. Februar, 25. März und 29. April 1999, durchgeführt. Die EZB gibt ferner bekannt, dass bei diesen parallelen Tendern jeweils ein Betrag in Höhe von 15 Mrd € zugeteilt werden soll. Für die anschließenden längerfristigen Refinanzierungsgeschäfte in den ersten drei Monaten des Jahres 1999 soll sich der Zuteilungsbetrag unverändert auf 15 Mrd € pro Geschäft belaufen.

21. Januar 1999

Der EZB-Rat beschließt, wieder zu den Zinssätzen für die beiden ständigen Fazilitäten des Eurosystems zurückzukehren, die er für den Beginn der dritten Stufe festgelegt hatte. Das heißt, mit Wirkung vom 22. Januar 1999 wird der Zinssatz für die Spitzenrefinanzierungsfazilität auf 4,5 % und für die Einlagefazilität auf 2,0 % festgesetzt. Er beschließt ferner, dass für die beiden Hauptrefinanzierungsgeschäfte, die am 27. Januar und am 3. Februar 1999 abgewickelt werden, die gleichen Bedingungen gelten wie für die drei ersten Anfang Januar abgewickelten Hauptrefinanzierungsgeschäfte, das heißt, sie werden als Mengentender zu einem Zinssatz von 3,0 % getätigt.

4. Februar 1999

Der EZB-Rat beschließt, dass für die Hauptrefinanzierungsgeschäfte mit Abwicklung am 10. und 17. Februar 1999 die gleichen Bedingungen gelten wie für die ersten Anfang des Jahres abgewickelten Hauptrefinanzierungsgeschäfte, das heißt, sie werden als Mengentender zu einem Zinssatz von 3,0 % durchgeführt. Außerdem bleibt der Zinssatz für die Spitzenrefinanzierungsfazilität bei 4,5 % und der Satz für die Einlagefazilität bei 2,0 %.

18. Februar 1999

Der EZB-Rat beschließt, dass für die Hauptrefinanzierungsgeschäfte mit Abwicklung am 24. Februar 1999 und 3. März 1999 die gleichen Bedingungen gelten wie für die ersten Anfang des Jahres abgewickelten Hauptrefinanzierungsgeschäfte, das heißt, sie werden als Mengentender zu einem Zinssatz von 3,0 % durchgeführt. Außerdem wird der Zinssatz für die Spitzenrefinanzierungsfazilität weiterhin 4,5 % und der Zinssatz für die Einlagefazilität weiterhin 2,0 % betragen.

4. März 1999

Der EZB-Rat beschließt, dass für die Hauptrefinanzierungsgeschäfte mit Abwicklung am 10. und 17. März 1999 die gleichen Bedingungen gelten wie für die in diesem Jahr bereits abgewickelten Hauptrefinanzierungsgeschäfte, das heißt, sie werden als Mengentender zu einem Zinssatz von 3,0 % durchgeführt. Außerdem wird der Zinssatz für die Spitzenrefinanzierungsfazilität weiterhin 4,5 % und der Zinssatz für die Einlagefazilität weiterhin 2,0 % betragen. Darüber hinaus beschließt der EZB-Rat, dass die Zuteilung der kommenden längerfristigen Refinanzierungsgeschäfte des Eurosystems (beginnend mit dem am 25. März 1999 abzuwickelnden Geschäft) bis auf weiteres nach dem amerikanischen Verfahren erfolgt.

18. März 1999

Der EZB-Rat beschließt, dass für die Hauptrefinanzierungsgeschäfte mit Abwicklung am 24. und 31. März sowie am 7. April 1999 die gleichen Bedingungen gelten wie für die in diesem Jahr bereits abgewickelten Hauptrefinanzierungsgeschäfte, das heißt, sie werden als Mengentender zu einem Zinssatz von 3,0 % durchgeführt. Außerdem wird der Zinssatz für die Spitzenrefinanzierungsfazilität weiterhin 4,5 % und der Zinssatz für die Einlagefazilität weiterhin 2,0 % betragen.

8. April 1999

Der EZB-Rat beschließt, den Zinssatz für die Hauptrefinanzierungsgeschäfte, beginnend mit dem am 14. April 1999 abzuwickelnden Geschäft, um 0,5 Prozentpunkte auf 2,5 % zu senken. Gleichzeitig beschließt der Rat, mit Wirkung vom 9. April 1999 den Zinssatz für die Spitzenrefinanzierungsfazilität um einen Prozentpunkt auf 3,5 % und den Zinssatz für die Einlagefazilität um 0,5 Prozentpunkte auf 1,5 % zu verringern.

22. April 1999

Der EZB-Rat beschließt, dass die Zinssätze für die Hauptrefinanzierungsgeschäfte, die Spitzenrefinanzierungsfazilität und die Einlagefazilität weiterhin unverändert 2,5 %, 3,5 % beziehungsweise 1,5 % betragen. Darüber hinaus gibt der EZB-Rat bekannt, dass für die in den nächsten sechs Monaten abzuwickelnden längerfristigen Refinanzierungsgeschäfte weiterhin ein Betrag von 15 Mrd € pro Geschäft zugeteilt werden soll.

6. Mai 1999

Der EZB-Rat beschließt, dass die Zinssätze für die Hauptrefinanzierungsgeschäfte, die Spitzenrefinanzierungsfazilität und die Einlagefazilität weiterhin unverändert 2,5 %, 3,5 % beziehungsweise 1,5 % betragen.

20. Mai 1999

Der EZB-Rat beschließt, die Zinssätze für die Hauptrefinanzierungsgeschäfte, die Spitzenrefinanzierungsfazilität und die Einlagefazilität unverändert bei 2,5 %, 3,5 % beziehungsweise 1,5 % zu belassen. Darüber hinaus beschließt der Rat eine Änderung der Laufzeit des am 30. September 1999 zur Abwicklung vorgesehenen längerfristigen Refinanzierungsgeschäfts. Der Fälligkeitstermin für dieses Geschäft wird vom 30. Dezember auf den 23. Dezember 1999 vorgezogen. Entsprechend wird das ursprünglich am 27. Dezember 1999 zur Ausschreibung und am 30. Dezember 1999 zur Zuteilung und Valutierung vorgesehene längerfristige Refinanzierungsgeschäft am 21. Dezember ausgeschrieben, am 22. Dezember zugeteilt und am 23. Dezember 1999 valuiert. Diese Änderungen dienen dazu, die Geschäftsabwicklung für die Finanzmarktteilnehmer im Rahmen ihrer betrieblichen Arbeitsabläufe zum Jahreswechsel zu erleichtern.

2. Juni, 17. Juni, 1. Juli, 15. Juli, 29. Juli, 26. August, 9. September 1999

Der EZB-Rat beschließt, die Zinssätze für die Hauptrefinanzierungsgeschäfte, die Spitzenrefinanzierungsfazilität und die Einlagefazilität unverändert bei 2,5 %, 3,5 % beziehungsweise 1,5 % zu belassen.

23. September 1999

Der EZB-Rat beschließt, die Zinssätze für die Hauptrefinanzierungsgeschäfte, die Spitzenrefinanzierungsfazilität und die Einlagefazilität unverändert bei 2,5 %, 3,5 % beziehungsweise 1,5 % zu belassen.

Die EZB gibt der Öffentlichkeit den vorläufigen Kalender für die Tenderoperationen des Eurosystems im Jahr 2000 bekannt. Außerdem teilt sie mit, dass in der ersten Woche des Jahres 2000 kein neues Hauptrefinanzierungsgeschäft durchgeführt beziehungsweise fällig wird. Die Laufzeit des Hauptrefinanzierungsgeschäfts vom 21. Dezember 1999 wird daher ausnahmsweise auf drei Wochen verlängert. Um zu vermeiden, dass am 12. Januar 2000 zwei Hauptrefinanzierungsgeschäfte fällig werden, wird die Laufzeit des Geschäfts vom 30. Dezember 1999 ebenfalls auf drei Wochen verlängert. Durch diese Maßnahmen sollen etwaige Belastungen, die sich aus der Durchführung und Abwicklung eines großen Geschäfts unmittelbar nach der Jahrtausendwende für Geschäftspartner und den Finanzmarkt ergeben könnten, möglichst gering gehalten werden.

7. Oktober 1999

Der EZB-Rat beschließt, die Zinssätze für die Hauptrefinanzierungsgeschäfte, die Spitzenrefinanzierungsfazilität und die Einlagefazilität unverändert bei 2,5 %, 3,5 % beziehungsweise 1,5 % zu belassen.

21. Oktober 1999

Der EZB-Rat beschließt, die Zinssätze für die Hauptrefinanzierungsgeschäfte, die Spitzenrefinanzierungsfazilität und die Einlagefazilität unverändert bei 2,5 %, 3,5 % beziehungsweise 1,5 % zu belassen.

Darüber hinaus beschließt der Rat, dass für die am 28. Oktober 1999, 25. November 1999 und 23. Dezember 1999 abzuwickelnden längerfristigen Refinanzierungsgeschäfte jeweils ein Betrag in Höhe von 25 Mrd € zugeteilt werden soll. Dieser Betrag ist höher als der Betrag von 15 Mrd €, der bei allen vorhergehenden längerfristigen Refinanzierungsgeschäften, die 1999 durchgeführt wurden, zugeteilt wurde. Dieser Beschluss trägt der Absicht der EZB Rechnung, zu einem reibungslosen Übergang zum Jahr 2000 beizutragen.

4. November 1999

Der EZB-Rat beschließt, den Zinssatz für die Hauptrefinanzierungsgeschäfte des Eurosystems mit Wirkung von dem am 10. November 1999 abzuwickelnden Geschäft um 0,5 Prozentpunkte auf 3,0 % anzuheben. Außerdem beschließt er, die Zinssätze für die Spitzenrefinanzierungsfazilität und die Einlagefazilität mit Wirkung vom 5. November 1999 um jeweils 0,5 Prozentpunkte auf 4,0 % beziehungsweise 2,0 % anzuheben.

18. November 1999

Der EZB-Rat beschließt, die Zinssätze für die Hauptrefinanzierungsgeschäfte, die Spitzenrefinanzierungsfazilität und die Einlagefazilität unverändert bei 3,0 %, 4,0 % beziehungsweise 2,0 % zu belassen.

2. Dezember 1999

Der EZB-Rat beschließt, die Zinssätze für die Hauptrefinanzierungsgeschäfte, die Spitzenrefinanzierungsfazilität und die Einlagefazilität

unverändert bei 3,0 %, 4,0 % beziehungsweise 2,0 % zu belassen.

Darüber hinaus bestätigt der EZB-Rat den Referenzwert für das Geldmengenwachstum, nämlich eine Jahreswachstumsrate von 4 ½ % für das weit gefasste Geldmengenaggregat M3. Dieser Beschluss wird gefasst, weil die der Ableitung des Referenzwertes zu Grunde liegenden Komponenten, nämlich die Definition des Eurosystems von Preisstabilität (ein Anstieg des HVPI für das Euro-Währungsgebiet von unter 2 % gegenüber dem Vorjahr), die Schätzung für das Trendwachstum des realen BIP (2 % bis 2 ½ % pro Jahr) und für den trendmäßigen Rückgang der Einkommensumlaufgeschwindigkeit von M3 (½ % bis 1 % pro Jahr) im Wesentlichen unverändert geblieben sind. Wie bisher wird der EZB-Rat die monetäre Entwicklung in Relation zum Referenzwert auf der Basis eines gleitenden Dreimonatsdurchschnitts der Jahreswachstumsraten beurteilen. Außerdem beschließt der EZB-Rat, den Referenzwert künftig in regelmäßigen jährlichen Abständen zu überprüfen. Die nächste Überprüfung findet im Dezember 2000 statt.

In Bezug auf die Mindestreserven des Eurosystems beschließt der EZB-Rat unter Berücksichtigung der aktuellen statistischen Daten, die für Schuldverschreibungen mit einer Laufzeit von bis zu zwei Jahren und für Geldmarktpapiere geltenden pauschalen Abzugsbeträge von 10 % auf 30 % anzuheben. Dieser Beschluss findet bereits bei der Ermittlung des Mindestreservesolls für die am 24. Januar 2000 beginnende Erfüllungsperiode Anwendung.

15. Dezember 1999

Der EZB-Rat beschließt, die Zinssätze für die Hauptrefinanzierungsgeschäfte, die Spitzenrefinanzierungsfazilität und die Einlagefazilität unverändert bei 3,0 %, 4,0 % beziehungsweise 2,0 % zu belassen.

4. Januar 2000

Die EZB kündigt an, dass das Eurosystem am 5. Januar 2000 eine liquiditätsabsorbierende Feinsteuerungsoperation mit gleichzeitiger Abwicklung durchführen wird. Diese Maßnahme soll zur Normalisierung der Liquiditätsbedingungen am Geldmarkt nach dem erfolgreichen Übergang zum Jahr 2000 beitragen.

5. Januar 2000

Der EZB-Rat beschließt, die Zinssätze für die Hauptrefinanzierungsgeschäfte, die Spitzenrefinanzierungsfazilität und die Einlagefazilität unverändert bei 3,0 %, 4,0 % beziehungsweise 2,0 % zu belassen.

15. Januar 2000

Auf Ersuchen der griechischen Behörden beschließen die Minister der Mitgliedstaaten des Euro-Währungsgebiets, die EZB und die Minister und Zentralbankpräsidenten von Dänemark und Griechenland in einem gemeinsamen Verfahren, den Leitkurs der griechischen Drachme im Wechselkursmechanismus (WKM II) mit Wirkung vom 17. Januar 2000 um 3 ½ % anzuheben.

20. Januar 2000

Der EZB-Rat beschließt, die Zinssätze für die Hauptrefinanzierungsgeschäfte, die Spitzenrefinanzierungsfazilität und die Einlagefazilität

unverändert bei 3,0 %, 4,0 % beziehungsweise 2,0 % zu belassen.

Darüber hinaus kündigt der EZB-Rat an, dass das Eurosystem beabsichtigt, bei den längerfristigen Refinanzierungsgeschäften, die in der ersten Jahreshälfte 2000 durchgeführt werden, einen Betrag von 20 Mrd € pro Geschäft zuzuteilen. Dieser Betrag berücksichtigt den erwarteten Liquiditätsbedarf des Bankensystems des Euro-Währungsgebiets in der ersten Jahreshälfte 2000 und den Wunsch des Eurosystems, den größten Teil seiner Refinanzierung des Finanzsektors weiterhin über die Hauptrefinanzierungsgeschäfte zur Verfügung zu stellen.

3. Februar 2000

Der EZB-Rat beschließt, den Zinssatz für die Hauptrefinanzierungsgeschäfte des Eurosystems – beginnend mit dem am 9. Februar 2000 abzwickelnden Geschäft – um 0,25 Prozentpunkte auf 3,25 % anzuheben. Er beschließt ferner, die Zinssätze für die Spitzenrefinanzierungsfazilität und die Einlagefazilität mit Wirkung vom 4. Februar 2000 um 0,25 Prozentpunkte auf 4,25 % beziehungsweise 2,25 % zu erhöhen.

17. Februar, 2. März 2000

Der EZB-Rat beschließt, die Zinssätze für die Hauptrefinanzierungsgeschäfte, die Spitzenrefinanzierungsfazilität und die Einlagefazilität unverändert bei 3,25 %, 4,25 % beziehungsweise 2,25 % zu belassen.

TARGET (Trans-European Automated Real-time Gross settlement Express Transfer system)

TARGET ist mittlerweile seit über einem Jahr in Betrieb. Während dieser Zeit hat das System nicht nur zu einem schnelleren Zusammenwachsen des Euro-Geldmarkts geführt, sondern auch die zuverlässige und effiziente Abwicklung des grenzüberschreitenden Euro-Zahlungsverkehrs innerhalb der EU beträchtlich verbessert.

Zusammengenommen wurden 1999 tagesdurchschnittlich 163 157 grenzüberschreitende und inländische Zahlungen mit einem Wert von 925 Mrd € in TARGET abgewickelt. Die grenzüberschreitenden TARGET-Zahlungen nahmen während des gesamten Zeitraums kontinuierlich zu. Im vierten Quartal 1999 kam es gegenüber dem ersten Quartal 1999 zu einem stückzahlmäßigen Anstieg um 28,6 % und zu einem wertmäßigen Anstieg um 10,6 %. Der Anteil der 1999 über TARGET abgewickelten grenzüberschreitenden Zahlun-

gen belief sich stückzahlmäßig auf 18 %, was einem Tagesdurchschnitt von 28 777 Zahlungen entspricht, und wertmäßig auf 39 % oder einen Tagesdurchschnitt von 360 Mrd €. Diese positive Entwicklung im grenzüberschreitenden Bereich setzte sich auch im Januar 2000 fort, in dem tagesdurchschnittlich 33 936 Zahlungen mit einem Wert von 388 Mrd € abgewickelt wurden. Was die Anzahl der durchgeführten Zahlungen anbelangt, so wurde am 22. Februar 2000 mit der Abwicklung von ungefähr 52 000 grenzüberschreitenden Zahlungen ein Spitzenwert erreicht; das wertmäßig höchste Niveau wurde mit 522 Mrd € am 31. Januar 2000 erzielt.

Der durchschnittliche Wert der einzelnen Transaktionen, die über TARGET oder über eines der anderen Euro-Großzahlungssysteme abgewickelt wurden, hat bisher kontinuierlich abgenommen. Der Hauptgrund dafür ist,

Tabelle I

Über TARGET und andere ausgewählte Interbank-Überweisungssysteme abgewickelte Zahlungsaufträge: Transaktionsvolumen

(Stückzahl)

	1999				2000
	Q1	Q2	Q3	Q4	Jan.
TARGET					
TARGET-Zahlungen insgesamt					
Gesamtanzahl	9 756 845	10 289 259	10 759 496	11 452 184	3 535 001
Tagesdurchschnitt	154 871	158 296	163 023	176 187	168 333
Grenzüberschreitende TARGET-Zahlungen					
Gesamtanzahl	1 562 233	1 837 435	1 980 267	2 073 391	712 651
Tagesdurchschnitt	24 797	28 268	30 004	31 898	33 936
Nationale TARGET-Zahlungen					
Gesamtanzahl	8 194 612	8 451 824	8 779 229	9 378 793	2 822 350
Tagesdurchschnitt	130 073	130 028	133 019	144 289	134 398
Andere Überweisungssysteme					
Euro 1 (EBA)					
Gesamtanzahl	3 306 689	4 250 282	4 726 750	5 362 563	1 719 422
Tagesdurchschnitt	52 487	65 389	71 617	82 501	81 877
Euro Access Frankfurt (EAF)					
Gesamtanzahl	2 996 555	2 948 742	3 037 469	3 114 109	989 715
Tagesdurchschnitt	47 564	45 365	46 022	47 909	47 129
Paris Net Settlement (PNS) ¹⁾					
Gesamtanzahl	1 370 755	1 318 159	1 248 698	1 259 603	391 497
Tagesdurchschnitt	21 758	20 279	18 920	19 379	18 643
Servicio Español de Pagos Interbancarios (SEPI)					
Gesamtanzahl	299 860	289 174	260 327	252 381	81 954
Tagesdurchschnitt	4 760	4 449	3 944	3 883	3 903

1) PNS ersetzt seit dem 19. April 1999 das Système Net Protégé (SNP).

dass kommerzielle Zahlungen zunehmend über Zahlungssysteme wie TARGET anstatt über Korrespondenzbankbeziehungen abgewickelt werden. Im Januar 2000 waren mehr als 30 % der grenzüberschreitenden TARGET-Zahlungen Kundenzahlungen, während diese im Januar 1999 nur 15 % ausmachten. Die Nutzung von TARGET und anderen Großzahlungssystemen für Kundenzahlungen an Stelle von Korrespondenzbankbeziehungen ermöglicht es Firmenkunden, ihr Cash Management zu verbessern.

Die 1999 durchgeführten sorgfältigen Jahr-2000-Vorbereitungen haben sich ausgezahlt. Am Wochenende des Jahrtausendwechsels und zu Geschäftsbeginn am 3. Januar 2000 gab es keinerlei Probleme. Auch das Schaltjahr stellte für TARGET keine Schwierigkeit dar; am 29. Februar 2000 funktionierte das System reibungslos.

Das Eurosystem ist auch weiterhin bestrebt, Informationen und Anregungen von den nationalen TARGET-Anwenderforen und dem Banken- und Finanzsektor insgesamt zu erhalten. In diesem Zusammenhang fand am 21. Januar 2000 eine Tagung mit Bankenvertretern bei der Europäischen Zentralbank (EZB) statt. Die Teilnehmer konnten ihre Meinung zu Themen wie etwa den im Tagesverlauf verzeichneten grenzüberschreitenden Liquiditätsströmen in TARGET äußern. Weitere Diskussionspunkte waren die Bereitstellung zeitnaher Informationen durch die EZB und die nationalen Zentralbanken zum Status von TARGET-Komponenten sowie über die Ausführung einzelner Zahlungsaufträge.

Weitere Informationen zu TARGET können unter „TARGET“ auf der Internetseite der EZB abgerufen werden (<http://www.ecb.int>).

Tabelle 2

Über TARGET und andere ausgewählte Interbank-Überweisungssysteme abgewickelte Zahlungsaufträge: Wert der Transaktionen

(Mrd EUR)

	1999				2000
	Q1	Q2	Q3	Q4	Jan.
TARGET					
TARGET-Zahlungen insgesamt					
Gesamtwert	60 704	58 861	58 346	61 561	20 313
Tagesdurchschnitt	964	906	884	947	967
Grenzüberschreitende TARGET-Zahlungen					
Gesamtwert	21 970	22 838	23 365	25 063	8 138
Tagesdurchschnitt	349	351	354	386	388
Nationale TARGET-Zahlungen					
Gesamtwert	38 734	36 023	34 981	36 498	12 175
Tagesdurchschnitt	615	554	530	562	580
Andere Überweisungssysteme					
Euro 1 (EBA)					
Gesamtwert	11 000	10 777	11 056	11 382	3 469
Tagesdurchschnitt	175	166	168	175	165
Euro Access Frankfurt (EAF)					
Gesamtwert	10 823	9 587	9 331	9 300	3 059
Tagesdurchschnitt	172	147	141	143	146
Paris Net Settlement (PNS) ¹⁾					
Gesamtwert	5 767	6 125	5 869	6 280	1 900
Tagesdurchschnitt	92	94	89	97	90
Servicio Español de Pagos Interbancarios (SEPI)					
Gesamtwert	340	226	204	171	45
Tagesdurchschnitt	5	3	3	3	2

1) PNS ersetzt seit dem 19. April 1999 das Système Net Protégé (SNP).

Publikationen der Europäischen Zentralbank (EZB)

Dieses Verzeichnis soll den Leser über ausgewählte Publikationen der Europäischen Zentralbank informieren. Die Publikationen werden von der Presseabteilung kostenlos an Interessenten abgegeben. Anfragen sind schriftlich an die im Impressum angegebene Postanschrift zu richten.

Eine vollständige Liste der Publikationen des Europäischen Währungsinstituts kann unter der Internetadresse (<http://www.ecb.int>) abgerufen werden.

Jahresbericht

„Jahresbericht 1998“, April 1999.

Monatsbericht

Ab Januar 1999 veröffentlichte Artikel:

„Das Euro-Währungsgebiet zu Beginn der dritten Stufe“, Januar 1999.

„Die stabilitätsorientierte geldpolitische Strategie des Eurosystems“, Januar 1999.

„Monetäre Aggregate im Euro-Währungsgebiet und ihre Rolle in der geldpolitischen Strategie des Eurosystems“, Februar 1999.

„Die Rolle kurzfristiger Konjunkturindikatoren bei der Analyse der Preisentwicklung im Euro-Währungsgebiet“, April 1999.

„Der Bankensektor im Euroraum: strukturelle Merkmale und Entwicklungen“, April 1999.

„Der Handlungsrahmen des Eurosystems: Beschreibung und erste Beurteilung“, Mai 1999.

„Die Umsetzung des Stabilitäts- und Wachstumspakts“, Mai 1999.

„Längerfristige Entwicklungen und konjunkturelle Schwankungen der wichtigen volkswirtschaftlichen Indikatoren der Länder des Euro-Währungsgebiets“, Juli 1999.

„Der institutionelle Rahmen des Europäischen Systems der Zentralbanken“, Juli 1999.

„Die internationale Rolle des Euro“, August 1999.

„Die Bilanzen der Monetären Finanzinstitute des Euro-Währungsgebiets zu Beginn des Jahres 1999“, August 1999.

„Inflationsunterschiede in einer Währungsunion“, Oktober 1999.

„Die Jahr-2000-Vorbereitungen des ESZB“, Oktober 1999.

„Auf Preisstabilität ausgerichtete Politik und die Entwicklung der langfristigen Realzinsen in den neunziger Jahren“, November 1999.

„TARGET und der Euro-Zahlungsverkehr“, November 1999.

„Die Rechtsinstrumente der Europäischen Zentralbank“, November 1999.

„Das Euro-Währungsgebiet ein Jahr nach Einführung des Euro: Wesentliche Merkmale und Veränderungen in der Finanzstruktur“, Januar 2000.

„Währungsreserven und Devisengeschäfte des Eurosystems“, Januar 2000.

„Das Eurosystem und die EU-Erweiterung“, Februar 2000.

„Konsolidierung im Bereich der Wertpapierabwicklung“, Februar 2000.

Diskussionspapiere

1. „A global hazard index for the world foreign exchange markets“ von V. Brousseau und F. Scacciavillani, Mai 1999.
 2. „What does the single monetary policy do? A SVAR benchmark for the European Central Bank“ von C. Monticelli und O. Tristani, Mai 1999.
 3. „Fiscal policy effectiveness and neutrality results in a non-Ricardian world“ von C. Detken, Mai 1999.
 4. „From the ERM to the euro: new evidence on economic and policy convergence among EU countries“ von I. Angeloni und L. Dedola, Mai 1999.
 5. „Core inflation: a review of some conceptual issues“ von M. Wynne, Mai 1999.
 6. „The demand for M3 in the euro area“ von G. Coenen und J.-L. Vega, September 1999.
 7. „A cross-country comparison of market structures in European banking“ von O. de Bandt und E. P. Davis, September 1999.
 8. „Inflation zone targeting“ von A. Orphanides und V. Wieland, Oktober 1999.
 9. „Asymptotic confidence bands for the estimated autocovariance and autocorrelation functions of vector autoregressive models“ von G. Coenen, Januar 2000.
 10. „On the effectiveness of sterilized foreign exchange intervention“ von R. Fatum, Februar 2000.
 11. „Is the yield curve a useful information variable for the Eurosystem?“ von J. M. Berk und P. van Bergeijk, Februar 2000.
 12. „Indicator variables for optimal policy“ von L. E. O. Svensson und M. Woodford, Februar 2000.
 13. „Monetary policy with uncertain parameters“ von U. Söderström, Februar 2000.
 14. „Assessing nominal income rules for monetary policy with model and data uncertainty“ von G. D. Rudebusch, Februar 2000.
-

Sonstige Publikationen

- „The TARGET service level“, Juli 1998.
- „Report on electronic money“, August 1998.
- „Assessment of EU securities settlement systems against the standards for their use in ESCB credit operations“, September 1998.
- „Money and banking statistics compilation guide“, September 1998.
- „Die einheitliche Geldpolitik in Stufe 3 – Allgemeine Regelungen für die geldpolitischen Instrumente und Verfahren des ESZB“, September 1998.
- „Third progress report on the TARGET project“, November 1998.
- „Correspondent central banking model (CCBM)“, Dezember 1998.
- „Payment systems in the European Union: Addendum incorporating 1997 figures“, Januar 1999.
- „Possible effects of EMU on the EU banking systems in the medium to long term“, Februar 1999.

„Euro area monetary aggregates: conceptual reconciliation exercise“, Juli 1999.

„The effects of technology on the EU banking systems“, Juli 1999.

„Payment systems in countries that have applied for membership of the European Union“, August 1999.

„Improving cross-border retail payment services: the Eurosystem’s view“, September 1999.

„Compendium: Sammlung von Rechtsinstrumenten, Juni 1998 – Mai 1999“, Oktober 1999.

„European Union balance of payments/international investment position statistical methods“, November 1999.

„Money and Banking Statistics Compilation Guide, Addendum I: Money market paper“, November 1999.

„Money and Banking Statistics Sector Manual“, zweite Auflage, November 1999.

„Report on the legal protection of banknotes in the European Union Member States“, November 1999.

„Correspondent central banking model (CCBM)“, November 1999.

„Cross-border payments in TARGET: A users’ survey“, November 1999.

„Money and Banking Statistics: Series keys for the exchange of balance sheet items time series“, November 1999.

„Money and Banking Statistics: Handbook for the compilation of flow statistics“, Dezember 1999.

„Payment systems in the European Union: Addendum incorporating 1998 figures“, Februar 2000.

Informationsbroschüren

„TARGET“ („TARGET (Trans-Europäisches Echtzeit-Bruttozahlungssystem für den Euro)“), Juli 1998.

„The euro banknotes and coins“, Juli 1999.

„TARGET: facts, figures, future“, September 1999.

